

ក្រុមហ៊ុន ខេម ជីអេសអេម ម.ក



គណនេយ្យ

របាយការណ៍
ប្រចាំឆ្នាំ

**របាយការណ៍ប្រចាំឆ្នាំ ២០២៥ របស់ ក្រុមហ៊ុន ខេម ជ្លីអេសអេម ម.ក នេះរួមបញ្ចូលទាំង
របាយការណ៍ប្រចាំឆ្នាំ របស់ការបោះផ្សាយមូលបត្រសាធារណៈលើកដំបូង
និងការបោះផ្សាយសញ្ញាប័ណ្ណនិរន្តរភាព**

សម្រាប់ព័ត៌មានទាក់ទងនឹង របាយការណ៍អភិបាលកិច្ចសាជីវកម្មប្រចាំឆ្នាំ សូមពិនិត្យលើ ឧបសម្ព័ន្ធ ក
និងព័ត៌មានទាក់ទងនឹង ការបោះផ្សាយសញ្ញាប័ណ្ណនិរន្តរភាពរបស់ ក្រុមហ៊ុន ខេម ជ្លីអេសអេម ម.ក សូមពិនិត្យលើ
ឧបសម្ព័ន្ធ ខ

ទស្សនវិស័យ

ក្លាយជាប្រតិបត្តិករទូរគមនាគមន៍នាំមុខរបស់កម្ពុជា ក្នុងការដឹកនាំសហគមន៍ឌីជីថល និងបញ្ញាសិប្បនិម្មិត ជាមួយនឹងថ្នាលឌីជីថលដ៏ធំបំផុត នៅឆ្នាំ២០២៩។

បេសកកម្ម

ដើម្បីផ្តល់នូវសេវាកម្មឌីជីថលលឿនទាន់ចិត្ត និងបទបែនតាមចំណូលចិត្តរបស់អតិថិជន។

តម្លៃស្នូល

- អតិថិជនជាស្នូល
- ភាពសាមញ្ញ
- បរិយាប័ន្ន
- សុចរិតភាព
- ជាទីទុកចិត្ត

ព័ត៌មានហិរញ្ញវត្ថុសង្ខេប

ស្ថានភាពហិរញ្ញវត្ថុ (លានរៀល)		ឆ្នាំ២០២៥ (បានធ្វើសវនកម្ម)	ឆ្នាំ២០២៤ (បានធ្វើសវនកម្ម)	ឆ្នាំ២០២៣ (បានធ្វើសវនកម្ម)
ទ្រព្យសកម្មសរុប		៣.១២៨.៦៧៥	២.៦៥៤.៩៦២	២.៥៦០.៩៩៦
បំណុលសរុប		១.៩១៨.៩២៨	១.៤៥៧.០៨១	១.៤៥៧.៥៣៨
មូលធនសរុប		១.២០៩.៧៤៧	១.១៩៧.៨៨១	១.១០៣.៤៥៨
លទ្ធផលហិរញ្ញវត្ថុ (លានរៀល)		ឆ្នាំ២០២៥ (បានធ្វើសវនកម្ម)	ឆ្នាំ២០២៤ (បានធ្វើសវនកម្ម)	ឆ្នាំ២០២៣ (បានធ្វើសវនកម្ម)
ចំណូលសរុប		៧០១.០៥១	៧០០.៤៨១	៧៤៧.៤៣១
ចំណេញ/(ខាត) មុនពន្ធលើប្រាក់ចំណូល		២០.៦៣៣	៩២.៣៦៥	២៤២.២០៦
ចំណេញ/(ខាត) ក្នុងការិយបរិច្ឆេទ		១៥.៤៣១	១១១.៨៩៤	៣២៩.៨១៧
លទ្ធផលលម្អិតសរុបក្នុងការិយបរិច្ឆេទ		១៣.៦៥៩	១០៣.៣៩៤	៣២៥.៥២៨
អនុបាតហិរញ្ញវត្ថុ		ឆ្នាំ២០២៥ (បានធ្វើសវនកម្ម)	ឆ្នាំ២០២៤ (បានធ្វើសវនកម្ម)	ឆ្នាំ២០២៣ (បានធ្វើសវនកម្ម)
អនុបាតសាធារណៈ (ដង)		០,៣៩	០,៤៥	០,៤៣
អនុបាតបំណុលធៀបនឹងមូលធន		០,៩៤	០,៦៨	០,៦១
អនុបាតសន្ទនីយភាព	អនុបាតចរន្ត (ដង)	២,៨៥	៣,៣៧	០,២២
	អនុបាតចរន្តលឿន (ដង)	០,៦០	០,៣២	០,១៩
អនុបាតចំណេញភាព	អនុបាតចំណេញធៀបនឹងទ្រព្យសកម្ម (%)	០,៤៤%	៤%	១៣%
	អនុបាតចំណេញធៀបនឹងមូលធន (%)	១%	៩%	២៩%
	អនុបាតគម្លាតចំណេញដុល (%)	៧២%	៧៤%	៧៤%
	អនុបាតគម្លាតចំណេញភាព (%)	២%	១៥%	៤៤%
	ចំណេញក្នុងមួយឯកតាមូលបត្រកម្មសិទ្ធិ(រៀល)	៨	៥៧	១៦៨
អនុបាតលទ្ធភាពសងការប្រាក់ (ដង)		៣	៤	៤

ក្រាហ្វិកអំពីព័ត៌មានហិរញ្ញវត្ថុសង្ខេប

ស្ថានភាពហិរញ្ញវត្ថុ

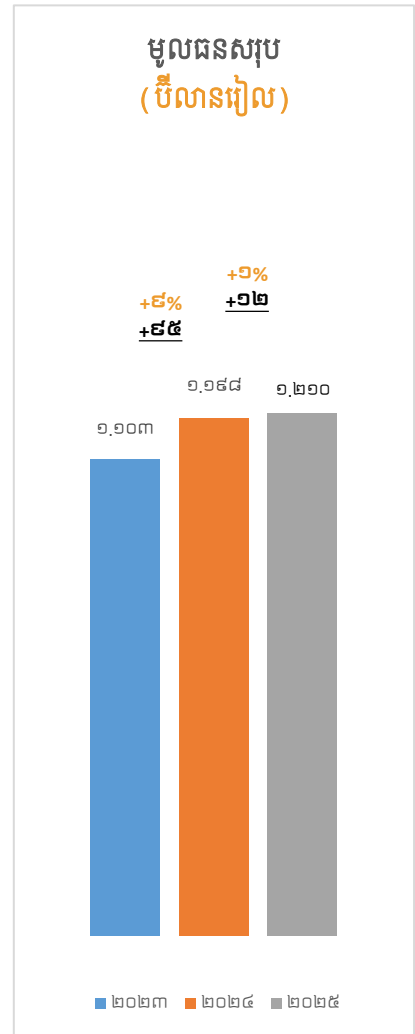
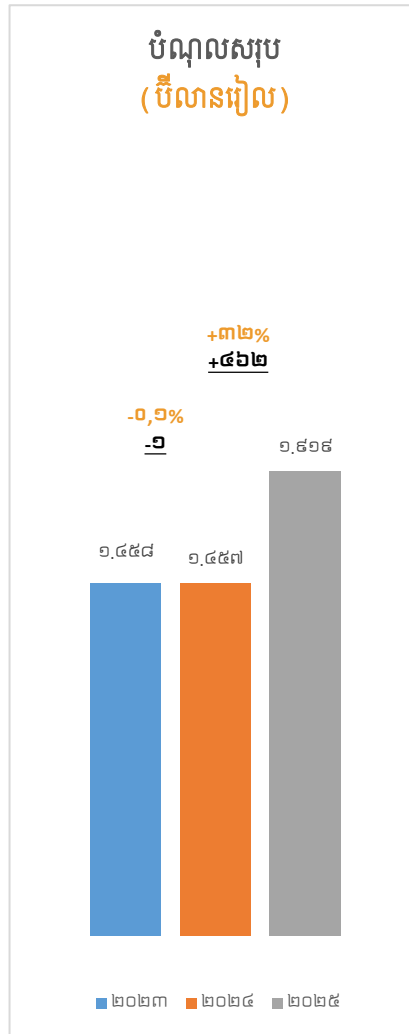
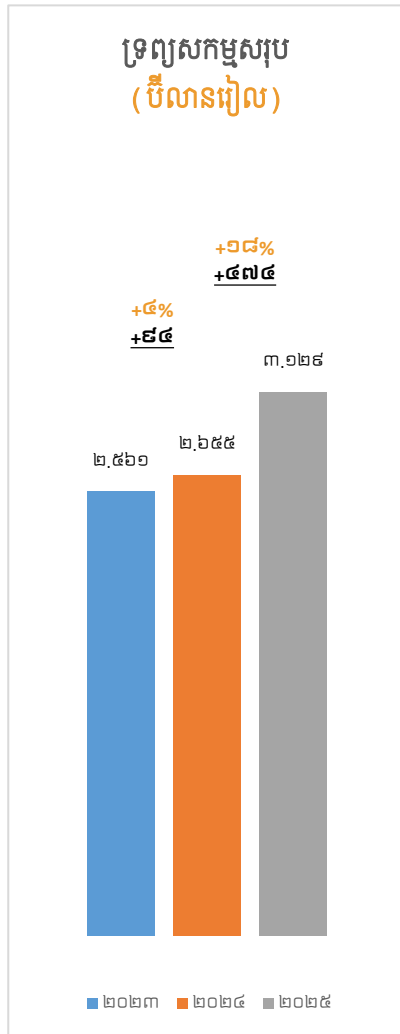

ទ្រព្យសកម្មសរុប៖

ក្នុងឆ្នាំ២០២៥ បានកើនឡើង ចំនួន១៤% ឬ ៤៧៤ ប៊ីលាន រៀល ធៀបនឹងឆ្នាំ២០២៤។

បំណុលសរុប៖

ក្នុងឆ្នាំ២០២៥ បានកើនឡើង ចំនួន២៥% ឬ ៤៦២ ប៊ីលាន រៀល ធៀបនឹងឆ្នាំ២០២៤។

មូលធនសរុប៖

ក្នុងឆ្នាំ២០២៥ បានកើនឡើង ចំនួន ១% ឬ ១២ ប៊ីលានរៀល ធៀបនឹងឆ្នាំ២០២៤។

លទ្ធផលចំណូលលម្អិត
ចំណេញបុរាណ និងលទ្ធផលលម្អិតផ្សេងៗ

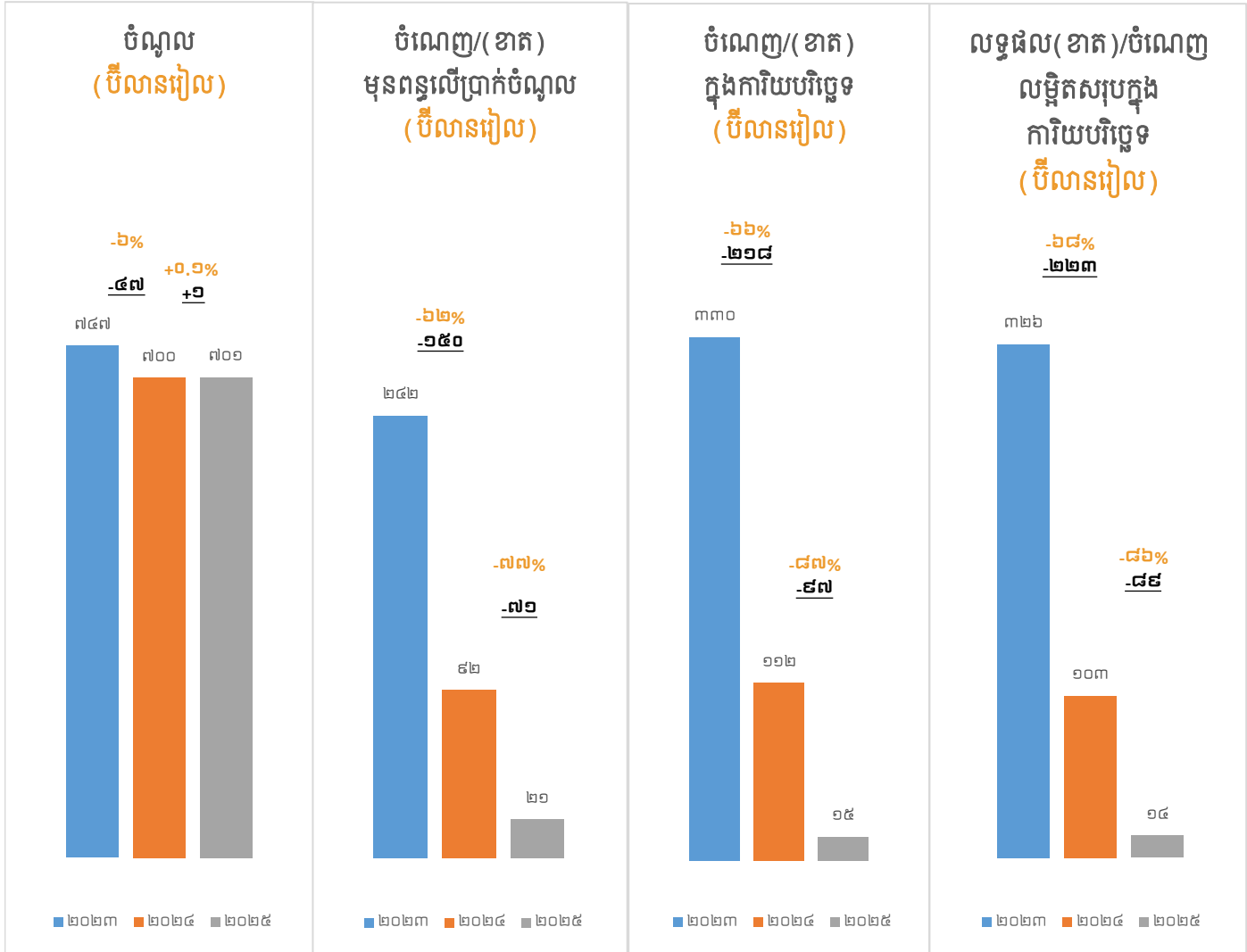

ចំណូលសរុប៖

ក្នុងឆ្នាំ២០២៥ បានកើនឡើងចំនួន ០.១% ឬ១ ប៊ីលានរៀល ធៀបនឹងឆ្នាំ២០២៤។

ចំណេញ/(ខាត) មុនពន្ធលើប្រាក់ចំណូលសរុប៖

ក្នុងឆ្នាំ២០២៥ បានថយចុះចំនួន ៧៧% ឬ ៧១ ប៊ីលានរៀល ធៀបនឹងឆ្នាំ២០២៤។

ចំណេញ/(ខាត) ក្នុងការិយបរិច្ឆេទសរុប៖

ក្នុងឆ្នាំ២០២៥ បានថយចុះចំនួន ៨៧% ឬ ៩៧ ប៊ីលានរៀល ធៀបនឹងឆ្នាំ២០២៤។

លទ្ធផល(ខាត)/ចំណេញ លម្អិតសរុបក្នុងការិយបរិច្ឆេទ៖

ក្នុងឆ្នាំ២០២៥ បានថយចុះចំនួន ៨៦% ឬ ៨៩ ប៊ីលានរៀល ធៀបនឹងឆ្នាំ២០២៤។

ក្រុមប្រឹក្សាភិបាល



អ្នកឧកញ៉ា តិម ម៉េង
ប្រធានក្រុមប្រឹក្សាភិបាល



MR. WILLIAM MARK HANNA
អភិបាលមិនប្រតិបត្តិ



MR. PAUL CAREY CLEMENTS
អភិបាលមិនប្រតិបត្តិ



MR. CHRISTOPHER DONALD TIFFIN
អភិបាលមិនប្រតិបត្តិ



MR. SIMON JOHN PERKINS
អភិបាលមិនប្រតិបត្តិ



លោកស្រី ហិប ស៊ីកា
អភិបាលឯករាជ្យ

សាររបស់អ្នកឧកញ៉ា ប្រធានក្រុមប្រឹក្សាភិបាល

ជូនចំពោះភាគទុនិក អតិថិជន និងដៃគូសហការជាទីគោរព

ឆ្នាំ២០២៥ គឺជាឆ្នាំដ៏សំខាន់មួយសម្រាប់ ក្រុមហ៊ុន ខេម ផ្លីអេសអេម ម.ក មិនត្រឹមតែកំណត់តាមរយៈការអនុវត្តប៉ុណ្ណោះទេ ប៉ុន្តែថែមទាំងតាមរយៈការផ្លាស់ប្តូរផងដែរ។ យើងបានរៀបចំអាជីវកម្មឡើងវិញសម្រាប់កំណើនប្រកបដោយចីរភាពរយៈពេលវែង និងពង្រឹងគុណភាពរបស់យើងឈានទៅជួរមុខនៃអនាគតឌីជីថលរបស់កម្ពុជា។

ទោះបីជាបរិយាកាសទីផ្សារមានភាពការផ្លាស់ប្តូរឥតឈប់ឈរនៃចំណង់ចំណូលចិត្តអ្នកប្រើប្រាស់ បច្ចេកវិទ្យា និងការប្រកួតប្រជែង ក៏យើងបានផ្តល់នូវលទ្ធផលហិរញ្ញវត្ថុប្រកបដោយស្ថិរភាព ដោយប្រាក់ចំណូលសរុបឈានដល់ ៧០១,០៥១ លានរៀល ប្រសិទ្ធភាពប្រតិបត្តិការ EBITDA ចំនួន ២៧៨,៣០៨ លានរៀល ជាមួយអត្រា ៤០% នឹងប្រាក់ចំណេញសុទ្ធ ១៥,៤៣១ លានរៀល។ លទ្ធផលទាំងនេះឆ្លុះបញ្ចាំងពីការអនុវត្តប្រកបដោយវិន័យរបស់យើង និងបន្តផ្តោតលើឧត្តមភាពប្រតិបត្តិការ។

សំខាន់ជាងនេះទៅទៀត ឆ្នាំ២០២៥ គឺជាឆ្នាំនៃវឌ្ឍនភាពដ៏ធំធេង។ យើងបានបិទបញ្ចប់ដំណាក់កាល 3G ទូទាំងប្រទេសដោយកែប្រែវិសាលភាព ដើម្បីពង្រឹងសមត្ថភាព និងប្រសិទ្ធភាព LTE។ យើងបានពង្រឹងបណ្តាញស្នូលដោយបង្កើនសមត្ថភាព ២០% និងលើកកម្ពស់សមត្ថភាពដូចជា VoWiFi ដែលជាមូលដ្ឋានគ្រឹះសម្រាប់បណ្តាញតភ្ជាប់នាពេលអនាគត។ អ្វីដែលសំខាន់បំផុតនោះ គឺយើងបានបើកដំណើរការបណ្តាញ ៥G របស់យើងជាមុន ដែលជាជំហានកំណត់ឆ្ពោះទៅរកការតភ្ជាប់ជំនាន់ក្រោយនៅកម្ពុជា។

ឆ្នាំ២០២៦ ជាការដាក់ឱ្យដំណើរការ ៥G ទូទាំងប្រទេស តំណាងឱ្យការធ្វើឱ្យប្រសើរឡើងនូវបច្ចេកវិទ្យា។ វាគឺជាកាលានិវេសសម្រាប់កំណើនសេដ្ឋកិច្ច នវានុវត្តន៍ និងបរិយាបន្នឌីជីថល។ ក្រុមហ៊ុន ខេម ផ្លីអេសអេម មានមោទនភាពក្នុងការដឹកនាំបរិវត្តកម្មនេះ ដោយផ្តោតយ៉ាងច្បាស់លើការពង្រីកវិសាលភាពទៅតាមទីក្រុងសំខាន់ៗ និងច្រករបៀងសេដ្ឋកិច្ចដើម្បីជំរុញដំណាក់កាលបន្ទាប់ដល់ការអភិវឌ្ឍរបស់ប្រទេស។

ដំណើរឆ្ពោះទៅមុខរបស់យើងមានភាពច្បាស់លាស់ដោយមិនត្រឹមតែដើម្បីដើរហួសពីការភ្ជាប់ទំនាក់ទំនងប៉ុណ្ណោះទេ យើងធ្វើឱ្យមានសង្គមឌីជីថលពិតប្រាកដមួយ ដែលមនុស្សអាជីវកម្ម និងសហគមន៍អាចរីកចម្រើនបាន។

ក្នុងនាមប្រធានក្រុមប្រឹក្សា ខ្ញុំសូមថ្លែងអំណរគុណយ៉ាងជ្រាលជ្រៅចំពោះម្ចាស់ភាគហ៊ុន អតិថិជន និយោជិក និងដៃគូរបស់យើង។ ការជឿទុកចិត្ត និងការគាំទ្ររបស់អ្នកនៅតែបន្តជំរុញមហិច្ឆតារបស់យើង។ យើងរួមគ្នាកំណត់អនាគតនៃការតភ្ជាប់ និងអនាគតនៃវិស័យទូរគមនាគមន៍ប្រទេសកម្ពុជា។



រាជធានីភ្នំពេញ ថ្ងៃទី០២ ខែមេសា ឆ្នាំ២០២៦
ហត្ថលេខា និងត្រា

អ្នកឧកញ៉ា ពិត ម៉េង
ប្រធានក្រុមប្រឹក្សាភិបាល

នាយកប្រតិបត្តិ

ជូនចំពោះភាគីពាក់ព័ន្ធជាទីគោរព

ឆ្នាំ២០២៥ គឺជាឆ្នាំដ៏សំខាន់មួយសម្រាប់ក្រុមហ៊ុន សែលកាត ដែលជាឆ្នាំនៃការរីកចម្រើនដ៏ខ្លាំងក្លា នវានុវត្តន៍ដ៏ធំធេង និងការបន្តភាពជាអ្នកដឹកនាំក្នុងបរិវេណឌីជីថលរបស់កម្ពុជា។

យើងសម្រេចបាននូវចំណែកទីផ្សារលេខមួយនៅទូទាំងទីក្រុងសំខាន់ៗចំនួនបី ខណៈពេលដែលបន្តជំរុញភាពជាអ្នកដឹកនាំបណ្តាញរបស់យើងជាមួយនឹងការចាប់ផ្តើមដំណើរការ ៥G នៅថ្ងៃទី៥ ខែធ្នូ និងការទទួលបាន១០០MHz នៅក្នុងវិសាលភាព ៣.៥GHz។ យើងក៏បានពង្រឹងមូលដ្ឋានហិរញ្ញវត្ថុរបស់យើងដោយធានាបាននូវមូលបត្របំណុលសាជីវកម្មធំបំផុតរបស់កម្ពុជាក្នុងតម្លៃ ១៨០ លានដុល្លារអាមេរិក។ ភាពជាអ្នកដឹកនាំឌីជីថលរបស់យើងនៅតែបន្តពន្លឿន។ កម្មវិធី សែលកាត ជាប់ចំណាត់ថ្នាក់លេខ ១ ទាំងនៅលើ App Store និង Google Play ជាមួយនឹងចំណាត់ថ្នាក់ ៤.៧ ហើយ ៧២% នៃអតិថិជនរបស់យើងចូលរួមតាមរយៈការបញ្ចូលទឹកប្រាក់ឌីជីថល ដែលជាការឆ្លុះបញ្ចាំងយ៉ាងច្បាស់ពីការផ្លាស់ប្តូររបស់យើងឆ្ពោះទៅរកប្រព័ន្ធអេកូឡូស៊ីឌីជីថលតភ្ជាប់យ៉ាងពេញលេញ។

ជាមួយនឹងអ្នកលក់បន្តដែលមានម៉ាកយីហោជាង ៣,៥០០នាក់ នៅទូទាំងប្រទេស និងគំរូចែកចាយឌីជីថលផ្ទាល់ដែលមានប្រសិទ្ធភាពជាងមុនដែលផ្តល់ការសន្សំសំបៃថ្លៃដើម៤០% យើងបានពង្រឹងទាំងវិសាលភាព និងភាពរហ័សរហួននៃប្រតិបត្តិការ។ នវានុវត្តន៍នៅតែជាស្នូលរបស់យើង។ នៅឆ្នាំ ២០២៥ យើងបានណែនាំការផ្តល់ជូនដំបូងគេដល់ទីផ្សារ រួមមានផែនការ AO AI Plan, AO WiFi ដែលមានល្បឿនរហូតដល់ ៥០០Mbps និងបទពិសោធន៍រ៉ូមីងកាន់តែប្រសើរឡើង។ យើងក៏បានពង្រីកការគ្របដណ្តប់ក្នុងអគារតាមរយៈភាពជាដៃគូផ្តាច់មុខជាមួយផ្សារទំនើប AEON Mall ដោយធានាបាននូវការតភ្ជាប់ ៤G និង ៥G យ៉ាងល្អនៅគ្រប់ទីតាំងទាំងអស់។

យើងក៏បានបន្តកសាងប្រព័ន្ធអេកូឡូស៊ីឌីជីថលដ៏រឹងមាំរួមគ្នាជាមួយនឹងដៃគូរឹងមាំរបស់យើង រួមមានក្រុមហ៊ុន រ៉ូយ៉ាល់គ្រុប ក្រុមហ៊ុន ជីប ម៉ុង គ្រុប ក្រុមហ៊ុន Meta ក្រុមហ៊ុន Huawei និងថ្នាលជិះរថយន្តឈានមុខគេ។

នាពេលខាងមុខនេះ ការប្តេជ្ញាចិត្តរបស់យើងនៅតែច្បាស់លាស់ ដើម្បីផ្តល់នូវជីវិតបែបការភ្ជាប់ឌីជីថល ក្នុងការរស់នៅ ធ្វើការ សិក្សា និងការកម្សាន្ត។

សូមអរគុណចំពោះការជឿទុកចិត្ត និងការគាំទ្រជាបន្តបន្ទាប់របស់លោកអ្នក។ សូមស្វាគមន៍មកកាន់ជីវិតឌីជីថល ការភ្ជាប់អ៊ិនធឺណិត និងប្រើប្រាស់សេវាកម្ម សែលកាត។



រាជធានីភ្នំពេញ ថ្ងៃទី០២ ខែមេសា ឆ្នាំ២០២៦

ហត្ថលេខា និងត្រា



YAP KOK LEONG (KL)

មាតិកា

ទស្សនវិស័យ.....	ii
បេសកកម្ម.....	ii
ព័ត៌មានហិរញ្ញវត្ថុសង្ខេប	iii
ក្រាហ្វិកអំពីព័ត៌មានហិរញ្ញវត្ថុសង្ខេប	iv
សមាសភាពក្រុមប្រឹក្សាភិបាល	vi
សាររបស់ប្រធានក្រុមប្រឹក្សាភិបាល.....	vii
សាររបស់អគ្គនាយកប្រតិបត្តិ.....	viii
ផ្នែកទី ១ – ព័ត៌មានទូទៅពាក់ព័ន្ធនឹងបុគ្គលចុះបញ្ជីលក់មូលបត្រ.....	1
ក. អត្តសញ្ញាណបុគ្គលចុះបញ្ជីលក់មូលបត្រ	1
ខ. លក្ខណៈនៃធុរកិច្ច.....	1
គ. រចនាសម្ព័ន្ធក្រុមនៃអង្គការរបស់បុគ្គលចុះបញ្ជីលក់មូលបត្រ.....	3
ឃ. ព្រឹត្តិការណ៍សំខាន់ៗរបស់បុគ្គលចុះបញ្ជីលក់មូលបត្រ.....	4
ង. ស្ថានភាពទីផ្សារ.....	5
ច. ស្ថានភាពប្រកួតប្រជែង	6
ឆ. ផែនការអនាគត.....	6
ជ. កត្តាហានិភ័យ	7
ផ្នែកទី ២ – ព័ត៌មានអំពីលទ្ធផលប្រតិបត្តិការធុរកិច្ច.....	9
ក. លទ្ធផលប្រតិបត្តិការធុរកិច្ច ដោយរួមបញ្ចូលព័ត៌មានធុរកិច្ចតាមផ្នែក	9
ខ. រចនាសម្ព័ន្ធចំណូល.....	13
ផ្នែកទី ៣ – ព័ត៌មានអំពីអភិបាលកិច្ចសាជីវកម្ម.....	14
ក. រចនាសម្ព័ន្ធក្រុមហ៊ុន.....	14
ខ. ក្រុមប្រឹក្សាភិបាល.....	14
គ. បុគ្គលិកជាន់ខ្ពស់.....	15
ផ្នែកទី ៤ – ព័ត៌មានអំពីការជួញដូរមូលបត្រ និងភាគហ៊ុននិករបស់បុគ្គលចុះបញ្ជីលក់មូលបត្រ.....	16
ក. ព័ត៌មានស្តីពីមូលបត្រ.....	16
ខ. ថ្លៃ និងបរិមាណជួញដូរមូលបត្រ.....	17
គ. ភាគហ៊ុនិក ដែលកាន់កាប់ភាគហ៊ុនមានសិទ្ធិបោះឆ្នោតចំនួនច្រើន (ចាប់ពី ៣០% ឡើងទៅ).....	17

ឃ. ភាគហ៊ុនិក ដែលកាន់កាប់ភាគហ៊ុនមានសិទ្ធិបោះឆ្នោតចំនួនច្រើន (ចាប់ពី ៥% តិចជាង ៣០%)..... 17

ង. ព័ត៌មានអំពីការបែងចែកភាគលាភក្នុងរយៈពេល ៣ (បី) ឆ្នាំចុងក្រោយ (ករណីចុះបញ្ជីលក់មូលបត្រកម្មសិទ្ធិ) 18

ផ្នែកទី ៥ – របាយការណ៍សវនកម្មរបស់សវនករផ្ទៃក្នុងលើការត្រួតពិនិត្យផ្ទៃក្នុង 19

ក. អនុសាសន៍សវនកម្មឆ្នាំចាស់ 19

ខ. សកម្មភាពសវនកម្មសម្រាប់ឆ្នាំ ២០២៥..... 19

គ. ការសន្និដ្ឋាន..... 20

ផ្នែកទី ៦ – របាយការណ៍ហិរញ្ញវត្ថុដែលធ្វើសវនកម្មដោយសវនករឯករាជ្យ 21

ផ្នែកទី ៧ – ព័ត៌មានអំពីប្រតិបត្តិការជាមួយភាគីជាប់ពាក់ព័ន្ធ និងទំនាស់ផលប្រយោជន៍..... 22

ផ្នែកទី ៨ – ការពិភាក្សា និងការវិភាគរបស់គណៈគ្រប់គ្រង 23

ក- ទិដ្ឋភាពទូទៅនៃប្រតិបត្តិការ 23

ខ. កត្តាសំខាន់ៗ ដែលប៉ះពាល់លើផលចំណេញ 26

គ. ការប្រែប្រួលសំខាន់ៗលើការលក់ និងចំណូល 27

ឃ. ផលប៉ះពាល់ នៃការប្តូររូបិយបណ្ណបរទេស អត្រាការប្រាក់ និងថ្លៃទំនិញ 28

ង. ផលប៉ះពាល់នៃអតិផរណា 28

ច. គោលនយោបាយសេដ្ឋកិច្ច សារពើពន្ធ និងរូបិយវត្ថុរបស់រាជរដ្ឋាភិបាល..... 29

ផ្នែកទី ៩ – ព័ត៌មានចាំបាច់ផ្សេងទៀតសម្រាប់ការពារវិនិយោគិន (ប្រសិនបើមាន)..... 29

ឧបសម្ព័ន្ធ ក - របាយការណ៍អភិបាលកិច្ចសាជីវកម្មប្រចាំឆ្នាំ២០២៥..... 31

របស់ក្រុមហ៊ុន ខេម ជ្រីអេសអេម 31

ឧបសម្ព័ន្ធ ខ - របាយការណ៍ប្រចាំឆ្នាំនៃសញ្ញាប័ណ្ណនិរន្តរភាព..... 65

ផ្នែកទី ១៖ ការបែងចែកសាច់ប្រាក់ដែលបានមកពីការបោះផ្សាយទៅលើគម្រោង ឬទ្រព្យសកម្មដែលបានកំណត់ 65

ផ្នែកទី ២៖ លទ្ធភាពនៃការបំពេញបានតាមលក្ខខណ្ឌតម្រូវជាសញ្ញាប័ណ្ណនិរន្តរភាព ស្របតាមស្តង់ដារ ឬក្របខណ្ឌដែលបានអនុវត្ត..... 70

ផ្នែកទី៣៖ ផលប៉ះពាល់វិជ្ជមាន និងអវិជ្ជមាន ពាក់ព័ន្ធនឹងគម្រោងដែលបានអនុវត្ត ឬការប្រើប្រាស់ទ្រព្យសកម្ម ស្របតាមស្តង់ដារ ឬក្របខណ្ឌដែលបានអនុវត្ត..... 71

ផ្នែកទី ១ – ព័ត៌មានទូទៅពាក់ព័ន្ធនឹងបុគ្គលចុះបញ្ជីលក់មូលបត្រ

ក. អត្តសញ្ញាណបុគ្គលចុះបញ្ជីលក់មូលបត្រ

ឈ្មោះក្រុមហ៊ុនជាអក្សរខ្មែរ	ខេម ជ្រីអេសអេម ម.ក
ជាអក្សរឡាតាំង	CAMGSM PLC.
អក្សរកូដ	KH90000220006
ទីស្នាក់ការ	ផ្ទះលេខ ៣៣ មហាវិថីព្រះសីហនុ សង្កាត់ចតុមុខ ខណ្ឌដូនពេញ រាជធានីភ្នំពេញ ព្រះរាជាណាចក្រកម្ពុជា
លេខទូរស័ព្ទ	+(៨៥៥) ១២ ៨១២ ៨១២/៨១២
លេខទូរសារ	គ្មាន
គេហទំព័រ	www.cellcard.com.kh
អ៊ីម៉ែល	investor_relations@cellcard.com.kh
លេខវិញ្ញាបនបត្រចុះបញ្ជីពាណិជ្ជកម្ម	០០០១៥២៧៤ ចុះថ្ងៃទី២០ ខែសីហា ឆ្នាំ១៩៩៦ ចេញដោយក្រសួងពាណិជ្ជកម្ម
លេខអាជ្ញាបណ្ណ	គ្មាន
សេចក្តីសម្រេចអនុញ្ញាត និងចុះបញ្ជីឯកសារផ្តល់ព័ត៌មាន	០៦១/២៣ SERC/SSR ចុះថ្ងៃទី៤ ខែមេសា ឆ្នាំ២០២៣ ដោយនិយ័តកម្មលក់មូលបត្រកម្ពុជា (ន.ម.ក.)
ឈ្មោះបុគ្គលតំណាងក្រុមហ៊ុន	លោក Yap Kok Leong

ខ. លក្ខណៈនៃធុរកិច្ច

ក្រុមហ៊ុន ខេម ជ្រីអេសអេម ម.ក (ហៅកាត់ថា “ក្រុមហ៊ុន”) និង ក្រុមហ៊ុនបុត្រសម្ព័ន្ធ ដែលក្រុមហ៊ុនកាន់កាប់ (ត្រូវហៅជារួមថា “សម្ព័ន្ធ”) គឺជាក្រុមហ៊ុនដែលត្រូវបានបង្កើតឡើង នៅក្នុងព្រះរាជាណាចក្រកម្ពុជាក្រោមច្បាប់ស្តីពីការវិនិយោគបរទេស។ ការិយាល័យ ចុះបញ្ជីរបស់ក្រុមហ៊ុន ខេម ជ្រីអេសអេម ម.ក ស្ថិតនៅផ្ទះលេខ ៣៣ មហាវិថីព្រះសីហនុ សង្កាត់ចតុមុខ ខណ្ឌដូនពេញ រាជធានីភ្នំពេញ ព្រះរាជាណាចក្រកម្ពុជា។

ក្រុមហ៊ុនបានទទួលលិខិតអនុម័តវិនិយោគលេខ ១០៦៦/៩៦ ពីក្រុមប្រឹក្សាអភិវឌ្ឍន៍កម្ពុជា/ក្រុមប្រឹក្សាវិនិយោគកម្ពុជា ចុះថ្ងៃទី ០៧ ខែសីហា ឆ្នាំ១៩៩៦។ ក្រុមហ៊ុនបានចុះបញ្ជីជាមួយក្រសួងពាណិជ្ជកម្ម និងបានទទួលលិខិតយោងលេខ២១៥៩ ព.ណ ចុះថ្ងៃទី២៦ ខែសីហា ឆ្នាំ១៩៩៦។ វិញ្ញាបនបត្រចុះបញ្ជីជាមួយក្រសួងពាណិជ្ជកម្មលេខ INV ២៣១E/១៩៩៦។

ក្រុមហ៊ុនត្រូវបានកាន់កាប់ភាគច្រើនដោយក្រុមហ៊ុន រ៉ូយ៉ាល់ មីលីខម (“RMC”) ដែលមានការិយាល័យកណ្តាលស្ថិតនៅផ្ទះ លេខ ២៤៦ H-I មហាវិថី ព្រះមុនីវង្ស រាជធានីភ្នំពេញ។ RMC គឺជាក្រុមហ៊ុនសម្ព័ន្ធអាជីវកម្ម រវាង ក្រុមហ៊ុន Three Star Investment Cambodia Ltd., ជាក្រុមហ៊ុន ដែលបានចុះបញ្ជីនៅ Cayman Islands ដែលមានភាគហ៊ុន ៦១,៥% និងក្រុម ហ៊ុន រ៉ូយ៉ាល់ គ្រុប ដែលបានចុះបញ្ជីនៅព្រះរាជាណាចក្រកម្ពុជា ដែលមាន ភាគហ៊ុន ៣៨,៥%។

ក្រុមហ៊ុនបានទទួលអាជ្ញាប័ណ្ណផ្តល់សេវា និងធ្វើប្រតិបត្តិការទូរស័ព្ទចល័ត ឌីជីថល GSM នៅក្នុងព្រះរាជាណាចក្រ កម្ពុជា ពីក្រសួងប្រៃសណីយ៍ និងទូរគមនាគមន៍ នៅថ្ងៃទី២០ ខែមេសា ឆ្នាំ១៩៩៦។ ក្រុមហ៊ុនបានទទួលកិច្ចព្រម ព្រៀងអាជ្ញាប័ណ្ណថ្មី នៅថ្ងៃទី២៤ ខែវិច្ឆិកា ឆ្នាំ២០០៩ ដែលមានសុពលភាព ៣០ឆ្នាំ គិតចាប់ពីកាលបរិច្ឆេទចេញ អាជ្ញាប័ណ្ណ និងអាចបន្តជាថ្មីសម្រាប់ចំរើនបន្ថែម ៥ឆ្នាំទៀត។ អាជ្ញាប័ណ្ណមួយសម្រាប់ប្រើប្រព័ន្ធ GSM និងការបែង ចែកប្រេកង់ និងមួយទៀតប្រើសម្រាប់បច្ចេកវិទ្យា ៣G និងការបែងចែកប្រេកង់។ នៅថ្ងៃទី១៦ ខែឧសភា ឆ្នាំ២០១៦ ក្រុមហ៊ុនបានទទួលអាជ្ញាប័ណ្ណផ្តល់សេវា និងធ្វើប្រតិបត្តិការសេវាពិធីការសម្លេងតាមអ៊ីនធឺណិត (VoIP) នៅក្នុងព្រះ រាជាណាចក្រកម្ពុជា។ នៅថ្ងៃទី១៣ ខែមករា ឆ្នាំ២០២២ ក្រុមហ៊ុនបានទទួលអាជ្ញាប័ណ្ណសម្រាប់ការផ្តល់ និង ប្រតិបត្តិការ ជាអ្នកផ្តល់សេវាអ៊ីនធឺណិត (ISP) នៅក្នុងព្រះរាជាណាចក្រកម្ពុជា។ សម្ព័ន្ធប្រើប្រាស់ពាក្យ “Cellcard” ជាឈ្មោះយីហោរបស់ខ្លួន សម្រាប់ការតភ្ជាប់ទូរស័ព្ទចល័ត និងអ៊ីនធឺណិត។ នៅថ្ងៃទី០៩ ខែសីហា ឆ្នាំ២០២៤ ក្រុម ហ៊ុនបានទទួលអាជ្ញាប័ណ្ណថ្មី ពីនិយ័តករទូរគមនាគមន៍កម្ពុជា សម្រាប់ប្រតិបត្តិការ និងការផ្តល់សេវាទូរស័ព្ទចល័ត ដោយប្រើ បច្ចេកវិទ្យា 2G 3G និង 4G (LTE) នៅក្នុងព្រះរាជាណាចក្រកម្ពុជា ដែលមានសុពលភាពរហូតដល់ថ្ងៃ ទី១៤ ខែ កក្កដា ឆ្នាំ២០៤៣។ អាជ្ញាប័ណ្ណថ្មីនេះ គឺជាការផ្ទេរពីអាជ្ញាប័ណ្ណដែលមានស្រាប់ចំនួនបី រួមមានអាជ្ញាប័ ណ្ណចុះថ្ងៃទី១៥ ខែកក្កដា ឆ្នាំ២០១៣ សម្រាប់ប្រតិបត្តិការ និងការផ្តល់សេវាទូរស័ព្ទចល័តដោយប្រើបច្ចេកវិទ្យា 2G 3G និង 4G (LTE) ដែលផ្តល់ទៅឲ្យក្រុមហ៊ុន មូប៊ីតែល ខមភេនី លីមីធីត និងអាជ្ញាប័ណ្ណចុះថ្ងៃទី០១ ខែកញ្ញា ឆ្នាំ ២០០៩ សម្រាប់ប្រតិបត្តិការ និងការផ្តល់សេវាទូរស័ព្ទដោយការប្រើប្រាស់ បច្ចេកវិទ្យា 3G និងអាជ្ញាប័ណ្ណចុះថ្ងៃទី ២៤ ខែវិច្ឆិកា ឆ្នាំ២០០៩ សម្រាប់ប្រតិបត្តិការ និងការផ្តល់សេវាទូរស័ព្ទចល័តដោយប្រើបច្ចេកវិទ្យា GSM ៩០០ & ១៨០០ ដែលបានផ្តល់ជូនក្រុមហ៊ុន។ ក្រោមអាជ្ញាប័ណ្ណថ្មីនេះ ក្រុមហ៊ុនមានសិទ្ធិ ផ្តល់សេវាទូរគមនាគមន៍ចល័ត ដោយប្រើប្រាស់បច្ចេកវិទ្យា 2G 3G និង 4G (LTE) នៅក្នុងព្រះរាជាណាចក្រកម្ពុជា ជាអាទិ៍ សេវាសម្លេង សេវា ទិន្នន័យ សេវាអ៊ីនធឺណិត សេវាទូរស័ព្ទក្នុងស្រុក សេវាទូរស័ព្ទចម្ងាយឆ្ងាយ និងសេវាទូរស័ព្ទអន្តរជាតិ។ នៅថ្ងៃទី២៤ ខែតុលា ឆ្នាំ២០២៥ ក្រុមហ៊ុនបានទទួលអាជ្ញាប័ណ្ណថ្មី ពីនិយ័តករទូរគមនាគមន៍កម្ពុជា សម្រាប់ប្រតិបត្តិការ និងការ ផ្តល់សេវាទូរស័ព្ទចល័តដោយប្រើបច្ចេកវិទ្យា ៥G នៅក្នុងព្រះរាជាណាចក្រកម្ពុជា ដែលមានសុពលភាពរហូតដល់ថ្ងៃ ទី២៣ ខែតុលា ឆ្នាំ២០៤០។

ក្រុមហ៊ុនបុត្រសម្ព័ន្ធមានដូចខាងក្រោម៖

- ក្រុមហ៊ុន មូប៊ីតែល ខមភេនី លីមីតធីត ត្រូវបានបង្កើតឡើងជាក្រុមហ៊ុនបុត្រសម្ព័ន្ធ ដែលស្ថិតនៅក្រោមការគ្រប់គ្រងរបស់ក្រុមហ៊ុន ខេម ជ្រីអេសអេម ម.ក និងត្រូវបានចុះបញ្ជីជាមួយក្រសួងពាណិជ្ជកម្ម នៅថ្ងៃទី២០ ខែមករា ឆ្នាំ ១៩៩៧ ដោយផ្អែកទៅតាមលិខិតយោងអាជ្ញាប័ណ្ណលេខ CO ២៨២៤E/១៩៩៧។ នៅថ្ងៃទី១៥ ខែកក្កដា ឆ្នាំ ២០១៣ ក្រុមហ៊ុន មូប៊ីតែល ខមភេនី លីមីតធីត បានទទួលអាជ្ញាប័ណ្ណពីនិយ័តករទូរគមនាគមន៍កម្ពុជា ‘ន.ទ.ក.’ ដើម្បីធ្វើប្រតិបត្តិការបច្ចេកវិទ្យា ‘4G’ ដែលជាបច្ចេកវិទ្យាសម្រាប់ការវិវត្តរយៈពេលវែង។ បច្ចុប្បន្នក្រុមហ៊ុន Mobitel មិនមានប្រតិបត្តិការទេ។
- ក្រុមហ៊ុន Everyday Company Limited ត្រូវបានបង្កើតឡើងជាក្រុមហ៊ុនបុត្រសម្ព័ន្ធ ដែលស្ថិតនៅក្រោមការគ្រប់គ្រងរបស់ក្រុមហ៊ុន ខេម ជ្រីអេសអេម ម.ក និងត្រូវបានចុះបញ្ជីជាមួយក្រសួងពាណិជ្ជកម្ម នៅថ្ងៃទី០៩ ខែសីហា ឆ្នាំ២០០១ យោងទៅតាមអាជ្ញាប័ណ្ណ CO ៥៥៦១/០១P។ បច្ចុប្បន្ន ក្រុមហ៊ុន Everyday មិនមានប្រតិបត្តិការទេ។
- នៅថ្ងៃទី២០ ខែមីនា ឆ្នាំ២០១៩ ក្រុមហ៊ុន ថេឡេម៉ូបាយ (ខេមបូឌា) ខបភើរេសិន (ធីស៊ីស៊ី) ត្រូវបានបង្កើតឡើងជាក្រុមហ៊ុនបុត្រសម្ព័ន្ធ ស្ថិតនៅក្រោមការគ្រប់គ្រងទាំងស្រុងរបស់ ក្រុមហ៊ុន ខេម ជ្រីអេសអេម ម.ក។ នៅថ្ងៃទី១៤ ខែមករា ឆ្នាំ២០២២ ធីស៊ីស៊ី ទទួលបានអាជ្ញាប័ណ្ណពីនិយ័តករទូរគមនាគមន៍ ដើម្បីប្រតិបត្តិការសេវាបង្គោលអង់តែនក្នុងព្រះរាជាណាចក្រកម្ពុជា។

គ. រចនាសម្ព័ន្ធក្រុមនៃអង្គការរបស់បុគ្គលចុះបញ្ជីលក់មូលបត្រ

ល.រ	ឈ្មោះក្រុមហ៊ុន	ប្រភេទនៃទំនាក់ទំនង	ភាគរយនៃការកាន់កាប់ ភាគហ៊ុន	អាជីវកម្មចម្បង	កាលបរិច្ឆេទចុះបញ្ជីពាណិជ្ជកម្ម	ទីតាំងអាជីវកម្ម
១.	រ៉ូយ៉ាល់ មីលីខម	ក្រុមហ៊ុនហូលឌីង	៩៨,៥៣%	សេវាទូរគមនាគមន៍	ថ្ងៃទី២០ ខែឧសភា ឆ្នាំ ១៩៩៦	ផ្ទះលេខ២៤៦ មហាវិថីព្រះមុនីវង្ស សង្កាត់បឹងរាំង ខណ្ឌ ជួនពេញ រាជធានីភ្នំពេញ
២.	មូប៊ីតែល ខមភេនី លីមីតធីត	ក្រុមហ៊ុនបុត្រសម្ព័ន្ធ	៩៩%	សេវាទូរគមនាគមន៍	ថ្ងៃទី០២ ខែមីនា ឆ្នាំ២០១១	ផ្ទះលេខ ៣៣ AEO+AE1+AE2 ផ្លូវ ២៧៤ សង្កាត់ចតុមុខ ខណ្ឌចំការមន រាជធានីភ្នំពេញ
៣.	ថេឡេម៉ូបាយ (ខេមបូឌា) ខ	ក្រុមហ៊ុនបុត្រសម្ព័ន្ធ	១០០%	គម្រោងសាងសង់ ជំឡើង និងប្រតិបត្តិ	ថ្ងៃទី២៧ ខែកក្កដា ឆ្នាំ ២០០៦	ផ្ទះលេខ២៤៦ មហាវិថីព្រះមុនីវង្ស សង្កាត់

	បក្សសិរី (ជី ស៊ីស៊ី)			ការ បង្គោល អង់តែ នទូរគមនាគមន៍		បឹងរាំង ខណ្ឌ ដូនពេញ រាជធានីភ្នំពេញ
៤.	អេរីកែ ខមភេ នី លីមីតធីត	ក្រុមហ៊ុនបុត្រ សម្ព័ន្ធ	៩៩%	ប្រតិបត្តិករផ្តល់សេវាអ៊ីនធឺណិត	ថ្ងៃទី១៧ ខែ តុលា ឆ្នាំ ២០០១	ផ្ទះលេខ៣៣ វិថីព្រះសីហនុ សង្កាត់ចតុមុខ ខណ្ឌដូនពេញ រាជធានីភ្នំពេញ

ឃ. ព្រឹត្តិការណ៍សំខាន់ៗរបស់បុគ្គលចុះបញ្ជីលក់មូលបត្រ

អស់រយៈពេលជិត ៣០ ឆ្នាំកន្លងមកនេះ ក្រុមហ៊ុន សែលកាត បានដើរតួនាទីជាមូលដ្ឋានគ្រឹះ ក្នុងការផ្តល់សេវាទូរគមនាគមន៍ទាន់ចិត្តនៅក្នុងប្រទេសកម្ពុជា។ ចាប់ផ្តើមដំណើរការនៅឆ្នាំ ១៩៩៧ ក្រុមហ៊ុន សែលកាត គឺជាប្រតិបត្តិករទូរគមនាគមន៍ក្នុងស្រុក ១០០% ដែលឈរជើងយូរជាងគេនៅកម្ពុជា។ យើងបានបង្កើតកេរដំណែល នៃការផ្តល់សេវាទូរស័ព្ទចល័តល្បឿនលឿនទាន់ចិត្ត ដែលលើសពីការរំពឹងទុក។ ក្រុមហ៊ុន សែលកាត មានវត្តមានរឹងមាំ និងមានទំនាក់ទំនងយ៉ាងស៊ីជម្រៅ ជាមួយប្រជាជនកម្ពុជា ដោយសារការបម្រើអតិថិជនជាងបួនលាននាក់ និងដើរតួនាទីយ៉ាងសំខាន់ ក្នុងវិស័យទូរគមនាគមន៍ របស់ប្រទេស។ ក្រុមហ៊ុនបានកំពុងផ្តល់សេវាទូរស័ព្ទគ្រប់គំបន់ និងបណ្តាញអ្នកចែកចាយលក់ទូទាំងប្រទេស។ ទស្សនវិស័យរបស់ក្រុមហ៊ុន គឺចង់ក្លាយជាអ្នកនាំមុខបរិវត្តកម្មឌីជីថល ក្នុងវិស័យទូរគមនាគមន៍នៅកម្ពុជា។

ប្រវត្តិនៃការធ្វើនវានុវត្តន៍

ក្រុមហ៊ុន សែលកាត មានឈ្មោះដើមជាក្រុមហ៊ុន មូប៊ីតែល មានបណ្តាញ GSM នៅក្នុងឆ្នាំ១៩៩៧ ដែលជាការធ្វើបដិវត្តវិស័យទូរគមនាគមន៍ដំបូងបង្អស់ នៅក្នុងប្រទេសកម្ពុជា។ ចំណាយពេលតែមួយឆ្នាំ ក្រុមហ៊ុន សែលកាត បានបើកដំណើរការសេវាកម្ម ឈ្មោះថា បង់ប្រាក់ជាមុន (PREPAID) ដំបូងបង្អស់នៅកម្ពុជា ហើយមានតំបន់សេវាទូរស័ព្ទទូទាំងប្រទេស។

ការធ្វើនវានុវត្តន៍ គឺជាបេះដូងរបស់ក្រុមហ៊ុន យើងបាននាំយកមកនូវ សេវាកម្ម ធ្វើសារជាអក្សរ SMS និងសេវាកម្មរ៉ូមីងដំបូងគេនៅឆ្នាំ ១៩៩៨ បន្ទាប់មក យើងបាននាំយកមកនូវ សេវាកម្ម បណ្តាញ 3G និងកញ្ចប់សេវាកម្មបន្ថែមក្នុងឆ្នាំ ២០០៥។ ក្រុមហ៊ុនបានផ្លាស់ប្តូរទៅប្រើម៉ាកយីហោឈ្មោះ សែលកាត ក្នុងឆ្នាំ ២០០៧ នៅពេលនោះ ក្រុមហ៊ុន បានវិនិយោគជាទឹកប្រាក់ចំនួន ២០០ លានដុល្លារអាមេរិក លើសេវាកម្មបណ្តាញ(NGN) ដើម្បីឱ្យសម្រេចបាននូវបច្ចេកវិទ្យាទំនើប។

នៅឆ្នាំ ២០០៩ ក្រុមហ៊ុន រ៉ូយ៉ាល់គ្រុប បានទិញភាគហ៊ុន ពីក្រុមហ៊ុន រ៉ូយ៉ាល់ មីលីខម (Royal Millicom Co., Ltd) ដែលបានធ្វើឱ្យក្រុមហ៊ុន សែលកាត បានក្លាយជាប្រតិបត្តិករទូរគមនាគមន៍ ១០០% ក្នុងស្រុកតែមួយគត់ នៅកម្ពុជា។ កេរ្តិ៍ឈ្មោះនេះបានក្លាយជាមូលដ្ឋានគ្រឹះនៃម៉ាកយីហោ ដែលសព្វថ្ងៃនៅតែបន្តពាក្យស្លោកថា “មោទនភាពជាខ្មែរ”។

យើងបានបន្តនាំមុខគេ ក្នុងការទូទាត់ប្រាក់តាមទូរស័ព្ទដំបូងគេក្នុងឆ្នាំ ២០១០ មានកម្មវិធីភក្ដីភាពជាមួយក្រុមហ៊ុន (loyalty program) លើកដំបូងក្នុងឆ្នាំ ២០១៣ និងនាំយកមកនូវ អង់តែនខ្នាតតូច សម្រាប់ការពង្រឹងសេវាគ្របដណ្ដប់នៅក្នុងអាគារ។ ការបើកឱ្យដំណើរការសេវាកម្ម បណ្តាញ 4G LTE នៅក្នុងឆ្នាំ ២០១៥ របស់យើង ធ្វើឱ្យសេវាកាន់តែមានលឿនលឿនថែមទៀត សម្រាប់ហេដ្ឋារចនាសម្ព័ន្ធដីជីវិតទំនើបនៅកម្ពុជា។ នៅថ្ងៃទី ២៤ ខែតុលា ឆ្នាំ ២០២៥ ក្រុមហ៊ុនបានទទួលអាជ្ញាប័ណ្ណប្រើប្រាស់វិសាលគមប្រេកង់សម្រាប់ដំណើរការបណ្តាញទូរស័ព្ទចល័តជំនាន់ទី ៥ (5G) ។

ការនាំមុខក្នុងយុគសម័យឌីជីថល

នៅឆ្នាំ២០២៣ ក្រុមហ៊ុន ខេម ឌីអេសអេម ម.ក បានសម្រេចបាននូវសមិទ្ធផលសំខាន់ៗ ដែលក្នុងនោះក្រុមហ៊ុនត្រូវបានទទួលស្គាល់ថាជា ក្រុមហ៊ុនចុះបញ្ជីក្នុងចំណាត់ថ្នាក់ “Class A” នៅក្នុងផ្សារមូលបត្រកម្ពុជា (CSX) និងជាក្រុមហ៊ុនដំបូងគេ ដែលទទួលបានសញ្ញាប័ណ្ណនិរន្តរភាពចំនួន ២០លានដុល្លារអាមេរិក។ ប្រាក់ដែលទទួលបានពីសញ្ញាប័ណ្ណនិរន្តរភាពនេះ ត្រូវយកទៅបណ្តាក់ទុនបន្ថែម ក្នុងការពង្រីកបណ្តាញហេដ្ឋារចនាសម្ព័ន្ធ និងធ្វើទំនើបកម្ម លើស្ថានីយ៍អង់តែន ដោយមិនមានផលប៉ះពាល់ដល់បរិស្ថាន ដើម្បីឱ្យមានសេវាគ្របដណ្តប់ជូន ដល់សហគមន៍គ្រប់គ្រប់ៗគ្នា។ ក្រុមហ៊ុន សែលកាត នៅតែខិតខំប្រឹងប្រែងបន្តផ្តល់សេវាលឿនទាន់ចិត្ត ពង្រីកបណ្តាញហេដ្ឋារចនាសម្ព័ន្ធ និងធ្វើទំនើបកម្ម លើស្ថានីយ៍អង់តែន ក្នុងយុគសម័យឌីជីថលនេះ។

ង. ស្ថានភាពទីផ្សារ

ការវិភាគក្នុងវិស័យ៖

ឆ្នាំ ២០២៥ គឺជាឆ្នាំដែលមានការប្រកួតប្រជែងសម្រាប់វិស័យឧស្សាហកម្មរក្សាគមនាគមន៍នេះ ដោយសារព្រឹត្តិការណ៍ភូមិសាស្ត្រនយោបាយទាមទារឱ្យមានការឆ្លើយតបយ៉ាងរហ័ស ដើម្បីរក្សាការទទួលបានសេវាកម្ម ចំពេលមានការបត់បែនមិនច្បាស់លាស់នៃតម្រូវការអ្នកប្រើប្រាស់។ ការជាវទូរស័ព្ទចល័តនៅតែរឹងមាំ ដែលជំរុញដោយការទទួលយកសេវាកម្មឌីជីថល និងមតិកាទូរស័ព្ទចល័តកាន់តែច្រើន ដែលដំណើរការដោយឧបករណ៍ និងគម្រោងទូរស័ព្ទចល័តដែលមានតម្លៃសមរម្យ។ ប្រតិបត្តិករបន្តវិនិយោគលើដំណើរការបណ្តាញ និងការរៀបចំសម្រាប់ការដាក់ឱ្យដំណើរការសេវាកម្ម 5G ដែលធ្វើអោយបទពិសោធន៍ចូលប្រើរបស់អ្នកប្រើប្រាស់កាន់តែប្រសើរឡើង។

ជំហរនៃការប្រកួតប្រជែង៖

ក្រុមហ៊ុន ខេម ឌីអេសអេម ប្រកួតប្រជែងយ៉ាងសកម្មនៅក្នុងទីផ្សារ និងរក្សាចំណែកទីផ្សាររបស់ខ្លួននៅប្រហែល 19% នៃទីផ្សារកម្ពុជា។ កត្តាជំរុញកំណើនសំខាន់ៗរួមមានការផ្តោតលើមជ្ឈមណ្ឌលទីផ្សារ ការពង្រីក និងការធ្វើឱ្យប្រសើរឡើងនូវបណ្តាញ ក៏ដូចជាការផ្តល់ជូនផលិតផលប្រកបដោយភាពច្នៃប្រឌិត។

បទបញ្ញត្តិ៖

នៅពាក់កណ្តាលឆ្នាំ ២០២៣ ក្រោមការណែនាំរបស់និយ័តករទូរគមនាគមន៍កម្ពុជា (ន.ទ.ក) ការកំណត់តម្លៃ និងការផ្តល់ជូនផលិតផលទាំងអស់ ត្រូវបានធ្វើឱ្យមានស្តង់ដារ និងមានភាពស្មើគ្នា។

ការបែងចែកទីផ្សារ៖

ក្នុងនាមជាអ្នកកាន់តំណែងយូរអង្វែងលើទីផ្សារ ក្រុមហ៊ុន ខេម ជ្លីអេសអេម កាន់កាប់ចំណែកដ៏ធំ នៃប្រាក់ចំណូលជាមធ្យមក្នុងមួយអ្នកប្រើប្រាស់ (ARPU) - រួមទាំងអ្នកប្រើប្រាស់ទូរស័ព្ទ ដៃដំបូង - អ្នកជំនួញ មន្ត្រីជាន់ខ្ពស់ ស្ថានទូតជាដើម។ ជាលទ្ធផល ម៉ាក ក្រុមហ៊ុន ខេម ជ្លីអេសអេម តែងតែត្រូវបានភ្ជាប់ជាមួយសេវាមានគុណភាពខ្ពស់។

ច. ស្ថានភាពប្រកួតប្រជែង

វិស័យទូរគមនាគមន៍នៅក្នុងប្រទេសកម្ពុជានៅតែមានប្រកួតប្រជែងយ៉ាងខ្លាំងខ្លាំងនៅកម្រិតតម្លៃស្មើភាពក្នុងចំណោមប្រតិបត្តិករឈានមុខគេធំៗ ដោយផ្ដោតសំខាន់លើមជ្ឈមណ្ឌលទីផ្សារក្នុងទីប្រជុំជន ការផ្តល់ជូនមតិកាទូរសព្ទចល័ត សកម្មភាពផ្សព្វផ្សាយ និងបណ្តាញចែកចាយក្នុងទីផ្សារ។ ការវិនិយោគលើវិសាលភាព និងសមត្ថភាពថ្មីកំពុងជំរុញការកែលម្អសេវាកម្ម និងជំរុញកំណើននៃការដាវ។ ការប្រកួតប្រជែងត្រូវបានបង្កើនបន្ថែមទៀតជាមួយនឹងគោលនយោបាយបទបញ្ញត្តិថ្មីលើការចុះឈ្មោះអតិថិជន រយៈពេលសុពលភាព និងការរៀបចំសម្រាប់ការដាក់ឱ្យដំណើរការសេវាកម្ម ៥G នៅក្នុងខែមករា ឆ្នាំ ២០២៦ ដែលជាបើកទំព័រថ្មីនៃសក្តានុពលទីផ្សារ។

ឆ. ផែនការអនាគត

យុទ្ធសាស្ត្រ និងផែនការឆ្នាំ ២០២៦

ក្រុមហ៊ុន ខេម ជ្លីអេសអេម បានត្រៀមខ្លួនរួចជាស្រេចសម្រាប់ទទួលយកឱកាសដ៏គួរឱ្យរំភើបជាមួយនឹងការដាក់ឱ្យប្រើប្រាស់សេវាកម្ម ៥G ក្នុងឆ្នាំ ២០២៦ នេះ ដោយយើងនឹងទាញយកអត្ថប្រយោជន៍ពីសមត្ថភាពឌីជីថលជាលើកដំបូងរបស់យើង ដែលបានពង្រីកតាមផែនការកំណើនបានគ្រោងទុករបស់យើងក្នុងឆ្នាំ ២០២៥។ អាទិភាពស្នូលរបស់យើងនៅតែផ្ដោតលើការបង្កើនការចូលរួមរបស់អតិថិជនឌីជីថល ការពង្រីកបណ្តាញគ្របដណ្តប់ ការពង្រឹងភាពជាដៃគូប្រព័ន្ធអេកូឡូស៊ី និងការដោះស្រាយប្រកួតប្រជែងឌីជីថលថ្មីៗ។

ការពង្រីកសេវាគ្របដណ្តប់នៃបណ្តាញ និងផ្នែកឌីជីថលដោយចាប់ផ្តើមយុគសម័យ ៥G ការវិនិយោគសំខាន់ៗនឹងត្រូវបានធ្វើឡើងលើការបង្កើនប្រសិទ្ធភាពបណ្តាញ រួមមានការពង្រីកសមត្ថភាពការគ្របដណ្តប់បណ្តាញ ៥G និងការកែលម្អបណ្តាញ ៤G ដើម្បីផ្តល់នូវបទពិសោធន៍ដ៏ល្អប្រសើរទូទាំងប្រទេស។ ការគាំទ្រស្នូល និងការធ្វើទំនើបកម្មប្រព័ន្ធឌីជីថលដែលបានចាប់ផ្តើមនៅឆ្នាំ ២០២៥ នឹងត្រូវបានបញ្ចប់នៅឆ្នាំ ២០២៦ ដែលពង្រីកសមត្ថភាពរបស់យើងបន្ថែមទៀតក្នុងការផ្តល់នូវបទពិសោធន៍អតិថិជនដែលមានលក្ខណៈបទប្បញ្ញត្តិសម្រាប់ការ និងការពេញចិត្តខុសប្លែកពីគ្នា។ ការបន្តវិនិយោគបណ្តាញជាបន្តបន្ទាប់របស់យើងនឹងបង្កើនភាពងាយស្រួលប្រើប្រាស់សេវាកម្មឌីជីថលដោយធានាបាននូវការផ្តល់សេវាកម្មដ៏ល្អប្រសើរ។

ការធ្វើមាត្រដ្ឋានកំណើនតាមរយៈប្រព័ន្ធខ្ទីរដីថល និងសេវាកម្មអ៊ីនធឺណិតឥតខ្សែ

ការបន្តអនុវត្តសំណើភ្ជាប់ទំនាក់ទំនងពេញលេញសម្រាប់អតិថិជនជាមួយនឹងការចូលប្រើ FTTH ឈានមុខគេរបស់យើង ត្រូវបានពង្រឹងបន្ថែមទៀតជាមួយនឹងការរួមបញ្ចូលការភ្ជាប់អ៊ីនធឺណិត និងបណ្តាញទូរស័ព្ទចល័តឥតខ្សែ ៥G ក្នុងការផ្តល់ជូនដល់អតិថិជនរបស់យើង។ ដើម្បីពង្រឹងយុទ្ធសាស្ត្រ Go-To-Market ក្រុមហ៊ុន ខេម ជ្លីអេសអេម សហការជាមួយអង្គការផ្សេងទៀតនៅក្នុងក្រុមហ៊ុនរ៉ូយ៉ាល់ គ្រុប ដោយប្រើប្រាស់ប្រព័ន្ធអេកូឡូស៊ីរបស់ក្រុមហ៊ុន រ៉ូយ៉ាល់គ្រុប ដើម្បីបង្កើនផលបត្រផលិតផលរបស់យើង ដោយពង្រីកទៅជាសេវាកម្មហិរញ្ញវត្ថុ ការកម្សាន្ត ការដឹកជញ្ជូន និងបដិសណ្ឋារកិច្ច។ ភាពជាដៃគូទាំងនេះស្របនឹងចក្ខុវិស័យរបស់យើងក្នុងការក្លាយជាអ្នកផ្តល់សេវាសំរាប់បែបឌីជីថលដ៏ទូលំទូលាយ ដោយផ្តល់នូវបទពិសោធន៍ដ៏រលូន និងភ្ជាប់ទំនាក់ទំនងសម្រាប់អ្នកប្រើប្រាស់។ វិធីសាស្ត្រ ឌីជីថលជាចំបងនេះ នឹងធ្វើឱ្យក្រុមហ៊ុនក្លាយជា ការវិវឌ្ឍទូរគមនាគមន៍ឈានមុខរបស់កម្ពុជា ដោយផ្តល់នូវបទពិសោធន៍ទាន់ចិត្តដល់អតិថិជន។

ការផ្តល់តម្លៃនិង ភាពជិតស្និទ្ធកាន់តែប្រសើរឡើងដល់អតិថិជន

ដោយប្រើប្រាស់សមត្ថភាពទិន្នន័យធំ (Big Data), បញ្ញាសិប្បនិម្មិត (AI) និងមុខងារឆ្លាតវៃលើឧបករណ៍ (Machine Learning) នឹងផ្តល់ជូននូវបទពិសោធន៍ផ្ទាល់ខ្លួនសម្រាប់អតិថិជន ដែលគ្របដណ្តប់លើបទពិសោធន៍អ្នកប្រើប្រាស់រួមមានការការបាឯកជនភាពអ្នកប្រើប្រាស់ ការណែនាំផលិតផល និងអត្ថប្រយោជន៍ដ៏គួរឱ្យចាប់អារម្មណ៍ជាច្រើនទៀត។ ការផ្តោតសំខាន់នេះគឺដើម្បីពង្រីកតម្លៃកាន់តែច្រើនដល់អតិថិជនរបស់យើង ដើម្បីជួយសម្រួលនិងកែលម្អការចំណាយរបស់អតិថិជន ។

ជ. កត្តាហានិភ័យ

១. អ្នកវិភាគ

១.១ ហានិភ័យអត្រាការប្រាក់នៃលំហូរសាច់ប្រាក់ និងហានិភ័យអត្រាការប្រាក់នៃតម្លៃសមស្រប

ហានិភ័យនៃអត្រាការប្រាក់របស់ ក្រុមហ៊ុន ខេម ជ្លីអេសអេម កើតចេញពីការខ្ចីប្រាក់។ ប្រាក់កម្ចី ដែលបានផ្តល់តាមអត្រាអថេរជាកត្តា ដែលបណ្តាលឱ្យក្រុមហ៊ុនជួបហានិភ័យនៃលំហូរសាច់ប្រាក់។

១.២ ហានិភ័យរូបិយប័ណ្ណបរទេស

ក្រុមហ៊ុន ខេម ជ្លីអេសអេម មិនត្រូវបានប៉ះពាល់ជាសារវន្ត ទៅនឹងហានិភ័យរូបិយប័ណ្ណបរទេសទេ ដោយសារមានតែផ្នែកប្រតិបត្តិការពាណិជ្ជកម្មនាពេលអនាគត និងទ្រព្យសកម្ម និងបំណុលដែលត្រូវបានទទួលស្គាល់តែមួយផ្នែកតូចប៉ុណ្ណោះ ដែលបានប្រើប្រាស់រូបិយប័ណ្ណផ្សេងក្រៅពីដុល្លារអាមេរិក ជារូបិយប័ណ្ណគោល។

១.៣ ហានិភ័យឥណទាន

ហានិភ័យឥណទាន កើតឡើងពីសាច់ប្រាក់ និងសាច់ប្រាក់សមមូល គណនីអតិថិជនពាណិជ្ជកម្ម និង គណនីអតិថិជនផ្សេងៗ ទឹកប្រាក់ត្រូវទទួលពីភាគីពាក់ព័ន្ធ និងឥណទាន ផ្តល់ឱ្យភាគីពាក់ព័ន្ធ។

១.៤ ហានិភ័យសាច់ប្រាក់ងាយស្រួល

ហានិភ័យសាច់ប្រាក់ងាយស្រួល ត្រូវបានកំណត់ថាជាហានិភ័យ ដែលជួបប្រទះក្នុងការបំពេញ កាតព្វកិច្ច ដែលទាក់ទងនឹងបំណុលហិរញ្ញវត្ថុ។ ក្រុមហ៊ុនវាយតម្លៃពីលទ្ធភាពរបស់ខ្លួន ក្នុងការបំពេញ កាតព្វកិច្ច ផ្អែកទៅតាមមូលដ្ឋាននិរន្តរភាពអាជីវកម្ម ដោយប្រើឧបករណ៍ផែនការសាច់ប្រាក់ងាយ ស្រួល។ ឧបករណ៍នេះពិចារណាអំពីលំហូរសាច់ប្រាក់ប្រតិបត្តិការសុទ្ធ ដែលចេញពីប្រតិបត្តិការរបស់ សម្ព័ន្ធតម្រូវការសាច់ប្រាក់នាពេលអនាគតសម្រាប់ប្រាក់កម្ចី និងការទូទាត់សងការប្រាក់ និងការ ចំណាយប្រាក់ ចំពោះការទិញទ្រព្យសកម្ម ដែលត្រូវបានតម្រូវឱ្យរក្សាទុក និងដើម្បីអភិវឌ្ឍអាជីវកម្ម។

២. ទស្សនៈអ្នកគ្រប់គ្រង និងវិធានការទប់ស្កាត់

ក្រុមហ៊ុន ខេម ជ័យ អេសអេម ជឿជាក់លើសមត្ថភាពរបស់ខ្លួន ក្នុងការគ្រប់គ្រងប្រកបដោយប្រសិទ្ធភាព និងកាត់ បន្ថយកត្តាហានិភ័យ ដែលបានរកឃើញ ដើម្បីបន្ថយផលប៉ះពាល់អវិជ្ជមាន ដែលអាចកើតមានលើប្រតិបត្តិការ របស់ក្រុមហ៊ុន។

២.១ ហានិភ័យអត្រាការប្រាក់នៃលំហូរសាច់ប្រាក់ និងហានិភ័យអត្រាការប្រាក់នៃតម្លៃសមស្រប

ក្រុមហ៊ុនតែងតែវាយតម្លៃអំពីហានិភ័យអត្រាការប្រាក់ និងបានផ្ទុកផ្តល់ជាមួយនឹង ចំណាយប្រតិបត្តិ ការ នៅពេលចរចាឥណទាននីមួយៗ។ ការវាយតម្លៃហានិភ័យអត្រាការប្រាក់តាមមូលដ្ឋាន កំពុងបន្ត និងបានបង្កើតយុទ្ធសាស្ត្រនានា ដើម្បីគ្រប់គ្រងហានិភ័យរបស់ខ្លួន សម្ព័ន្ធតាមដានយ៉ាងខ្ជាប់ខ្ជួន អំពី អត្រាការប្រាក់ និងបានប្រើប្រាស់ការព្យាករណ៍លំហូរសាច់ប្រាក់របស់ខ្លួន ដើម្បីគ្រប់គ្រងការផ្លាស់ប្តូរ នៅលើទីផ្សារ។ លើសពីនេះ ការបង់ប្រាក់ជាមុនដោយស្ម័គ្រចិត្ត ត្រូវបានធ្វើឡើងលើប្រាក់កម្ចីមួយ ចំនួន ដើម្បីកាត់បន្ថយផលប៉ះពាល់នៃការកើនឡើងអត្រាការប្រាក់ជាបន្តបន្ទាប់។

២.២ វិធានការគ្រប់គ្រងហានិភ័យរូបិយប័ណ្ណបរទេស

នៅដំណាក់កាលនេះ អ្នកគ្រប់គ្រងមិនទាន់បានបង្កើតគោលការណ៍ជាក់លាក់ណាមួយ ដើម្បីគ្រប់គ្រង ហានិភ័យរូបិយប័ណ្ណបរទេស ធៀបនឹងរូបិយប័ណ្ណគោលទេ ដោយសារភាគច្រើនក្រុមហ៊ុន ធ្វើប្រតិបត្តិ ការជាប្រាក់ដុល្លារអាមេរិក ដែលជារូបិយប័ណ្ណគោល។

២.៣ វិធានការគ្រប់គ្រងហានិភ័យឥណទាន

គណនីអតិថិជន កើតឡើងមកពីការផ្តល់សេវាទូរគមនាគមន៍ ឱ្យអតិថិជនមួយចំនួនធំ រាប់ចាប់ពី គ្រឹះស្ថានអាជីវកម្ម និងបុគ្គល រហូតដល់ក្រុមហ៊ុនទូរគមនាគមន៍ក្នុងស្រុក។ អាស្រ័យហេតុនេះ ហានិភ័យ ឥណទានជារួម ត្រូវបានចាត់ទុកថាមានកម្រិត។ ទឹកប្រាក់ត្រូវទទួលពីភាគីពាក់ព័ន្ធ និងឥណទានផ្តល់

ឱ្យភាគីពាក់ព័ន្ធ ត្រូវបានចាត់ទុកថាមានហានិភ័យទាប ដោយសារភាគីពាក់ព័ន្ធទាំងនោះស្ថិតនៅ ក្រោមភាគហ៊ុនិករមតិមួយ។ អ្នកគ្រប់គ្រងជឿជាក់ថាទឹកប្រាក់ ត្រូវទទួលពីភាគីពាក់ព័ន្ធអាចកាត់កង ជាមួយនឹង ទឹកប្រាក់ត្រូវសងភាគីពាក់ព័ន្ធ។

២.៤ វិធានការគ្រប់គ្រងហានិភ័យសាច់ប្រាក់ងាយស្រួល

ក្រុមហ៊ុនគ្រប់គ្រងសាច់ប្រាក់ងាយស្រួល របស់ខ្លួនតាមរយៈឥណទានធនាគារ។ អ្នកគ្រប់គ្រងជឿជាក់ ថា មានសាច់ប្រាក់ងាយស្រួលគ្រប់គ្រាន់នៅលើទីផ្សារ ដើម្បីបំពេញតាមតម្រូវការ សាច់ប្រាក់ងាយ ស្រួលបាន។ លើសពីនេះ ក្រុមហ៊ុនក៏អាចរៀបចំហិរញ្ញវត្ថុពីក្រៅប្រទេសបាន។

ផ្នែកទី ២ – ព័ត៌មានអំពីលទ្ធផលប្រតិបត្តិការធុរកិច្ច

ក. លទ្ធផលប្រតិបត្តិការធុរកិច្ច ដោយរួមបញ្ចូលព័ត៌មានធុរកិច្ចតាមផ្នែក

នៅឆ្នាំ២០២៥ ក្រុមហ៊ុន ខេម ជ័យអេសអេម បានបន្តពង្រឹងហេដ្ឋារចនាសម្ព័ន្ធទូរគមនាគមន៍ ក៏ដូចជាពន្លឺនបរិវត្តកម្ម ឌីជីថលរបស់ខ្លួន ដើម្បីគាំទ្រដល់តម្រូវការតភ្ជាប់ល្បឿនលឿនដែលអាចទុកចិត្តបានរបស់កម្ពុជា។ ការវិនិយោគជា យុទ្ធសាស្ត្រត្រូវបានធ្វើឡើងក្នុងការពង្រីកបណ្តាញទូទាំងប្រទេស ហេដ្ឋារចនាសម្ព័ន្ធអុបទិក បច្ចេកវិទ្យាទូរស័ព្ទជំនាន់ ក្រោយ និងថ្នាលប្រតិបត្តិការឌីជីថល។ គំនិតផ្តួចផ្តើមទាំងនេះបានពង្រឹងយ៉ាងខ្លាំងនូវការគ្របដណ្តប់បណ្តាញ សមត្ថ ភាព និងគុណភាពសេវាកម្ម ខណៈពេលដែលធ្វើឱ្យប្រសើរឡើងនូវប្រសិទ្ធភាពប្រតិបត្តិការ និងគាំទ្រដល់ការប្តេជ្ញាចិត្ត ប្រកបដោយនិរន្តរភាពរបស់ក្រុមហ៊ុន។ ព្រឹត្តិការណ៍សំខាន់ៗក្នុងអំឡុងឆ្នាំនេះ គឺការដាក់ឱ្យដំណើរការបណ្តាញ ៥ G របស់ ក្រុមហ៊ុន ខេម ជ័យអេសអេម ដោយជោគជ័យ រួមជាមួយនឹងការបញ្ចប់ដំណាក់កាល ៣G ទូទាំងប្រទេស និង ការបន្តពង្រីកបណ្តាញសរសៃអុបទិករបស់ក្រុមហ៊ុន។ តាមរយៈសមិទ្ធផលទាំងនេះ ក្រុមហ៊ុន ខេម ជ័យអេសអេម បាន បង្កើតមូលដ្ឋានគ្រឹះបច្ចេកវិទ្យាជំរើងមាំមួន ដើម្បីគាំទ្រដល់វានុវត្តន៍នាពេលអនាគត បង្កើនបទពិសោធន៍របស់អតិថិ ជន និងរួមចំណែកដល់ការអភិវឌ្ឍឌីជីថលជាបន្តរបស់កម្ពុជា។

សមិទ្ធផលសំខាន់ៗក្នុងឆ្នាំ២០២៥៖

- បានដាក់ពង្រាយទីតាំងទូរស័ព្ទចល័តថ្មីចំនួន ២៧០ កន្លែងនៅទូទាំងប្រទេស ដើម្បីពង្រីកការគ្របដណ្តប់បណ្តាញ និងគាំទ្រដល់តម្រូវការកើនឡើងនៃតម្រូវការសម្រាប់ការតភ្ជាប់ទូរស័ព្ទចល័ត។
- បានដាក់ពង្រាយហេដ្ឋារចនាសម្ព័ន្ធខ្សែកាបអុបទិកប្រវែង ៣៣៩២ គីឡូម៉ែត្រ ដើម្បីពង្រឹងសមត្ថភាពដឹកជញ្ជូន ចល័ត និងគាំទ្រដល់ការពង្រីកបណ្តាញនាពេលអនាគត។
- បានអនុវត្តការធ្វើឱ្យប្រសើរឡើងនូវបណ្តាញ LTE កម្រិតទាបចំនួន ១៦៥កន្លែងនៅទូទាំងភាគខាងជើងប្រទេស កម្ពុជា ដើម្បីពង្រីកការគ្របដណ្តប់តាមបណ្តោយផ្លូវជាតិ និងចូលទៅក្នុងសហគមន៍ជនបទ។
- ធ្វើឱ្យប្រសើរឡើងនូវតំបន់ទីក្រុងចំនួន១៥៣ ក្នុងរាជធានីភ្នំពេញ និងខេត្តសៀមរាប ដើម្បីបង្កើនការជ្រៀតចូលនៃ បណ្តាញសញ្ញាប្រើប្រាស់តាមផ្ទះ និងបង្កើនប្រសិទ្ធភាពនៃល្បឿនទិន្នន័យ និងភាពជឿជាក់ដល់អ្នកប្រើប្រាស់។

- បានបញ្ចប់ដោយជោគជ័យនូវបណ្តាញ ៣G ទូទាំងប្រទេស ដែលអនុញ្ញាតឱ្យមានការបែងចែកវិសាលភាព ដើម្បីបង្កើនសមត្ថភាព និងប្រសិទ្ធភាព LTE។។
- បង្កើនសមត្ថភាពបណ្តាញស្នូលប្រមាណ ២០% តាមរយៈគំនិតផ្តួចផ្តើមទំនើបកម្ម ដែលគាំទ្រដល់សេវាកម្ម VoWiFi និងការត្រៀមលក្ខណៈសម្រាប់ ៥G។
- បានដាក់ឱ្យដំណើរការជាផ្លូវការនូវបណ្តាញ ៥G របស់ ក្រុមហ៊ុន ខេម ជ្លីអេសអេម ដែលជាព្រឹត្តិការណ៍សំខាន់មួយក្នុងការអភិវឌ្ឍបណ្តាញជំនាន់ក្រោយ។

ការពង្រីកបណ្តាញ និងការអភិវឌ្ឍហេដ្ឋារចនាសម្ព័ន្ធ

នៅឆ្នាំ២០២៥ ក្រុមហ៊ុន ខេម ជ្លីអេសអេម បានបន្តពង្រីកហេដ្ឋារចនាសម្ព័ន្ធទូទាំងប្រទេសរបស់ខ្លួន ដើម្បីធានាបាននូវការគ្របដណ្តប់កាន់តែទូលំទូលាយ និងការតភ្ជាប់ដែលអាចទុកចិត្តបានសម្រាប់អតិថិជននៅទូទាំងប្រទេសកម្ពុជា។ ទីតាំងទូរស័ព្ទចល័តថ្មីសរុបចំនួន ២៧០ ត្រូវបានដាក់ពង្រាយ និងធ្វើឱ្យសកម្មនៅទូទាំងប្រទេស ដោយពង្រីកលទ្ធភាពបណ្តាញប្រើប្រាស់សេវាទាំងនៅទីក្រុង និងជនបទ។ ការពង្រីកនេះជួយបង្កើនភាពងាយស្រួលនៃសេវាកម្ម ខណៈពេលដែលគាំទ្រដល់តម្រូវការដែលកំពុងកើនឡើងយ៉ាងឆាប់រហ័សសម្រាប់ទិន្នន័យទូរស័ព្ទចល័ត។

ដើម្បីគាំទ្រដល់កំណើននេះ ក្រុមហ៊ុន ខេម ជ្លីអេសអេម បានដាក់ឱ្យដំណើរការខ្សែកាបអុបទិកខ្នាតធំដែលមានប្រវែងសរុបប្រមាណ ៣៣៩២ គីឡូម៉ែត្រ។ ផ្លូវខ្នាតខ្សែកាបអុបទិកដែលបានពង្រីកនេះ ផ្តល់នូវការតភ្ជាប់ការដឹកជញ្ជូនដែលមានសមត្ថភាពខ្ពស់សម្រាប់ទីតាំងទូរស័ព្ទចល័ត កែលម្អភាពធន់នៃបណ្តាញ និងកាត់បន្ថយហានិភ័យនៃការកកស្ទះ។ ហេដ្ឋារចនាសម្ព័ន្ធខ្សែកាបអុបទិកនេះ ក៏ដើរតួនាទីយ៉ាងសំខាន់ក្នុងការរៀបចំបណ្តាញសម្រាប់ការពង្រីក ៥G នាពេលអនាគត និងសេវាកម្មឌីជីថលជំនាន់ក្រោយ។

ស្របជាមួយនឹងការដាក់ពង្រាយទីតាំងថ្មី ក្រុមហ៊ុនបានអនុវត្តគំនិតផ្តួចផ្តើមទំនើបកម្មបណ្តាញ ៤G យ៉ាងសំខាន់។ ទីតាំងសរុបចំនួន ១៦៥ នៅទូទាំងប្រទេសកម្ពុជាភាគខាងជើង ត្រូវបានធ្វើឱ្យប្រសើរឡើងជាមួយនឹងបច្ចេកវិទ្យា LTE កម្រិតទាប ដែលពង្រីកការគ្របដណ្តប់ ៤G តាមបណ្តោយផ្លូវជាតិសំខាន់ៗ និងចូលទៅក្នុងភូមិដាច់ស្រយាល។ គំនិតផ្តួចផ្តើមនេះ ធ្វើឱ្យប្រសើរឡើងនូវការតភ្ជាប់ និងគុណភាពសេវាកម្មសម្រាប់អតិថិជននៅក្នុងតំបន់ដែលមិនទាន់ទទួលបានសេវាពីមុន។ នៅតាមទីប្រជុំជនធំៗ ទីតាំងចំនួន១៥៣ នៅភ្នំពេញ និងសៀមរាប ត្រូវបានធ្វើឱ្យប្រសើរឡើងជាមួយនឹងបច្ចេកវិទ្យាវិទ្យុដែលមានខ្សែទាប ដើម្បីកែលម្អ និងបង្កើនប្រសិទ្ធភាពនៃល្បឿនទិន្នន័យ និងភាពជឿជាក់ដល់អ្នកប្រើប្រាស់ ក្នុងទីតាំងដែលមានដង់ស៊ីតេតម្រូវការបណ្តាញសេវាខ្ពស់។ ការវិនិយោគលើហេដ្ឋារចនាសម្ព័ន្ធទាំងនេះធានានូវបទពិសោធន៍បណ្តាញដែលអាចទុកចិត្តបាន និងមានភាពស៊ីសង្វាក់គ្នាសម្រាប់អតិថិជននៅទូទាំងតំបន់ភូមិសាស្ត្រផ្សេងៗគ្នា។

ការរីកចម្រើនបច្ចេកវិទ្យាបណ្តាញ

នៅឆ្នាំ២០២៥ ក្រុមហ៊ុន ខេម ជ្លីអេសអេម សម្រេចបាននូវចំណុចសំខាន់ៗមួយចំនួនក្នុងការវិវត្តនៃបច្ចេកវិទ្យាបណ្តាញទូរស័ព្ទចល័តរបស់ខ្លួន។ ការអភិវឌ្ឍន៍ដ៏សំខាន់បំផុតមួយគឺការបញ្ចប់ដំណាក់កាលនៃបណ្តាញ ៣G ទូទាំងប្រទេស

ស។ ការចូលនិវត្តន៍នៃហេដ្ឋារចនាសម្ព័ន្ធ ៣Gចាស់ ជួយឱ្យក្រុមហ៊ុនសម្រួលប្រតិបត្តិការបណ្តាញមានភាពប្រសើរឡើង កាត់បន្ថយថ្លៃដើមប្រតិបត្តិការ និងការប្រើប្រាស់ថាមពលទាបដែលទាក់ទងនឹងការរក្សាបច្ចេកវិទ្យាចាស់ៗ។ វិសាលគមដែលត្រូវបានបែងចែកទៅឱ្យសេវាកម្ម 3G ត្រូវបានប្តូរទៅជា 4G ដោយជោគជ័យ ដែលធ្វើអោយប្រសើរឡើងនូវប្រសិទ្ធភាពវិសាលគម និងបង្កើនសមត្ថភាពបណ្តាញ LTE យ៉ាងខ្លាំង។ ការផ្លាស់ប្តូរនេះជួយបង្កើនប្រសិទ្ធភាពអ្នកប្រើប្រាស់ និងធ្វើអោយប្រសើរឡើងនូវគុណភាពសេវាកម្មទូរស័ព្ទទាំងមូល។

ព្រឹត្តិការណ៍ដ៏សំខាន់មួយទៀតនៅឆ្នាំ២០២៥ គឺការដាក់ឱ្យដំណើរការបណ្តាញ 5G របស់ ក្រុមហ៊ុន ខេម ជ្លីអេសអេម ដំណាក់កាលទី១។ ការដាក់ឱ្យដំណើរការនេះបានចាប់ផ្តើមនៅត្រីមាសទី៤ នៃឆ្នាំ២០២៥ ហើយត្រូវបានកំណត់គោលដៅសម្រាប់ការបញ្ចប់នៅដើមត្រីមាសទី១ ឆ្នាំ២០២៦ ដែលជាការចាប់ផ្តើមនៃការតភ្ជាប់ទូរស័ព្ទចល័តជំនាន់ក្រោយនៅកម្ពុជា។ ការដាក់ឱ្យប្រើប្រាស់ 5G ធ្វើឱ្យក្រុមហ៊ុន ខេម ជ្លីអេសអេម ឈរជើងដើម្បីគាំទ្រដល់សេវាកម្មឌីជីថលនាពេលអនាគត និងកម្មវិធីនវានុវត្តន៍ទាំងផ្នែកអ្នកប្រើប្រាស់ និងសហគ្រាស ដោយអនុញ្ញាតឱ្យមានល្បឿនលឿនជាងមុន ភាពយឺតយ៉ាវទាបជាងមុន និងសមត្ថភាពបណ្តាញកាន់តែច្រើន។

បរិក្ខណៈឌីជីថល និងប្រសិទ្ធភាពប្រតិបត្តិការ

ទន្ទឹមនឹងការពង្រីកហេដ្ឋារចនាសម្ព័ន្ធ ក្រុមហ៊ុន ខេម ជ្លីអេសអេម បានបន្តជំរុញគំនិតផ្តួចផ្តើមបរិក្ខណៈឌីជីថលរបស់ខ្លួន ដើម្បីបង្កើនប្រសិទ្ធភាពប្រតិបត្តិការ ពង្រឹងភាពជឿជាក់នៃសេវាកម្ម និងកែលម្អបទពិសោធន៍អតិថិជនទាំងមូល។ ថ្នាលឌីជីថលជាច្រើនត្រូវបានអនុវត្ត ឬធ្វើឱ្យប្រសើរឡើង ដើម្បីគាំទ្រដល់ការគ្រប់គ្រងបណ្តាញឆ្លាតវៃ និងស្វ័យប្រតិបត្តិការកាន់តែច្រើន។

ប្រព័ន្ធត្រួតពិនិត្យចរាចរណ៍ និងការអនុវត្តកម្រិតខ្ពស់ត្រូវបានដាក់ពង្រាយ ដើម្បីអនុញ្ញាតឱ្យមានការវិភាគពេលវេលាជាក់ស្តែងនៃទិន្នន័យការអនុវត្តបណ្តាញ។ ប្រព័ន្ធទាំងនេះអនុញ្ញាតឱ្យកំណត់អត្តសញ្ញាណកាន់តែលឿននៃការរកស្វះ និងការធ្លាក់ចុះនៃសេវាកម្ម ដែលអនុញ្ញាតឱ្យមានការឆ្លើយតបលឿនជាងមុន និងធ្វើឱ្យប្រសើរឡើងនូវនិរន្តរភាពសេវាកម្ម។

ក្រុមហ៊ុនក៏បានពង្រឹងសមត្ថភាពគ្រប់គ្រងបទពិសោធន៍អតិថិជន (CEM) របស់ខ្លួនតាមរយៈការអនុវត្តការវិភាគដែលប្រសើរឡើង ដើម្បីតាមដានគុណភាពសេវាកម្មអ្នកប្រើប្រាស់ចុងក្រោយ និងកំណត់ឱកាសកែលម្អ។

ប្រព័ន្ធគ្រប់គ្រងឧបករណ៍ស្វ័យប្រតិបត្តិត្រូវបានណែនាំ ដើម្បីសម្រួលដល់ការវិភាគការជូនដំណឹង និងការបង្កើតឧបករណ៍ស្វ័យប្រតិបត្តិ ធ្វើឱ្យប្រសើរឡើងនូវពេលវេលាឆ្លើយតប និងកាត់បន្ថយភាពស្មុគស្មាញនៃប្រតិបត្តិការ។

ដើម្បីបង្កើនភាពមើលឃើញនៃហេដ្ឋារចនាសម្ព័ន្ធបន្ថមទៀត ក្រុមហ៊ុន ខេម ជ្លីអេសអេម បានបង្កើតមូលដ្ឋានទិន្នន័យបណ្តាញកណ្តាល (Centralized Network Database) ដើម្បីតាមដានទ្រព្យសកម្មបណ្តាញ ការផ្លាស់ប្តូរហេដ្ឋារចនាសម្ព័ន្ធ និងការធ្វើបច្ចុប្បន្នភាពការកំណត់រចនាសម្ព័ន្ធតាំង។ ប្រព័ន្ធនេះធ្វើអោយប្រសើរឡើងនូវភាពត្រឹមត្រូវនៃទិន្នន័យ និងផ្តល់នូវភាពមើលឃើញកាន់តែច្រើនទៅក្នុងធនធានបណ្តាញ។

លើសពីនេះទៀត ប្រព័ន្ធគ្រប់គ្រងកម្លាំងពលកម្ម (Workforce Management System) ត្រូវបានអនុវត្តដើម្បីបង្កើនប្រសិទ្ធភាពប្រតិបត្តិការនៅទីតាំងអង្គការទាំងអស់។ ប្រព័ន្ធគ្រប់គ្រងនេះអនុញ្ញាតឱ្យការធ្វើផែនការនិងសណ្តាប់ធ្នាប់ការងារកាន់តែមានប្រសិទ្ធភាព ដូចជាបញ្ជូនអ្នកបច្ចេកវិទ្យាធ្វើការថែទាំ និងតាមដានសមត្ថភាពនៅអង្គការតែមួយដោយប្រសិទ្ធភាព ។ គំនិតផ្តួចផ្តើមឌីជីថលទាំងនេះ ពង្រឹងភាពមើលឃើញនៃប្រតិបត្តិការ អនុញ្ញាតឱ្យមានការសម្រេចចិត្តលឿនជាងមុន និងគាំទ្រដល់ការគ្រប់គ្រងបណ្តាញប្រកបដោយភាពបុរេសកម្ម។

ការសន្សំថាមពល និងនិរន្តរភាព

ក្រុមហ៊ុន ខេម ជ្លីអេសអេម នៅតែប្តេជ្ញាចិត្តក្នុងការកែលម្អនិរន្តរភាពបរិស្ថាន ខណៈពេលដែលរក្សាប្រតិបត្តិការបណ្តាញប្រកបដោយប្រសិទ្ធភាព។ នៅឆ្នាំ២០២៥ គំនិតផ្តួចផ្តើមជាច្រើនត្រូវបានអនុវត្តដើម្បីកាត់បន្ថយការប្រើប្រាស់ថាមពល និងកាត់បន្ថយផលប៉ះពាល់បរិស្ថានរបស់ក្រុមហ៊ុន។ ជាផ្នែកមួយនៃកម្មវិធីធ្វើទំនើបកម្មបណ្តាញ ឧបករណ៍ទូរគមនាគមន៍ជំនាន់ក្រោយត្រូវបានដាក់ពង្រាយដើម្បីបង្កើនប្រសិទ្ធភាពថាមពល ដែលជួយកាត់បន្ថយការប្រើប្រាស់ថាមពលជារួមនៅទូទាំងបណ្តាញ។ លក្ខណៈពិសេសនៃការសន្សំថាមពលក៏ត្រូវបានធ្វើឱ្យសកម្មនៅទូទាំងតំបន់បណ្តាញផ្សេងៗគ្នាជាច្រើន ដើម្បីបង្កើនប្រសិទ្ធភាពការប្រើប្រាស់ថាមពលក្នុងអំឡុងពេលនៃតម្រូវការចរាចរណ៍ទាប។ ក្រុមហ៊ុន ខេម ជ្លីអេសអេម បានបន្តការផ្លាស់ប្តូរពីម៉ាស៊ីនភ្លើងម៉ាស៊ីត ទៅជាការតភ្ជាប់ប្រភពអគ្គិសនីពីបណ្តាញជាតិ (EDC) ដោយកាត់បន្ថយការបំភាយឧស្ម័នកាបូនិកយ៉ាងច្រើន ក៏ដូចជាកាត់បន្ថយការចំណាយប្រតិបត្តិការ។ លើសពីនេះទៀត អាគុយដែលមានជាតិអាស៊ីតសំណត្រូវបានជំនួសជាបណ្តើរៗដោយប្រព័ន្ធអាគុយលីចូម បង្កើនភាពជឿជាក់ កាត់បន្ថយតម្រូវការថែទាំ និងកាត់បន្ថយផលប៉ះពាល់បរិស្ថាន។ គំនិតផ្តួចផ្តើមទាំងនេះរួមចំណែកដល់គោលបំណងនិរន្តរភាពរយៈពេលវែងរបស់ ក្រុមហ៊ុន ខេម ជ្លីអេសអេម ក៏ដូចជាគាំទ្រដល់ប្រតិបត្តិការបណ្តាញប្រកបដោយប្រសិទ្ធភាព។

គោលដៅសម្រាប់ឆ្នាំ២០២៦

ដោយឈរលើវឌ្ឍនភាពដ៏រឹងមាំដែលសម្រេចបានក្នុងឆ្នាំ២០២៥ ក្រុមហ៊ុន ខេម ជ្លីអេសអេម មានជំហរយ៉ាងល្អក្នុងការពង្រឹងសមត្ថភាពបណ្តាញ និងសេវាកម្មឌីជីថលរបស់ខ្លួនបន្ថែមទៀត។ អាទិភាពជាយុទ្ធសាស្ត្រសំខាន់ៗសម្រាប់ឆ្នាំ២០២៦ រួមមានការពង្រីកការគ្របដណ្តប់ ៥G នៅទូទាំងប្រទេសកម្ពុជា ជាមួយនឹងការដាក់ពង្រាយទៅកាន់ទីក្រុងធំៗ និងច្រករបៀងសេដ្ឋកិច្ចសំខាន់ៗ ដើម្បីគាំទ្រដល់តម្រូវការរបស់ប្រទេសសម្រាប់ការតភ្ជាប់ជំនាន់ក្រោយ។ ក្រុមហ៊ុន ខេម ជ្លីអេសអេម ក៏គ្រោងនឹងអនុវត្តបច្ចេកវិទ្យាបង្កើនប្រសិទ្ធភាពបណ្តាញដែលជំរុញដោយបញ្ញាសិប្បនិម្មិត (AI) ដើម្បីបង្កើនគុណភាពសេវាកម្ម បង្កើនប្រសិទ្ធភាពប្រតិបត្តិការ និងគ្រប់គ្រងបណ្តាញឱ្យកាន់តែសកម្ម និងព្យាករណ៍បានកាន់តែច្រើន។ ទន្ទឹមនឹងនេះ ក្រុមហ៊ុននឹងបន្តពង្រីកសេវាកម្មតភ្ជាប់ខ្សែកាបអុបទិករបស់សហគ្រាសដោយផ្តល់ឱ្យអាជីវកម្មនូវហេដ្ឋារចនាសម្ព័ន្ធដែលមានសមត្ថភាពខ្ពស់ និងអាចទុកចិត្តបាន ដើម្បីគាំទ្រដល់សេដ្ឋកិច្ចឌីជីថលដែលកំពុងរីកចម្រើនយ៉ាងឆាប់រហ័សរបស់កម្ពុជា។ តាមរយៈគំនិតផ្តួចផ្តើមទាំងនេះ ក្រុមហ៊ុន ខេម ជ្លីអេសអេម នៅតែប្តេជ្ញាចិត្តក្នុងការផ្តល់នូវការតភ្ជាប់ឈានមុខគេក្នុងឧស្សាហកម្ម បទពិសោធន៍អតិថិជនល្អប្រសើរ និងហេដ្ឋារចនាសម្ព័ន្ធឌីជីថលប្រកបដោយនិរន្តរភាព ដែលគាំទ្រដល់ការបន្តរីកចម្រើន និងនវានុវត្តន៍ឌីជីថលរបស់កម្ពុជា។

ខ. រចនាសម្ព័ន្ធចំណូល

សូមមើលរចនាសម្ព័ន្ធសង្ខេប នៃចំណូលនៅក្នុងតារាងខាងក្រោម។ សូមមើលព័ត៌មានលម្អិត និងការបញ្ជាក់បន្ថែម នៅក្នុងផ្នែកទី៨ នៃរបាយការណ៍នេះ។

ល.រ	ប្រភពចំណូល (លានរៀល)	២០២៥		២០២៤		២០២៣	
		បានធ្វើសវនកម្ម		បានធ្វើសវនកម្ម		បានធ្វើសវនកម្ម	
		ចំនួន	%	ចំនួន	%	ចំនួន	%
១	ចំណូលពីការផ្តល់សេវាទូរគមនាគមន៍	៦៦៨.១៥១	៩៥%	៦៧៧.១២០	៩៧%	៧២៥.៤១៥	៩៧%
២	ចំណូលពីការភ្ជាប់ និងការទិញសេវា	២៧.៤៣០	៤%	១៧.៩៣៨	២%	១៥.៣៩៩	២%
៣	ចំណូលភតិសន្យា	៦៩០	០%	១.៤៣៤	០%	៨៦៧	០%
៤	ចំណូលផ្សេងៗ	៤.៧៨០	១%	៣.៩៨៩	១%	៥.៧៥០	១%
ចំណូលសរុប		៧០១.០៥១	១០០%	៧០០.៤៨១	១០០%	៧៤៧.៤៣១	១០០%

ផ្នែកទី ៣ – ព័ត៌មានអំពីអភិបាលកិច្ចសេដ្ឋកិច្ច

ក. រចនាសម្ព័ន្ធក្រុមហ៊ុន

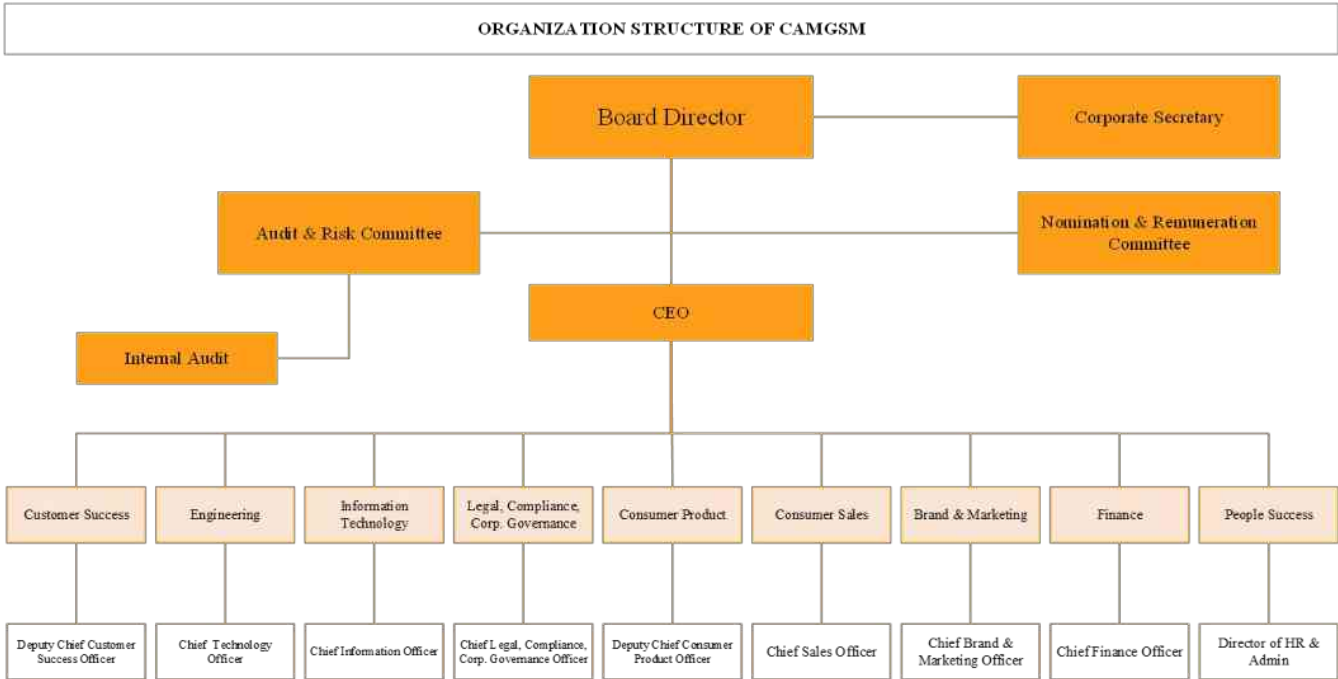

លោកជំទាវ ឡាយ រចនា ជាលេខាធិការរបស់ក្រុមហ៊ុន ខេម ជ្រីអេសអេម។

ខ. ក្រុមប្រឹក្សាភិបាល

ល.រ	ឈ្មោះអភិបាល	តំណែង	កាលបរិច្ឆេទ ក្លាយជាអភិបាល	កាលបរិច្ឆេទ បញ្ចប់អាណត្តិ
១.	អ្នកឧកញ៉ា គិត ម៉េង	ប្រធានក្រុមប្រឹក្សាភិបាល	០១-កុម្ភៈ-២០២៣	០១-មករា-២០២៦
២.	William Mark Hanna	អភិបាលមិនប្រតិបត្តិ	០១-កុម្ភៈ-២០២៣	០១-មករា-២០២៦
៣.	Paul Carey Clements	អភិបាលមិនប្រតិបត្តិ	០១-កុម្ភៈ-២០២៣	០១-មករា-២០២៦
៤.	Christopher Donald Tiffin	អភិបាលមិនប្រតិបត្តិ	០១-កុម្ភៈ-២០២៣	០១-មករា-២០២៦
៥.	ហិប សិកា	អភិបាលឯករាជ្យ	០១-កុម្ភៈ-២០២៣	០១-មករា-២០២៦
៦.	Simon John Perkins	អភិបាលមិនប្រតិបត្តិ	០៤-មិថុនា-២០២៥	០១-កក្កដា-២០២៨

គ. បុគ្គលិកជាន់ខ្ពស់

ល.រ	ឈ្មោះ	ភេទ	មុខតំណែង
១.	លោក Kok Leong Yap	ប្រុស	អគ្គនាយកប្រតិបត្តិ
២.	លោកស្រី Lynnette Gan Siau Ling	ស្រី	នាយកប្រតិបត្តិនាយកដ្ឋានហិរញ្ញវត្ថុ
៣.	លោកស្រី សំបូរ សុភារតី	ស្រី	នាយកប្រតិបត្តិនាយកដ្ឋានលក់ និងទីផ្សារ
៤	លោក Andrey Kuzin	ប្រុស	នាយកប្រតិបត្តិនាយកដ្ឋានបច្ចេកទេស
៥	លោក Asitha De Costa	ប្រុស	នាយកប្រតិបត្តិនាយកដ្ឋានបច្ចេកវិទ្យាព័ត៌មាន
៦	លោកជំទាវ ឡាយ រចនា	ស្រី	នាយកប្រតិបត្តិនាយកដ្ឋានបទប្បញ្ញត្តិ ច្បាប់ និងកិច្ចការរដ្ឋាភិបាល
៧	លោក Vincent Lee Chee Seng	ប្រុស	នាយករងប្រតិបត្តិនាយកដ្ឋានផលិតផលប្រើប្រាស់
៨	លោក BHREIN SALAZAR	ប្រុស	នាយករងប្រតិបត្តិនាយកដ្ឋានសេវាអតិថិជន
៩	ឧកញ៉ា គិត សូឡា	ប្រុស	នាយករងប្រតិបត្តិនាយកដ្ឋានយុទ្ធសាស្ត្រ
១០	លោកស្រី ស្រីន ម៉ាឡែន	ស្រី	នាយករងប្រតិបត្តិនាយកដ្ឋានហិរញ្ញវត្ថុ
១១	លោក DAN PETER EVERT OLSBERG	ប្រុស	នាយកនាយកដ្ឋានបណ្តាញ និងហេដ្ឋារចនាសម្ព័ន្ធ
១២	លោកស្រី សិប បុត្រីខេមរា	ស្រី	នាយកនាយកដ្ឋានហិរញ្ញវត្ថុ
១៣	សំ ប៉ុនណេត	ប្រុស	នាយកនាយកដ្ឋាន BSS & ERP
១៤	លោក ភូក វ៉ាដេត	ប្រុស	សវនករផ្ទៃក្នុង និងអ្នកគ្រប់គ្រងការធានាប្រាក់ចំណូល និងការកែលម្អបន្ត

សម្គាល់៖ ព័ត៌មានលម្អិតពាក់ព័ន្ធអភិបាលកិច្ចសាជីវកម្មមានភ្ជាប់ជាឧបសម្ព័ន្ធ។

ផ្នែកទី ៤ – ព័ត៌មានអំពីការដ្ឋានមូលបត្រ និងភាគហ៊ុនិករបស់បុគ្គលចុះបញ្ជីលក់មូលបត្រ

ក. ព័ត៌មានស្តីពីមូលបត្រ

១. ព័ត៌មានអំពីមូលបត្រកម្មសិទ្ធិ

ឈ្មោះមូលបត្រកម្មសិទ្ធិ	៖	ខេម ជ្រីអេសអេម ម.ក
និមិត្តសញ្ញាមូលបត្រកម្មសិទ្ធិ	៖	CGSM
ចំណាត់ថ្នាក់នៃមូលបត្រកម្មសិទ្ធិ	៖	ភាគហ៊ុន ប្រភេទ "ក"
តម្លៃបារីកក្នុងមួយឯកតាមូលបត្រកម្មសិទ្ធិ	៖	៣០០ រៀល ឬ ០,០៧៥ ដុល្លារអាមេរិក
ថ្លៃលក់ក្នុងមួយឯកតាមូលបត្រកម្មសិទ្ធិ (IPO Price)	៖	២.២៧០ រៀល
បរិមាណមូលបត្រកម្មសិទ្ធិសរុបទាំងអស់ដែលកំពុងធ្វើចរាចរលើទីផ្សារ	៖	១.៩៥៩.២៧១.២០៦
មូលធនបន្ថែមកម្មសិទ្ធិផ្សារ	៖	៥.១៥២.៨៨៣.២៧១.៧៨០ រៀល
ឈ្មោះទីផ្សារមូលបត្រប្រតិបត្តិ	៖	ផ្សារមូលបត្រកម្ពុជា
កាលបរិច្ឆេទនៃការចុះបញ្ជីលក់ មូលបត្រ	៖	ថ្ងៃទី២៧ ខែមិថុនា ឆ្នាំ២០២៣

២. ព័ត៌មានអំពីមូលបត្របំណុល

ព័ត៌មាន	បរិយាយ
ប្រភេទមូលបត្របំណុល	សញ្ញាប័ណ្ណនិរន្តរភាព
និមិត្តសញ្ញាមូលបត្របំណុល	CGSM33A
កាលបរិច្ឆេទនៃការបោះផ្សាយ	ថ្ងៃទី១៥ ខែវិច្ឆិកា ឆ្នាំ២០២៣
តម្លៃសរុបនៃមូលបត្របំណុល	៨២៥.០០០
តម្លៃសរុបនៃមូលបត្របំណុលដែល កំពុងចរាចរ	៨២៥.០០០
ឥណប្រតិទាន	ថ្ងៃទី១៥ ខែវិច្ឆិកា ឆ្នាំ២០២៣
ការវិភាគទូទាត់គូប៉ុង	ថ្ងៃទី១៥ ខែឧសភា និងថ្ងៃទី១៥ ខែវិច្ឆិកា

អត្រាកូប៉ុង (%)	អត្រា SOFR បូក ៣% ឬ ៥,៥% ក្នុងមួយឆ្នាំ (យកមួយណាដែលខ្ពស់ជាង)
តម្លៃសរុបនៃការទូទាត់កូប៉ុង	១.៦៥០.៩៧៦,៤៩ ដុល្លារអាមេរិក
ចំណាត់ថ្នាក់លទ្ធភាពសង (ប្រសិនបើមាន)	KhAAA

ខ. ថ្លៃ និងបរិមាណជួញដូរមូលបត្រ

មូលបត្រ	មករា	កុម្មុះ	មីនា	មេសា	ឧសភា	មិថុនា	កក្កដា	សីហា	កញ្ញា	តុលា	វិច្ឆិកា	ធ្នូ	
ថ្លៃជួញដូរ (គិតជា រៀល)	អតិបរមា	២.៤៥០	២.៤៤០	២.៤៤០	២.៤៣០	២.៤៣០	២.៤៥០	២.៤៤០	២.៤៦០	២.៤៦០	២.៤៦០	២.៥១០	២.៥២០
	មធ្យម	២.៤៣២	២.៤៣៣	២.៤៣៥	២.៤១៣	២.៤១៣	២.៤២៦	២.៤៣២	២.៤៤៤	២.៤៣៥	២.៤៣៧	២.៤៧៧	២.៤៩៣
	អប្បបរមា	២.៤២០	២.៤២០	២.៤៣០	២.៣៩០	២.៤០០	២.៤១០	២.៤២០	២.៤៣០	២.៤២០	២.៤២០	២.៤២០	២.៤៧០
បរិមាណ ជួញដូរ (គិតជា ហ៊ុន)	អតិបរមា	២២.១៤០	២៥.៩៥២	១៧.៦៩៥	១៩.៤៩៩	២០.៣៦៩	២៨.០៦៤	២៣.៦៤៨	២៧.៣៥៨	២២.១៥០	១២.១៤១	១៣.៦៤៩	១៦.២៣៥
	មធ្យម	៥.៧០៧	៥.២២៦,៦	៤.៨៦៥	៧.៨២៥	៥.៧៨៩	៥.៩៦០	២.៧៤២,២	៥.១០០	៥.០១៨	៣.៥០៤	៤.៦២៧,៤២	៥.៨៨០
	អប្បបរមា	១.៧២២	៤៧១	២៦១	៥៧៨	១.១១៥	៤២៥	៤៨៦	៤៥៤	៦០១	៤៣៥	១.០២៨	៣៩០

គ. ភាគហ៊ុនិក ដែលកាន់កាប់ភាគហ៊ុនមានសិទ្ធិបោះឆ្នោតចំនួនច្រើន (ចាប់ពី ៣០% ឡើងទៅ)

ល.រ	ឈ្មោះ	សញ្ជាតិ	ចំនួនមូលបត្រ	ភាគរយ
១.	រ៉ូយ៉ាល់ មីលីឌម	ខ្មែរ	១.៩៣០.៥០០.០០០	៩៨,៥៣%
សរុប			១.៩៣០.៥០០.០០០	៩៨,៥៣%

ឃ. ភាគហ៊ុនិក ដែលកាន់កាប់ភាគហ៊ុនមានសិទ្ធិបោះឆ្នោតចំនួនច្រើន (ចាប់ពី ៥% តិចជាង ៣០%)

គ្មាន។

ង. ព័ត៌មានអំពីការបែងចែកភាគលាភក្នុងរយៈពេល ៣ (បី) ឆ្នាំចុងក្រោយ (ករណីចុះបញ្ជីលក់មូលបត្រកម្មសិទ្ធិ)

ពិពណ៌នាលម្អិតអំពី ការបែងចែកភាគ លាភ	២០២៣	២០២៤	២០២៥	ចំណាំ
ចំណេញសុទ្ធ	៣២៥.៥២៨.០០០.០ ០០ រៀល	១០៣.៣៩៤.០០០ រៀល	១៨.៨៨០.០០០ រៀល	
ភាគលាភជាសាច់ ប្រាក់សរុប	៧៣៦.៥៩៧.៣១៦ រៀល	១.៥០៦.០០០.០០០ រៀល	១.៤៧៣.១៩៤.៦៣២ រៀល	
ភាគលាភជាមូល បត្រ កម្មសិទ្ធិសរុប	គ្មាន	គ្មាន	គ្មាន	
ភាគលាភផ្សេង ទៀត	គ្មាន	គ្មាន	គ្មាន	
អនុបាតនៃការបែង ចែក ភាគលាភ (%)	០,២៣%	១,៤៦%	១,៧៥%	
ទិន្នផលភាគលាភ (%)	- ត្រីមាសទី៣៖ ១,៥៤% - ត្រីមាសទី៤៖ ១,៥៤%	៦,៥៤%	៧%	
ភាគលាភក្នុងមួយ ឯកតាមូលបត្រកម្ម សិទ្ធិ	- ត្រីមាសទី៣៖ ៣៩,៧២៥ រៀល - ត្រីមាសទី៤៖ ៣៩,៧២៥ រៀល	១៥៨,៩០ រៀល	១៥៨,៩០ រៀល	

ផ្នែកទី ៥ – របាយការណ៍សវនកម្មរបស់សវនករផ្ទៃក្នុងលើការត្រួតពិនិត្យផ្ទៃក្នុង

យោងតាមផែនការសវនកម្មប្រចាំឆ្នាំ ២០២៥ ដែលបានអនុម័ត សវនកម្មផ្ទៃក្នុង (IA & FRA) បានធ្វើសវនកម្ម លើប្រតិបត្តិការសំខាន់ៗរបស់អាជីវកម្ម ក៏ដូចជាការពិនិត្យតាមដានលើការអនុវត្តឆ្លើយតបតាមអនុសាសន៍សវនកម្មដែលបានលើកឡើងពីឆ្នាំមុន ដើម្បីធានាការអនុវត្តប្រកបដោយប្រសិទ្ធភាព។

ក. អនុសាសន៍សវនកម្មធ្លាប់បាន

ការពិនិត្យលើអនុសាសន៍សវនកម្មពីឆ្នាំមុន បញ្ជាក់ថា អនុសាសន៍ទាំងអស់ដែលបានលើកឡើងនៅឆ្នាំ ២០២៤ ត្រូវបានអនុវត្តបានពេញលេញប្រកបដោយប្រសិទ្ធភាព។

នេះបង្ហាញពីដំណើរការតាមដានមានប្រសិទ្ធភាព និងការប្តេជ្ញាចិត្តរឹងមាំពីគណៈគ្រប់គ្រង ក្នុងការដោះស្រាយភាពខ្សោយនៃការគ្រប់គ្រងដែលបានរកឃើញពីមុន។

ខ. សកម្មភាពសវនកម្មសម្រាប់ឆ្នាំ ២០២៥

ផែនការសវនកម្មប្រចាំឆ្នាំ ២០២៥ ត្រូវបានរៀបចំដោយផ្អែកលើវិធីសាស្ត្រ ផ្អែកលើហានិភ័យ ដោយផ្តោតលើតំបន់អាជីវកម្មសំខាន់ និងតំបន់ដែលមានសារៈសំខាន់ចំពោះចំណូល។

សកម្មភាពសវនកម្មបានរួមបញ្ចូលការសវនកម្មជាបន្ត (continuous auditing), ការតាមដានដោយស្វ័យប្រវត្តិ (automated monitoring) និងការពិនិត្យដោយការជ្រើសរើសគំរូ (selective manual reviews) ដើម្បីវាយតម្លៃប្រសិទ្ធភាពនៃការគ្រប់គ្រង។

វិសាលភាពសវនកម្មគ្របដណ្តប់លើតំបន់សំខាន់ៗ រួមមាន ការពារការបោកប្រាស់ និងការធានាចំណូលក្នុងទូរគមនាគមន៍ កម្រៃជើងសារអ្នកចែកចាយ សមតុល្យទូរស័ព្ទចល័ត សារពើភណ្ឌ និងការលក់ ចំណាយប្រតិបត្តិការអនុលោមតាមច្បាប់ និងបទប្បញ្ញត្តិ ការគ្រប់គ្រងទ្រព្យសម្បត្តិថេរ និងប្រតិបត្តិការសំខាន់ផ្សេងៗទៀត។

ការងារសវនកម្មត្រូវបានអនុវត្តលើដំណើរការអាជីវកម្មសំខាន់ចំនួន ១៥ ដោយមានការគាំទ្រដោយការតាមដានជាបន្ត ដើម្បីអាចកំណត់បានទាន់ពេលវេលានូវភាពខ្សោយនៃការគ្រប់គ្រង និងភាពមិនប្រក្រតី។

រកឃើញទាំងអស់ត្រូវបានជូនដំណឹងទៅគណៈគ្រប់គ្រងភ្លាមៗ ហើយវិធានការកែតម្រូវត្រូវបានចាប់ផ្តើមអនុវត្ត។ បញ្ហាភាគច្រើនត្រូវបានដោះស្រាយក្នុងកាលកំណត់ដែលបានព្រមព្រៀង ខណៈដែលមានបញ្ហាមួយចំនួនតិចនៅតែស្ថិតក្រោមការតាមដានបន្ត។

គ. ការសន្និដ្ឋាន

តាមការវាយតម្លៃរបស់យើង ប្រព័ន្ធគ្រួតពិនិត្យផ្ទៃក្នុងមានកម្រិត គ្រប់គ្រាន់ (Satisfactory)។ ការគ្រប់គ្រងផ្ទៃក្នុង មានភាពគ្រប់គ្រាន់ និងមានប្រសិទ្ធភាពក្នុងការគ្រប់គ្រងហានិភ័យអាជីវកម្ម និងហិរញ្ញវត្ថុសំខាន់ៗ។ បញ្ហាដែលបាន រកឃើញ ត្រូវបានកំណត់ និងដោះស្រាយបានទាន់ពេលវេលា ដោយវិធានការកែតម្រូវត្រូវបានអនុវត្ត ឬកំពុងដំណើរ ការ។

ការរួមបញ្ចូលមុខងារសវនកម្មជាមួយការពារការបោកប្រាស់ និងការធានាចំណូលក្នុងទូរគមនាគមន៍ (Fraud & Revenue Assurance with Internal Audit) និងការអនុវត្តសវនកម្មជាបន្ត បានពង្រឹងសមត្ថភាពរបស់អង្គការ ក្នុង ការរកឃើញ និងឆ្លើយតបទៅនឹងភាពកម្សាយនៃការគ្រប់គ្រង ជាពិសេសនៅតំបន់សំខាន់ៗនៃចំណូលទាន់ពេលវេ លា។

បានអាន និងឯកភាព

ថ្ងៃទី០២ ខែមេសា ឆ្នាំ២០២៦

ហត្ថលេខា

លោកស្រី ហិប សិកា

ថ្ងៃទី០២ ខែមេសា ឆ្នាំ២០២៦

ហត្ថលេខា

លោក ភ្នក វ៉ាដេត

ផ្នែកទី ៦ – របាយការណ៍ហិរញ្ញវត្ថុដែលធ្វើសវនកម្មដោយសវនករឯករាជ្យ

របាយការណ៍ហិរញ្ញវត្ថុដែលធ្វើសវនកម្មដោយសវនករឯករាជ្យ នឹងត្រូវដាក់ភ្ជាប់ជាមួយរបាយការណ៍នេះ។

ផ្នែកទី ៧ – ព័ត៌មានអំពីប្រតិបត្តិការជាមួយភាគីជាប់ពាក់ព័ន្ធ និងទំនាស់ផលប្រយោជន៍

ព័ត៌មានប្រតិបត្តិការសំខាន់ៗ ជាមួយភាគីជាប់ពាក់ព័ន្ធនៅក្នុងរយៈពេល ២ (ពីរ) ឆ្នាំចុងក្រោយត្រូវបានរៀបរាប់ដូចខាងក្រោម៖

- ក. ប្រតិបត្តិការសំខាន់ៗ ជាមួយភាគហ៊ុនិក ដែលមានភាគហ៊ុនចាប់ពី ៥ (ប្រាំ) ភាគរយ ឡើងទៅ នៃមូលបត្រកម្មសិទ្ធិកំពុងធ្វើចរាចរលើទីផ្សារ**

គ្មាន
- ខ. ប្រតិបត្តិការសំខាន់ៗ ជាមួយអភិបាល និងបុគ្គលិកជាន់ខ្ពស់**

សូមពិនិត្យមើលចំណាំលេខ ២៥ នៃ "ប្រតិបត្តិការភាគីពាក់ព័ន្ធ" នៅក្នុងផ្នែកទី ៦ - របាយការណ៍ហិរញ្ញវត្ថុ ដែលត្រូវបានត្រួតពិនិត្យដោយសវនករខាងក្រៅ។
- គ. ប្រតិបត្តិការជាមួយអភិបាល និងភាគហ៊ុនិក ពាក់ព័ន្ធនឹងការទិញ-លក់ទ្រព្យសកម្ម និងសេវាកម្ម**

សូមពិនិត្យមើលចំណាំលេខ ២៥ នៃ "ប្រតិបត្តិការភាគីពាក់ព័ន្ធ" នៅក្នុងផ្នែកទី ៦ - របាយការណ៍ហិរញ្ញវត្ថុ ដែលត្រូវបានត្រួតពិនិត្យ ដោយសវនករខាងក្រៅ។
- ឃ. ប្រតិបត្តិការសំខាន់ៗ ជាមួយសមាជិកគ្រួសារផ្ទាល់របស់អភិបាល បុគ្គលិកជាន់ខ្ពស់ និងភាគហ៊ុនិក ដែលមានភាគហ៊ុនចាប់ពី ៥ (ប្រាំ) ភាគរយឡើងទៅ**

គ្មាន
- ង. ប្រតិបត្តិការសំខាន់ៗជាមួយបុគ្គល ដែលមានទំនាក់ទំនងជាមួយអភិបាល របស់បុគ្គលចុះបញ្ជីលក់មូលបត្រក្រុមហ៊ុន ឬក្រុមម្ចាស់ ឬក្រុមហ៊ុនហូលឌីង របស់បុគ្គលចុះបញ្ជីលក់មូលបត្រ ដែលទំនាក់ទំនងរបស់បុគ្គលទាំងនោះ កើតមាននៅក្នុងប្រតិបត្តិការ ឬការចាត់ចែងណាមួយ ដែលបានធ្វើឡើងដោយបុគ្គលចុះបញ្ជីលក់មូលបត្រ**

សូមពិនិត្យមើលចំណាំលេខ ២៥ នៃ "ប្រតិបត្តិការភាគីពាក់ព័ន្ធ" នៅក្នុងផ្នែកទី ៦ - របាយការណ៍ហិរញ្ញវត្ថុដែលត្រូវបានត្រួតពិនិត្យដោយសវនករខាងក្រៅ។
- ច. ប្រតិបត្តិការសំខាន់ៗ ជាមួយបុគ្គលធ្លាប់ជាអភិបាល ឬបុគ្គលជាប់ពាក់ព័ន្ធជាមួយបុគ្គលធ្លាប់ជាអភិបាល**

គ្មាន
- ឆ. ប្រតិបត្តិការសំខាន់ៗ ជាមួយអភិបាលដែលកាន់មុខតំណែងណាមួយ នៅក្នុងសមាគម ឬអង្គការមិនស្វែងរកប្រាក់ចំណេញ ឬនៅក្នុងក្រុមហ៊ុនណាមួយផ្សេងទៀត ក្រៅពីបុគ្គលចុះបញ្ជីលក់មូលបត្រ**

គ្មាន
- ជ. ប្រតិបត្តិការសំខាន់ៗ ជាមួយអភិបាលដែលទទួលប្រយោជន៍ពីបុគ្គលចុះបញ្ជីលក់មូលបត្រ ទោះជាមានហិរញ្ញវត្ថុ ឬមិនមែនជាហិរញ្ញវត្ថុ**

គ្មាន

ផ្នែកទី ៨ – ការពិភាក្សា និងការវិភាគរបស់គណៈគ្រប់គ្រង

ការពិភាក្សា និងការវិភាគខាងក្រោមនេះ ផ្តោតលើលទ្ធផលនៃប្រតិបត្តិការ និងហិរញ្ញវត្ថុដោយផ្អែកលើ របាយការណ៍ហិរញ្ញវត្ថុបូកសរុប ដែលបានធ្វើសវនកម្ម សម្រាប់ការិយបរិច្ឆេទ គិតត្រឹម ថ្ងៃទី៣១ ខែធ្នូ ឆ្នាំ២០២៥ ដែលបានត្រួតពិនិត្យដោយសវនករឯករាជ្យ។ របាយការណ៍ហិរញ្ញវត្ថុបូកសរុប ដែលបានធ្វើសវនកម្ម ត្រូវបានរៀបចំឡើងតាមស្តង់ដាររបាយការណ៍ “CIFRS”។ មានតែសមាសធាតុសំខាន់ៗ នៃរបាយការណ៍ហិរញ្ញវត្ថុបណ្តោះអាសន្ន និងកត្តាសំខាន់ៗ ដែលបានដោះស្រាយទៅលើប្រាក់ចំណេញរបស់ក្រុមហ៊ុន ខេម ជ្លីអេសអេម តែប៉ុណ្ណោះ ដែលបានយកមកពិភាក្សា។

ក- ទិដ្ឋភាពទូទៅនៃប្រតិបត្តិការ

១. ការវិភាគចំណូល

ចំណូលចម្បងទាំងបួន របស់ក្រុមហ៊ុន ខេម ជ្លីអេសអេម គឺបានមកពីការផ្តល់សេវាទូរគមនាគមន៍ ការតភ្ជាប់ និងទិញសេវា ចំណូលបានពីបរិក្ខារ និងចំណូលផ្សេងៗ ។

- i. **ចំណូលពីការផ្តល់សេវាទូរគមនាគមន៍**៖ គឺបានពីកម្រៃប្រើប្រាស់សេវាទូរស័ព្ទ កម្រៃភ្ជាប់សេវាទំនាក់ទំនង កម្រៃភ្ជាប់សេវាទូរស័ព្ទក្រៅប្រទេស និងសេវាទូរគមនាគមន៍ផ្សេងៗ ដូចជាសេវាទិន្នន័យ សេវាបញ្ជូនសារខ្លីៗ និងសេវាបន្ថែមផ្សេងៗ។
- ii. **ចំណូលពីការភ្ជាប់ និងការទិញសេវា**៖ គឺមានកម្រៃទិញសេវា ការតភ្ជាប់ និងថិរវេលាប្រើប្រាស់ដែលបានផ្ទុកជាមុន។
- iii. **ចំណូលភតិសន្យា**៖ បានពីការជួលទីតាំងសម្រាប់បំពាក់សម្ភារៈនៅលើអង្គតែនទូរគមនាគមន៍ ដែលអតិថិជននីមួយៗជំឡើង និងរក្សាទុកឧបករណ៍បណ្តាញទំនាក់ទំនង។
- iv. **ចំណូលផ្សេងទៀត**៖ គឺចំណូលពីការលក់លេខស៊ីមកាតពិសេស និងសេវាកម្មផ្សេងទៀតដែលរួមបញ្ចូលទាំងចំណូលផ្សេងទៀតដែលមិនកើតឡើងដដែលៗផ្សេងទៀត (non-recurring revenue) ។

២. ការវិភាគចំណូលតាមផ្នែក

ល.រ	ប្រភពចំណូល (លានរៀល)	២០២៥		២០២៤		២០២៣	
		ចំនួន	%	ចំនួន	%	ចំនួន	%
១	ចំណូលពីការផ្តល់សេវាទូរគមនាគមន៍	៦៦៨.១៥១	៩៥%	៦៧៧.១២០	៩៧%	៧២៥.៤១៥	៩៧%
២	ចំណូលពីការភ្ជាប់ និងការទិញសេវា	២៧.៤៣០	៤%	១៧.៩៣៨	២%	១៥.៣៩៩	២%
៣	ចំណូលភតិសន្យា	៦៩០	០%	១.៤៣៤	០%	៨៦៧	០%
៤	ចំណូលផ្សេងៗ	៤.៧៨០	១%	៣.៩៨៩	១%	៥.៧៥០	១%
ចំណូលសរុប		៧០១.០៥១	១០០%	៧០០.៤៨១	១០០%	៧៤៧.៤៣១	១០០%

ក្នុងឆ្នាំ២០២៥ ចំណូលសរុបបានកើនឡើងចំនួន ៥៧០ លានរៀល ឬ ០.១% បើធៀបនឹងឆ្នាំ២០២៤ ដែលបណ្តាលមកពីការកើនឡើងនៃចំណូលពីការភ្ជាប់ និងការទិញសេវា។

៣. ការវិភាគគម្លាតចំណេញដុល

គម្លាតចំណេញដុល បន្តរក្សាស្ថិរភាពជាមួយអត្រា៧២% នៅក្នុងឆ្នាំ២០២៥ ។

៤. ការវិភាគចំណេញ/(ខាត) មុនពន្ធលើប្រាក់ចំណូល

របាយការណ៍ចំណេញ ឬខាត (លានរៀល)	២០២៥ បានធ្វើសវនកម្ម	២០២៤ បានធ្វើសវនកម្ម	បម្រែបម្រួល	
			ចំនួនទឹកប្រាក់	%
ចំណូល	៧០១.០៥១	៧០០.៤៨១	៥៧០	០,១%
ចំណាយប្រតិបត្តិការ				
ចំណាយរំលស់លើទ្រព្យសកម្មរូបី និងអរូបី	(១៣៥.៥០២)	(១៤៤.០៥៨)	៨.៥៥៦	៦%
ចំណាយភ្ជាប់បណ្តាញទូរស័ព្ទឆ្លង ប្រព័ន្ធ	(៨.០០១)	(១១.៨១០)	៣.៨០៩	៣២%
ចំណាយបុគ្គលិក	(៧២.៤៦២)	(៥៤.០៥៤)	(១៨.៤០៨)	(៣៤%)
ចំណាយប្រតិបត្តិការផ្សេងៗ	(៣៤២.២៨០)	(៣២៦.៥១៦)	(១៥.៧៦៤)	(៥%)
ចំណេញ (ខាត) សុទ្ធ	៣.៦១៨	២៣.៥៨៥	(១៩.៩៦៧)	(៨៥%)
ចំណាយពន្ធអប្បបរមា	(៦.៩១៨)	-	(៦.៩១៨)	០%
ចំណេញប្រតិបត្តិការ	១៣៩.៥០៦	១៨៧.៦២៨	(៤៨.១២២)	(២៦%)
ចំណូលហិរញ្ញវត្ថុ	៧៣៤	៣.៣១៨	(២.៥៨៤)	(៧៨%)
ចំណាយហិរញ្ញវត្ថុ	(១១៩.៦០៧)	(៩៨.៥៨១)	(២១.០២៦)	(២១%)
ចំណេញមុនពន្ធលើប្រាក់ចំណូល	២០.៦៣៣	៩២.៣៦៥	(៧១.៧៣២)	(៧៨%)

នៅក្នុងឆ្នាំ២០២៥ ចំណេញប្រតិបត្តិការ បានថយចុះចំនួន ៤៨.១២២ លានរៀល ឬ ២៦% ធៀបនឹង ឆ្នាំ២០២៤ ដោយសារការចំណេញពីការលើកលែងលើចំណូលទៅ MPTC និង TRC នៅឆ្នាំមុន ព្រមទាំងការកើនឡើងនៃចំណាយប្រតិបត្តិការផ្សេងៗ ជាពិសេសចំណាយព័ត៌មានវិទ្យា និងចំណាយប្រតិបត្តិការដែលត្រូវបង់ទៅ MPTC។ ចំណេញមុនពន្ធលើប្រាក់ចំណូល ថយចុះ ចំនួន ៧១.៧៣២ លាន រៀល ឬ ៧៨% បើធៀបនឹងឆ្នាំ ២០២៤ ដោយសារការថយចុះចំណូលហិរញ្ញវត្ថុ និងកើនឡើងនៃចំណាយហិរញ្ញវត្ថុដែលកើតចេញពីការចំណាយប្រតិបត្តិការនៃការសងផ្តាច់ចំណូលដែលមានស្រាប់និងការបោះផ្សាយលក់មូលបត្របំណុលចំនួន១៨០លានដុល្លារអាមេរិក ផងដែរ។

៥. ការវិភាគចំណេញ/(ខាត) ក្រោយបង់ពន្ធ

របាយការណ៍ចំណេញ ឬខាត (លានរៀល)	២០២៥ បានធ្វើសវនកម្ម	២០២៤ បានធ្វើសវនកម្ម	បម្រែបម្រួល	
			ចំនួនទឹកប្រាក់	%
ចំណេញមុនពន្ធលើប្រាក់ចំណូល	២០.៦៣៣	៩២.៣៦៥	(៧១.៧៣២)	(៧៨%)
(ចំណាយ)/ឥណទានពន្ធលើប្រាក់ ចំណូល	(៥.២០២)	១៩.៥២៩	(២៤.៧៣១)	១២៧%
ចំណេញក្នុងការិយបរិច្ឆេទ	១៥.៤៣១	១១១.៨៩៤	(៩៦.៤៦៣)	(៨៦%)

ក្រុមហ៊ុន ខេម ជ្រីអេសអេម មានកាតព្វកិច្ចបង់ពន្ធលើប្រាក់ចំណូល ក្នុងអត្រា ២០% លើប្រាក់ចំណេញជាប់ពន្ធ ឬពន្ធ អប្បបរមាក្នុងអត្រា ១% នៃផលរបរស្របតាមច្បាប់ស្តីពីពន្ធដារ។ នៅថ្ងៃទី០៤ ខែមីនា ឆ្នាំ២០២៤ ក្រុមហ៊ុន ខេម ជ្រីអេសអេម បានទទួលលិខិតលេខ ៩៧២៦ ពីអគ្គនាយកដ្ឋានពន្ធដារ ដែលអនុញ្ញាតចំពោះការអនុគ្រោះពន្ធ លើ ប្រាក់ចំណូលចំនួន ៣ឆ្នាំ សម្រាប់ឆ្នាំ២០២៣ ដល់ឆ្នាំ២០២៥។ ការអនុគ្រោះនេះ យកវិធីគណនានៃការអនុគ្រោះពន្ធ លើប្រាក់ចំណូល ដែលមានប្រភេទចម្រុះស្របតាមតារាង ដែលមានក្នុងឧបសម្ព័ន្ធនៃអនុក្រឹត លេខ៤២ ចុះថ្ងៃទី២៤ ខែកុម្ភៈ ឆ្នាំ២០២២។ អគ្គនាយកដ្ឋានពន្ធដារ ក៏បានអនុញ្ញាតការផ្អាកជាបណ្តោះអាសន្ន ចំពោះការបង់ពន្ធប្រាក់ ចំណូលប្រចាំខែជាមុន សម្រាប់រយៈពេល នៃការអនុគ្រោះពន្ធលើប្រាក់ចំណូល។

ក្នុងឆ្នាំ២០២៥ ក្រុមហ៊ុន ខេមជ្រីអេសអេម បានរាយការណ៍ពីចំណេញក្នុងការិយបរិច្ឆេទចំនួន ១៥.៤៣១ លានរៀល ថយចុះចំនួន ៩៦.៤៦៣ លានរៀល ស្មើនឹង ៨៦% បើធៀបនឹងឆ្នាំ២០២៤។ ការថយចុះនេះ បណ្តាលមកពីការថយ ចុះនៃចំណេញមុនពន្ធលើប្រាក់ចំណូលកើនឡើង និងការកាត់ត្រលប់នៃចំណាយពន្ធលើប្រាក់ចំណូលក្នុង ឆ្នាំ ២០២៤។

៦. ការវិភាគចំណូលលម្អិតសរុប(ខាត)

លទ្ធផលលម្អិតសរុប (លានរៀល)	២០២៥ បានធ្វើសវនកម្ម	២០២៤ បានធ្វើសវនកម្ម	បម្រែបម្រួល	
			ចំនួនទឹកប្រាក់	%
ចំណេញក្នុងការិយបរិច្ឆេទ	១៥.៤៣១	១១១.៨៩៤	(៩៦.៤៦៣)	(៨៦%)
លទ្ធផលលម្អិតផ្សេងៗ៖				
<i>ខ្ទង់ដែលមិនត្រូវចាត់ថ្នាក់ឡើងវិញ</i>				
លម្អៀងពីការប្តូររូបិយប័ណ្ណ	(១.៧៧២)	(៨.៥០០)	៦.៧២៨	(៧៩%)
លទ្ធផលលម្អិតសរុបក្នុងការិយបរិច្ឆេទ	១៣.៦៥៩	១០៣.៣៩៤	(៨៩.៧៣៥)	(៨៧%)

នៅក្នុងឆ្នាំ២០២៥ ក្រុមហ៊ុន ខេម ជ័យអេសអេម បានប្រកាសលទ្ធផលលម្អិតសរុបក្នុងការិយបរិច្ឆេទចំនួន ១៣.៦៥៩ លានរៀល ដែលថយចុះចំនួន ៨៩.៧៣៥ លានរៀល ស្មើនឹង ៨៧% បើធៀបនឹងឆ្នាំ២០២៤។ ការថយចុះនេះ បណ្តាលមកពីការថយចុះនៃចំណេញខាតក្នុងការិយបរិច្ឆេទ។

៧. ការវិភាគពីកត្តា និងនិន្នាការដែលប៉ះពាល់ស្ថានភាព និងលទ្ធផលហិរញ្ញវត្ថុ

ស្ថានភាពហិរញ្ញវត្ថុ ត្រូវបានប៉ះពាល់ដោយការរួមបញ្ចូលគ្នានៃច្បាប់ និងបទប្បញ្ញត្តិថ្មីដោយនិយ័តករ ការប្រកួតប្រជែង កត្តាវិស្វកម្ម សារពើពន្ធ និងអង្គការ។ វិស័យទេសចរណ៍ មិនទាន់បានត្រលប់ទៅស្ថានភាពដូចមុនកូវីដ-១៩ ហេតុដូច្នេះហើយ ក្រុមហ៊ុន ខេម ជ័យអេសអេម មិនទទួលបានមកវិញទាំងស្រុង នូវមុខតំណែងអាជីវកម្មអន្តរជាតិរបស់យើងទេ។ ប្រាក់ចំណូលក៏រងផលប៉ះពាល់ផងដែរ ដោយស្ថានភាពនយោបាយ និងសេដ្ឋកិច្ចអន្តរជាតិ ច្បាប់ និងបទប្បញ្ញត្តិថ្មី ស្តីពីការផ្តល់ផលិតផល។ យ៉ាងណាក៏ដោយ ជាមួយនឹងឈុតសេវាកម្មតភ្ជាប់ពេញលេញសម្រាប់តម្រូវការផ្ទាល់ខ្លួន និងសាជីវកម្ម ក្រុមហ៊ុន ខេម ជ័យអេសអេម នៅតែបន្ត ជម្រុញកំណើនហិរញ្ញវត្ថុតាមរយៈសេវាកម្មរបៀបរស់នៅតាមទូរស័ព្ទ និងឌីជីថល និងបន្តពង្រឹងបណ្តាញគ្របដណ្តប់ និងគុណភាពដើម្បីបម្រើអតិថិជនកាន់តែប្រសើរឡើង។

ខ. កត្តាសំខាន់ៗ ដែលប៉ះពាល់លើផលចំណេញ

១. ការវិភាគពីលក្ខខណ្ឌនៃតម្រូវការ និងការផ្គត់ផ្គង់

វិស័យទូរគមនាគមន៍នៅកម្ពុជា បាននឹងកំពុងមានការរីកចម្រើនយ៉ាងខ្លាំង ដែលជំរុញដោយការកើនឡើងនៃការប្រើប្រាស់ទិន្នន័យអ៊ីនធឺណិត ដែលជំរុញដោយសន្ទុះ នៃការប្រើប្រាស់ស្មាតហ្វូន និងការពង្រីកសេវាកម្មឌីជីថល។

- **ផ្នែកតម្រូវការ៖** បណ្តាញសេវាទូរស័ព្ទ នៅតែត្រូវបានស្វែងរកយ៉ាងខ្លាំងដោយទាំងបុគ្គល និងអាជីវកម្ម ដោយសារការពឹងផ្អែកលើទំនាក់ទំនង ការកម្សាន្ត និងប្រតិបត្តិការអនឡាញដែលបន្តកើនឡើង។
- **ផ្នែកផ្គត់ផ្គង់៖** ទីផ្សារមានការប្រកួតប្រជែងខ្ពស់ ដោយប្រតិបត្តិករធំៗព្យាយាម ធ្វើឱ្យមានភាពខុសប្លែកគ្នាតាមរយៈគុណភាពសេវាកម្ម និងការវិនិយោគសំខាន់ៗ នៅក្នុងហេដ្ឋារចនាសម្ព័ន្ធបណ្តាញ។ កម្មវិធីផ្លាស់ប្តូរដែលកំពុងដំណើរការដូចការគ្រោងទុក រួមទាំងការអាប៊ែតប្រព័ន្ធ BSS ពេញលេញ ការបិទបណ្តាញ 3G និងការពង្រឹងសមត្ថភាពបណ្តាញ ដែលនាំទៅដល់ការគ្របដណ្តប់កាន់តែទូលំទូលាយ និងធ្វើឱ្យប្រសើរឡើងនូវស្ថេរភាពដើម្បីបំពេញតម្រូវការទិន្នន័យកើនឡើង។

ទោះបីជាមានការរិតត្បិតក្នុងទីផ្សារក៏ដោយ តម្រូវការនៅតែលើសពីការផ្គត់ផ្គង់នៅក្នុងតំបន់មួយចំនួន ដោយបង្កើតឱកាសពង្រីក និងសក្តានុពល សម្រាប់កំណើនចំណែកទីផ្សារ ខណៈពេលដែលរក្សាគុណភាព រវាងតម្លៃសមរម្យ ការពង្រីកបណ្តាញ និងគុណភាពសេវាកម្ម។

២. ការវិភាគពីការឡើងចុះ នៃថ្លៃវត្ថុធាតុដើម

ពុំមានវត្ថុធាតុដើមណាមួយ ដែលក្រុមហ៊ុន ខេម ឌីអេសអេម ប្រើប្រាស់ក្នុងផលិតផល ឬសេវាកម្មរបស់ក្រុមហ៊ុន នោះទេ។

៣. ការវិភាគលើពន្ធ

ក្រុមហ៊ុន ខេម ឌីអេសអេម មានកាតព្វកិច្ចក្នុងការបង់ពន្ធ ជូនរាជរដ្ឋាភិបាល ស្របតាមច្បាប់ នៃព្រះរាជាណាចក្រ កម្ពុជា។ ក្រុមហ៊ុន ខេម ឌីអេសអេម ជាប់ជាអ្នកបង់ពន្ធធំ និងតម្រូវឱ្យបង់ពន្ធ ស្របតាមប្រព័ន្ធរបបពិត ដូចដែល បានកំណត់ដោយ អគ្គនាយកដ្ឋានពន្ធដារ។ ចំណាយពន្ធរួមមាន ពន្ធដែលបានបង់ក្នុងអំឡុងឆ្នាំសារពើពន្ធ និង ពន្ធពន្យារពេល។ ការចំណាយលើពន្ធប្រាក់ចំណូល ត្រូវបានកត់ត្រានៅក្នុងរបាយការណ៍ចំណេញ/(ខាត)។

នៅថ្ងៃទី៤ ខែមីនា ឆ្នាំ២០២៤ ក្រុមហ៊ុន ខេម ឌីអេសអេម បានទទួលលិខិតលេខ ៩៧២២ ពីអគ្គនាយកដ្ឋាន ពន្ធ ដារ (GDT) ដែលអនុម័តលើការលើកទឹកចិត្តពន្ធ លើប្រាក់ចំណូលសម្រាប់រយៈពេល ៣ ឆ្នាំ គិតចាប់ពីឆ្នាំ ២០២៣ ដល់ឆ្នាំ ២០២៥។ ការលើកទឹកចិត្តនេះ ធ្វើឡើងតាមវិធីសាស្ត្រគណនា នៃការលើកទឹកចិត្តពន្ធលើប្រាក់ ចំណូល ដែលកាត់បន្ថយសមាមាត្រ តាមតារាងក្នុងឧបសម្ព័ន្ធ នៃអនុក្រឹត្យលេខ ៤២ អនក្រ.បក ចុះថ្ងៃទី២៤ ខែកុម្ភៈ ឆ្នាំ២០២២។ អគ្គនាយកដ្ឋានពន្ធដារ ក៏បានយល់ព្រមលើការពន្យារពេល នៃការបង់ពន្ធលើប្រាក់ចំណូលប្រចាំខែ ដែលត្រូវអនុវត្តដូចគ្នាក្នុង កំឡុងពេលនៃការលើកទឹកចិត្តពន្ធលើប្រាក់ចំណូល។

៤. ការវិភាគលើធាតុដែលខុសពីធម្មតា និងធាតុវិសាមញ្ញ

ក្រុមហ៊ុនមិនមានធាតុដែលខុសពីធម្មតា និងប៉ះពាល់ដល់ស្ថានភាពហិរញ្ញវត្ថុនោះទេ។

គ. ការប្រែប្រួលសំខាន់ៗលើការលក់ និងចំណូល

ប្រាក់ចំណូលសរុបបានកើនឡើង ១,២% នៅក្នុងឆ្នាំសារពើពន្ធ ២០២៥ បើធៀបនឹងឆ្នាំសារពើពន្ធ ២០២៤ ដែលឆ្លុះ បញ្ចាំងពីការបន្តភាពធន់ និងស្ថិរភាពនៃអាជីវកម្មទូរគមនាគមន៍ស្នូលរបស់ក្រុមហ៊ុន។ កំណើននេះត្រូវបានគាំទ្រជា ចម្បងដោយដំណើរការដ៏រឹងមាំនៅក្នុងសេវាកម្មទូរស័ព្ទបង់ប្រាក់ជាមុន និងអ៊ីនធឺណិតល្បឿនលឿន FTTH ដែលទាំង ពីរបានរួមចំណែកជាវិជ្ជមានដល់ប្រាក់ចំណូលសរុបក្នុងអំឡុងឆ្នាំនេះ។

ក្នុងអំឡុងពេលនោះ ប្រាក់ចំណូលពីធុរកិច្ចអន្តរជាតិ និងសេវាមិនមែនទូរគមនាគមន៍មួយចំនួន បានធ្លាក់ចុះក្នុង កម្រិតមធ្យម ដោយសារការបញ្ឈប់សេវាកម្មបន្ថែមតម្លៃមួយចំនួន (VAS) ដែលជាលក្ខខណ្ឌតម្រូវនៃការអនុលោម តាមបទប្បញ្ញត្តិដែលបានដាក់ចេញចាប់ពីត្រីមាសទី៤ ឆ្នាំ២០២៤។ ការកែតម្រូវនេះ ស្របតាមការប្តេជ្ញាចិត្តរបស់ក្រុម ហ៊ុនចំពោះការអនុលោមតាមបទប្បញ្ញត្តិ និងការយកចិត្តទុកដាក់ជាបន្តបន្ទាប់របស់ក្រុមហ៊ុនក្នុងការពង្រឹងប្រតិបត្តិ ការទូរគមនាគមន៍ស្នូលរបស់ខ្លួន។

តាមទស្សនៈប្រតិបត្តិការ មូលដ្ឋានអតិថិជនបង់ប្រាក់ជាមុនបានថយចុះ១៧% បើធៀបនឹងឆ្នាំសារពើពន្ធ២០២៤ ដែលឆ្លុះបញ្ចាំងពីសក្តានុពលទីផ្សារដែលកំពុងវិវត្ត និងការបន្តបង្កើនផលប៉ុន្តែជាបន្តបន្ទាប់។ ទន្ទឹមនឹងនេះ មូលដ្ឋាន អតិថិជន FTTH បានកត់ត្រាកំណើនដ៏រឹងមាំ ដែលកើនឡើងជាងពីរដងបើធៀបនឹងឆ្នាំមុន។ ការកើនឡើងនេះគូស

បញ្ជាក់ពីតម្រូវការកើនឡើងសម្រាប់ការតភ្ជាប់អ៊ីនធឺណិតល្បឿនលឿនថែរ និងការបន្តវិនិយោគរបស់ក្រុមហ៊ុនក្នុងការពង្រឹងហេដ្ឋារចនាសម្ព័ន្ធអ៊ីនធឺណិត និងសមត្ថភាពសេវាកម្មរបស់ខ្លួន។

សរុបមក សេវាទូរគមនាគមន៍ស្នូលរបស់ក្រុមហ៊ុននៅតែមានភាពធន់ ដែលគាំទ្រដោយតម្រូវការជាបន្តបន្ទាប់សម្រាប់ទិន្នន័យចល័ត និងសេវាអ៊ីនធឺណិត។ ការអនុវត្តនេះបន្តពង្រឹងការផ្តោតយុទ្ធសាស្ត្ររបស់ក្រុមហ៊ុនលើការពង្រឹងការតភ្ជាប់ឌីជីថល និងការពង្រីកហេដ្ឋារចនាសម្ព័ន្ធទូរគមនាគមន៍របស់ខ្លួន និងបន្តការវិនិយោគលើបច្ចេកវិទ្យាជំនាន់ក្រោយ ដូចជា 5G ដើម្បីគាំទ្រដល់កំណើនរយៈពេលវែង។

ឃ. ផលប៉ះពាល់ នៃការប្តូររូបិយប័ណ្ណបរទេស អត្រាការប្រាក់ និងថ្លៃទំនិញ

វិស័យទូរគមនាគមន៍ ត្រូវបានរងឥទ្ធិពលយ៉ាងខ្លាំងដោយអត្រាការប្រាក់ និងតម្លៃទំនិញ ដែលទំនិញទាំងអស់ ប៉ះពាល់ដល់ការចំណាយប្រតិបត្តិការ ប្រាក់ចំណេញ និងផែនការកំណើន។ អត្រាការប្រាក់ខ្ពស់ អាចបង្កើនការចំណាយលើការខ្ចីប្រាក់ សម្រាប់គម្រោងដែលពឹងផ្អែកខ្លាំងលើដើមទុន ដែលអាចធ្វើឱ្យថយចុះការអភិវឌ្ឍបណ្តាញ និងដាក់ដំណើរការបច្ចេកវិទ្យាថ្មីៗ។ លើសពីនេះ ការឡើងចុះនៃតម្លៃទំនិញ ជាពិសេសសម្រាប់ថាមពល និងសម្ភារៈដូចជាសំណង់ដែង និង អង្គធាតុចម្រុះ ដែលអាចបង្កើនការចំណាយប្រតិបត្តិការ និងប៉ះពាល់ដល់តម្លៃ នៃហេដ្ឋារចនាសម្ព័ន្ធបណ្តាញ និងឧបករណ៍។ សរុបមក កត្តាទាំងនេះអាចជំរុញ ការចំណាយសម្រាប់ប្រតិបត្តិការទូរគមនាគមន៍ ដែលជះឥទ្ធិពល ដល់យុទ្ធសាស្ត្រកំណត់តម្លៃ ប្រាក់ចំណេញ និងលទ្ធភាពក្នុងការវិនិយោគលើការច្នៃប្រឌិត ដោយហេតុនេះកំណត់តម្រូវការអ្នកប្រើប្រាស់ និងការប្រកួតប្រជែងទីផ្សារ។

ក្រុមហ៊ុន ខេម ជ្រីអេសអេម មិនត្រូវបានប៉ះពាល់យ៉ាងខ្លាំង ចំពោះហានិភ័យរូបិយប័ណ្ណបរទេសទេ ព្រោះប្រតិបត្តិការរបស់ក្រុមហ៊ុនតែផ្អែកតែមួយប៉ុណ្ណោះ ជារូបិយប័ណ្ណផ្សេងក្រៅពី ដុល្លារអាមេរិក ដែលជារូបិយប័ណ្ណមុខងារ។

ង. ផលប៉ះពាល់នៃអតិផរណា

នៅឆ្នាំ២០២៥ អតិផរណាបង្កបញ្ហាប្រឈមយ៉ាងសំខាន់ សម្រាប់ក្រុមហ៊ុនទូរគមនាគមន៍ ដោយការជំរុញការចំណាយលើផ្នែកប្រតិបត្តិការផ្សេងៗ រួមទាំងហេដ្ឋារចនាសម្ព័ន្ធបណ្តាញ ថាមពល និងឧបករណ៍។ ការកើនឡើងតម្លៃនៃវត្ថុធាតុដើមដូចជា អង្គធាតុចម្រុះ និងសំណង់ដែង បានបង្កើនតម្លៃនៃការពង្រីកបណ្តាញ និងការថែទាំ ខណៈដែលតម្លៃថាមពលខ្ពស់ប៉ះពាល់ ដល់ប្រតិបត្តិការ នៃមជ្ឈមណ្ឌលទិន្នន័យ និងប័រមកាសិកា។ លើសពីនេះ អតិផរណាបំផ្លាញអំណាចទិញរបស់អតិថិជន ដែលអាចនាំឱ្យមានការថយចុះ នៃតម្រូវការសម្រាប់សេវាកម្ម ឬឧបករណ៍ និងបង្ខំឱ្យក្រុមហ៊ុនទូរគមនាគមន៍ ធ្វើឱ្យមានគុណភាពនៃការដំឡើងតម្លៃ ជាមួយនឹងការរក្សាអតិថិជន។ អត្រាការប្រាក់ខ្ពស់ជាងនេះជារឿយៗ ទាក់ទងនឹងអតិផរណាបង្កើនការចំណាយលើការខ្ចី ដែលអាចពន្យារពេលការវិនិយោគ លើបច្ចេកវិទ្យាថ្មីដូចជា 5G ជាដើម។ ជាងនេះទៅទៀត អតិផរណាប្រាក់ឈ្នួលអាចតម្រូវឱ្យក្រុមហ៊ុនទូរគមនាគមន៍ដំឡើងប្រាក់បៀវត្សរ៍ ដើម្បីរក្សាភាពប្រកួតប្រជែង និងធ្វើឱ្យប្រាក់ចំណេញកាន់តែច្របូកច្របល់។ សរុបមក ប្រតិបត្តិការទូរគមនាគមន៍នឹងត្រូវកែសម្រួលយុទ្ធសាស្ត្ររបស់ពួកគេ ដើម្បីស្វែងរកសម្ពាធលើការចំណាយទាំងនេះ ខណៈពេលដែលរក្សាបាននូវគុណភាពសេវាកម្ម និងការវិនិយោគផ្នែកបច្ចេកវិទ្យា។

ច. គោលនយោបាយសេដ្ឋកិច្ច សារពើពន្ធ និងរូបិយវត្ថុរបស់រាជរដ្ឋាភិបាល

នៅឆ្នាំ២០២៥ គោលនយោបាយសេដ្ឋកិច្ច សារពើពន្ធ និងរូបិយវត្ថុរបស់រាជរដ្ឋាភិបាលត្រូវបានគេរំពឹងថានឹងផ្តោតលើស្ថិរភាពសេដ្ឋកិច្ចចំពោះមានភាពមិនប្រាកដប្រជាជាសកល ការគ្រប់គ្រងអតិផរណា និងការលើកកម្ពស់កំណើនប្រកបដោយចីរភាព។ រដ្ឋាភិបាលអាចនឹងបន្តអនុវត្តគោលនយោបាយសារពើពន្ធក្នុងគោលបំណងជំរុញផ្នែកសំខាន់ៗដូចជាការអភិវឌ្ឍន៍ហេដ្ឋារចនាសម្ព័ន្ធ និងសុខុមាលភាពសង្គម ខណៈពេលដែលធានានូវវិន័យសារពើពន្ធដើម្បីជៀសវាងការខ្ចីបំណុលហួសហេតុ។ គោលនយោបាយរូបិយវត្ថុ ក្រោមការណែនាំរបស់ធនាគារកណ្តាល ទំនងជានឹងផ្តោតលើការទប់ស្កាត់អតិផរណា និងស្ថិរភាពរូបិយប័ណ្ណតាមរយៈការកែសម្រួលអត្រាការប្រាក់ និងការគ្រប់គ្រងសាច់ប្រាក់ងាយស្រួល។ កិច្ចខិតខំប្រឹងប្រែងដើម្បីលើកទឹកចិត្តការវិនិយោគពីបរទេស និងធ្វើពិពិធកម្មសេដ្ឋកិច្ច ជាពិសេសផ្នែកបច្ចេកវិទ្យា និងថាមពលដែលអាចកើតឡើងវិញ អាចជាអាទិភាពដើម្បីកាត់បន្ថយការពឹងផ្អែកលើវិស័យប្រពៃណី។ ការរួមបញ្ចូលគ្នានៃគោលនយោបាយទាំងមូលនឹងមានបំណងធ្វើឱ្យមានគុណភាពនៃការគាំទ្រសេដ្ឋកិច្ចរយៈពេលខ្លីជាមួយនឹងនិរន្តរភាពហិរញ្ញវត្ថុរយៈពេលវែង ជំរុញភាពរឹងមាំផ្នែកសេដ្ឋកិច្ច និងការបង្កើតការងារ ខណៈពេលដែលរក្សាបាននូវស្ថិរភាពតម្លៃ និងការធ្វើឱ្យប្រសើរឡើងនូវជីវភាពរស់នៅ។

ផ្នែកទី ៩ – ព័ត៌មានចាំបាច់ផ្សេងទៀតសម្រាប់ការពារវិនិយោគិន (ប្រសិនបើ)

ក្រុមហ៊ុន ខេម ដ្ឋីអេសអេម បានអនុវត្តយន្តការការពារសិទ្ធិរបស់ភាគហ៊ុនិកភាគតិច ស្របតាមមាត្រា៨ នៃប្រកាសលេខ ០១១/១៨ ចុះថ្ងៃទី១៩ ខែធ្នូ ឆ្នាំ២០១៨ ស្តីពីអភិបាលកិច្ចសាជីវកម្ម សម្រាប់ក្រុមហ៊ុនបោះផ្សាយលក់មូលបត្រជាសាធារណៈ ដូចមានខាងក្រោម៖

- ភាគហ៊ុនិកទាំងអស់ ជាពិសេសភាគហ៊ុនិក ដែលកាន់កាប់ភាគហ៊ុនភាគតិច ត្រូវទទួលបានការការពារសិទ្ធិ និងផលប្រយោជន៍ស្របច្បាប់ ដោយក្រុមប្រឹក្សាភិបាល។
- ភាគហ៊ុនិកដែលកាន់កាប់ភាគហ៊ុនភាគតិច មានសិទ្ធិស្នើសុំដំណោះស្រាយ ឬសំណងពីក្រុមហ៊ុនបោះផ្សាយមូលបត្រក្នុងករណីមានការរំលោភបំពានសិទ្ធិរបស់ខ្លួនដោយផ្ទាល់ ឬដោយប្រយោលពីភាគហ៊ុនិក ដែលមានសិទ្ធិកាន់កាប់ភាគហ៊ុនចំនួន ច្រើន និង/ឬ ភាគហ៊ុនិកដែលមានសិទ្ធិកាន់កាប់ភាគហ៊ុនចំនួនច្រើន និង/ឬភាគហ៊ុនិកដែលមាន សិទ្ធិកាន់កាប់ភាគហ៊ុនមានសិទ្ធិបោះឆ្នោតចំនួនច្រើនលើសលប់។
- ក្រុមប្រឹក្សាភិបាល ត្រូវធានាឱ្យមានទំនាក់ទំនងល្អ និងអន្តរកម្មសមស្របរវាងភាគហ៊ុនិកភាគតិច មន្ត្រីជាន់ខ្ពស់ និងក្រុមប្រឹក្សាភិបាល។

ហត្ថលេខាអភិបាលនៃក្រុមហ៊ុន ខេម ជ្វីអេសអេម ម.ក

ថ្ងៃទី០២ ខែមេសា ឆ្នាំ២០២៦
បានអាន និងឯកភាពដោយ៖



អ្នកឧកញ៉ា គិត ម៉េង
ប្រធានក្រុមប្រឹក្សាភិបាល

ថ្ងៃទី០២ ខែមេសា ឆ្នាំ២០២៦
បានអាន និងឯកភាពដោយ៖



លោក William Mark Hanna
អភិបាលមិនប្រតិបត្តិ

ថ្ងៃទី០២ ខែមេសា ឆ្នាំ២០២៦
បានអាន និងឯកភាពដោយ៖

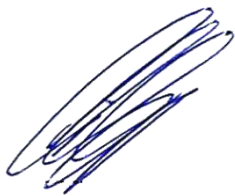

លោក Christopher Donald Tiffin
អភិបាលមិនប្រតិបត្តិ

ថ្ងៃទី០២ ខែមេសា ឆ្នាំ២០២៦
បានអាន និងឯកភាពដោយ៖



លោកស្រី ហិប សិកា
អភិបាលឯករាជ្យ

ថ្ងៃទី០២ ខែមេសា ឆ្នាំ២០២៦
បានអាន និងឯកភាពដោយ៖



លោក Paul Carey Clements
អភិបាលមិនប្រតិបត្តិ

ថ្ងៃទី០២ ខែមេសា ឆ្នាំ២០២៦
បានអាន និងឯកភាពដោយ៖



លោក Simon John Perkins
អភិបាលមិនប្រតិបត្តិ

ឧបសម្ព័ន្ធ ក - របាយការណ៍អភិបាលកិច្ចសាជីវកម្មប្រចាំឆ្នាំ២០២៥
របស់ក្រុមហ៊ុន ខេម ជ្វីអេសអេម

ផ្នែកទី១: ភាគហ៊ុនិក

ក. របាយសម្ព័ន្ធភាគហ៊ុនិក គិតត្រឹមថ្ងៃទី៣១ ខែធ្នូ ឆ្នាំ២០២៥

១. ព័ត៌មានភាគហ៊ុនិក

បរិយាយ	សញ្ញាតិ	ប្រភេទភាគហ៊ុនិក	ចំនួនភាគហ៊ុនិក	ចំនួនមូលបត្រ	ភាគរយ
តិចជាង ៥%	សញ្ញាតិខ្មែរ	រូបវន្តបុគ្គល	៥.៦០៨	២៧.៤៧៦.៩៣១	១,៤០%
		នីតិបុគ្គល	២	៧៥៦.៦៦៩	០,០៤%
	មិនមែនសញ្ញាតិខ្មែរ	រូបវន្តបុគ្គល	២៦៧	៥៣៧.៦០៦	០,០៣%
		នីតិបុគ្គល	គ្មាន	គ្មាន	គ្មាន
ចាប់ពី ៥% ទៅ ១៧%	សញ្ញាតិខ្មែរ	រូបវន្តបុគ្គល	គ្មាន	គ្មាន	គ្មាន
		នីតិបុគ្គល	គ្មាន	គ្មាន	គ្មាន
	មិនមែនសញ្ញាតិខ្មែរ	រូបវន្តបុគ្គល	គ្មាន	គ្មាន	គ្មាន
		នីតិបុគ្គល	គ្មាន	គ្មាន	គ្មាន
ចាប់ពី ៣០%	សញ្ញាតិខ្មែរ	រូបវន្តបុគ្គល	គ្មាន	គ្មាន	គ្មាន
		នីតិបុគ្គល	១	១.៩៣០.៥០០.០០០	៩៨,៥៣%
	មិនមែនសញ្ញាតិខ្មែរ	រូបវន្តបុគ្គល	គ្មាន	គ្មាន	គ្មាន
		នីតិបុគ្គល	គ្មាន	គ្មាន	គ្មាន

២. ភាគហ៊ុនិកដែលជាអភិបាល បុគ្គលិកជាន់ខ្ពស់ និងនិយោជិករបស់ក្រុមហ៊ុន ខេម ជ្វីអេសអេម

ភាគហ៊ុនិក	ចំនួនភាគហ៊ុនិក	ចំនួនមូលបត្រ	ភាគរយ
អភិបាល	១	១៩.៥០០.០០០	០,៩៩៥%
បុគ្គលិកជាន់ខ្ពស់	១	៥	០,០០០%
និយោជិក	២០៣	៦១.៨៣០	០,០០៣%
សរុប	២០៥	១៩.៥៦១.៨៣៥	០,៩៩៨%

ខ. សិទ្ធិរបស់ភាគហ៊ុនិក និងការការពារសិទ្ធិរបស់ភាគហ៊ុនិក

១. សិទ្ធិរបស់ភាគហ៊ុនិក

យោងតាមលក្ខន្តិកៈរបស់ក្រុមហ៊ុន ខេម ជ័យអេសអេម ចុះថ្ងៃទី១៣ ខែមីនាឆ្នាំ២០២៣ លុះត្រាតែមានការកំណត់ ផ្ទុយពីនេះនៅក្នុងលក្ខន្តិកៈ ឬសេចក្តីសម្រេចពិសេសផ្សេងពីនេះ របស់ភាគហ៊ុនិក អ្នកកាន់កាប់ភាគហ៊ុនត្រូវមាន សិទ្ធិដូចខាងក្រោម៖

- ១.១ សិទ្ធិចូលរួមក្នុងមហាសន្និបាតភាគហ៊ុនិក រួមទាំងសិទ្ធិបោះឆ្នោតដោយផ្ទាល់ ឬតាមរយៈអ្នកតំណាង ដោយអាណត្តិ ក្នុងកិច្ចប្រជុំណាមួយរបស់ភាគហ៊ុនិក។ ភាគហ៊ុនិកធម្មតានីមួយៗរបស់ក្រុមហ៊ុន ផ្តល់ដល់ អ្នកកាន់កាប់នូវសិទ្ធិបោះឆ្នោត ១ (មួយ) សំឡេងក្នុងមហាសន្និបាតភាគហ៊ុនិក។
- ១.២ សិទ្ធិទទួលបានភាគលាភ ឬផលប្រយោជន៍ ដែលបានប្រកាសដោយក្រុមហ៊ុន។
- ១.៣ សិទ្ធិទទួលបានទ្រព្យសម្បត្តិ ដែលនៅសល់របស់ក្រុមហ៊ុនបន្ទាប់ពីការរំលាយនិងជម្រះបញ្ជី។
- ១.៤ សិទ្ធិទទួលបានព័ត៌មានគ្រប់ប្រភេទ រួមទាំងព័ត៌មានអំពីអាជីវកម្មរបស់ក្រុមហ៊ុន ព្រមទាំងសៀវភៅនិង កំណត់ត្រាគណនេយ្យរបស់ក្រុមហ៊ុន ព្រមទាំងអាចពិនិត្យបញ្ជីឈ្មោះភាគហ៊ុនិកបាននៅទីស្នាក់ការ កណ្តាល របស់ក្រុមហ៊ុននៅក្នុងម៉ោងធ្វើការ ឬនៅពេលប្រជុំមហាសន្និបាតភាគហ៊ុនិក។

២. ការការពារសិទ្ធិរបស់ភាគហ៊ុនិក និងការអនុវត្ត

ក្នុងឆ្នាំ២០២៥ ក្រុមហ៊ុន ខេម ជ័យអេសអេម បានធ្វើការអនុវត្តនូវយន្តការដូចជា ការរៀបចំមហាសន្និបាតភាគហ៊ុនិក ប្រចាំឆ្នាំ (AGM) និងមហាសន្និបាតភាគហ៊ុនិកវិសាមញ្ញ (EGM) អោយបានទៀតទាត់ ការសម្របសម្រួលអ្នក តំណាង ការបោះផ្សាយរបាយការណ៍ហិរញ្ញវត្ថុលម្អិត ការធានាការទទួលខុសត្រូវ របស់ក្រុមប្រឹក្សាភិបាល និងការ ជម្រុញអោយមានតម្លាភាព ក្នុងការទំនាក់ទំនងជាមួយភាគហ៊ុនិក។ ការអនុវត្តនូវយន្តការខាងលើនេះ អោយបាន ខ្ជាប់ខ្ជួន គឺជាការរួមចំណែកក្នុងការការពារសិទ្ធិរបស់ភាគហ៊ុនិក និងជម្រុញភាពទំនុកចិត្តចំពោះគណៈគ្រប់គ្រង របស់ក្រុមហ៊ុន។

៣. ការការពារសិទ្ធិរបស់ភាគហ៊ុនិកដែលកាន់កាប់ភាគហ៊ុនភាគតិច និងការអនុវត្ត

ក្រុមហ៊ុន ខេម ជ័យអេសអេម បានអនុវត្តយន្តការការពារសិទ្ធិរបស់ភាគហ៊ុនិកភាគតិច ស្របតាមមាត្រា៨ នៃ ប្រកាសលេខ ០១១/១៨ ចុះថ្ងៃទី១៩ ខែធ្នូ ឆ្នាំ២០១៨ ស្តីពីអភិបាលកិច្ចសាជីវកម្ម សម្រាប់ក្រុមហ៊ុនបោះផ្សាយ លក់មូលបត្រជាសាធារណៈដូចមានខាងក្រោម៖

- ភាគហ៊ុនិកទាំងអស់ ជាពិសេសភាគហ៊ុនិកដែលកាន់កាប់ភាគហ៊ុនភាគតិច ត្រូវទទួលបានការការពារសិទ្ធិ និងផលប្រយោជន៍ស្របច្បាប់ ដោយក្រុមប្រឹក្សាភិបាល។
- ភាគហ៊ុនិកដែលកាន់កាប់ភាគហ៊ុនភាគតិច មានសិទ្ធិស្នើសុំដំណោះស្រាយ ឬសំណងពីក្រុមហ៊ុនបោះផ្សាយ មូលបត្រ ក្នុងករណីមានការរំលោភបំពានសិទ្ធិរបស់ខ្លួនដោយផ្ទាល់ ឬដោយប្រយោលពីភាគហ៊ុនិក ដែល

មានសិទ្ធិកាន់កាប់ភាគហ៊ុនចំនួនច្រើន និង/ឬ ភាគហ៊ុនិកដែលមានសិទ្ធិកាន់កាប់ភាគហ៊ុនចំនួនច្រើន និង/ឬ ភាគហ៊ុនិកដែលមានសិទ្ធិកាន់កាប់ភាគហ៊ុនមានសិទ្ធិបោះឆ្នោតចំនួនច្រើនលើសលប់។

- ក្រុមប្រឹក្សាភិបាលត្រូវធានាធ្វើឱ្យប្រសើរឡើងនូវទំនាក់ទំនង និងអន្តរកម្មរវាងភាគហ៊ុនិក ដែលកាន់កាប់ភាគហ៊ុនភាគតិច បុគ្គលិកជាន់ខ្ពស់ និងក្រុមប្រឹក្សាភិបាល។

គ. មហាសន្និបាតភាគហ៊ុនិកសាមញ្ញ និងមហាសន្និបាតភាគហ៊ុនិកវិសាមញ្ញ

១. នីតិវិធីនៃការរៀបចំមហាសន្និបាតភាគហ៊ុនិកសាមញ្ញ និងមហាសន្និបាតភាគហ៊ុនិកវិសាមញ្ញ

យោងតាមលក្ខន្តិកៈរបស់ក្រុមហ៊ុន ខេម ដ្ឋីអេសអេម កិច្ចប្រជុំរបស់ភាគហ៊ុនិកមានដូចខាងក្រោម៖

- មហាសន្និបាត ភាគហ៊ុនិកប្រចាំឆ្នាំ និង
- មហាសន្និបាត ភាគហ៊ុនិកវិសាមញ្ញ។

តារាងខាងក្រោមបញ្ជាក់ពីនីតិវិធីនៃការរៀបចំកិច្ចប្រជុំរបស់ភាគហ៊ុនិក និងការបោះឆ្នោត៖

<p>លក្ខខណ្ឌ</p>	<ul style="list-style-type: none"> - មហាសន្និបាតភាគហ៊ុនិកប្រចាំឆ្នាំ ត្រូវរៀបចំយ៉ាងហោចណាស់ម្តងក្នុងមួយឆ្នាំ តែមិនឱ្យលើសពី ៦ (ប្រាំមួយ) ខែ បន្ទាប់ពីបញ្ចប់ឆ្នាំសារពើពន្ធនីមួយៗ។ - រាល់មហាសន្និបាតភាគហ៊ុនិក ត្រូវប្រព្រឹត្តធ្វើឡើងនៅទីស្នាក់ការចុះបញ្ជីរបស់ក្រុមហ៊ុន ឬនៅទីកន្លែងដទៃផ្សេងទៀត នៅក្នុង ឬនៅក្រៅប្រទេសកម្ពុជា ដូចដែលបានកំណត់ដោយប្រធានក្រុមប្រឹក្សាភិបាល លើកណាភាគហ៊ុនិកនីមួយៗមិនអាចចូលរួមក្នុងមហាសន្និបាត តែតាមរយៈសន្និសីទដែលអាចមើលឃើញតាមវីដេអូ/ស្តាប់សំឡេងបាន ដោយពុំតម្រូវឱ្យភាគហ៊ុនិកបង្ហាញវត្តមាននៅក្នុងកិច្ចប្រជុំឡើយ ហើយការចូលរួមរបស់ភាគហ៊ុនិកក្នុងមហាសន្និបាតតាមរយៈមធ្យោបាយនេះ ក៏ត្រូវបានចាត់ទុកថាបានចូលរួមដោយផ្ទាល់ដែរ។ - មហាសន្និបាតភាគហ៊ុនិកវិសាមញ្ញ អាចត្រូវបានស្នើឡើងនៅក្នុងពេលណាមួយ ដោយសេចក្តីសម្រេច១/៣ នៃសមាជិកក្រុមប្រឹក្សាភិបាល ឬតាមសំណើរបស់ភាគហ៊ុនិកដែលកាន់កាប់យ៉ាងហោច ៥១% នៃសិទ្ធិបោះឆ្នោត។
<p>សេចក្តីជូនដំណឹង</p>	<ul style="list-style-type: none"> - យ៉ាងហោច ២០ ថ្ងៃមុនមហាសន្និបាតភាគហ៊ុនិក ត្រូវផ្តល់ជាលាយលក្ខណ៍អក្សរជូនម្ចាស់ភាគហ៊ុន និងអភិបាលទាំងអស់ និងសវនករ។ - សេចក្តីជូនដំណឹងត្រូវបញ្ជាក់ពីកាលបរិច្ឆេទ ទីកន្លែង និងរបៀបវារៈរបស់មហាសន្និបាត។ ការចូលរួមប្រជុំរបស់ភាគហ៊ុនិក (ដោយផ្ទាល់ ឬដោយតំណាង) ក្នុងមហាសន្និបាត ត្រូវចាត់ទុកថាជាការបោះបង់សិទ្ធិចំពោះសេចក្តីជូនដំណឹង។
<p>ការផ្ញើសេចក្តីជូនដំណឹង</p>	<p>សេចក្តីជូនដំណឹងអាចផ្ញើជូនទៅភាគហ៊ុនិក តាមការប្រគល់ដល់ដៃ ដែលមានកត់ត្រាទុក តាមប៉ុស្តិ៍ តាមទូរសារ ឬ តាមអ៊ីម៉ែល តាមដែលសមស្រប។</p>

<p>ការកែប្រែរបៀបវារៈ:</p>	<p>មានតែភាគហ៊ុនិកចូលរួមសន្និបាតដោយផ្ទាល់ ឬដោយអ្នកតំណាងដោយអាណត្តិរបស់ខ្លួន ដែលកាន់កាប់ភាគហ៊ុនយ៉ាងហោចណាស់ ៥១% (ហាសិបមួយភាគរយ) នៃភាគហ៊ុនដែលមានសិទ្ធិបោះឆ្នោត ទើបអាចកែប្រែរបៀបវារៈនៃមហាសន្និបាតភាគហ៊ុនិកបាន ទោះបីជាមុនពេលមហាសន្និបាត ឬក្នុងពេលមហាសន្និបាតក៏ដោយ។</p>
<p>ចំនួនក្រុម</p>	<ul style="list-style-type: none"> - ក្រុមនៃមហាសន្និបាតភាគហ៊ុនិក ត្រូវតែជា ភាគហ៊ុនិក ដែលចូលរួមមហាសន្និបាតដោយផ្ទាល់ ឬដោយអ្នកតំណាងដោយអាណត្តិ ដែលកាន់កាប់ភាគហ៊ុនយ៉ាងតិចចំនួន ៥១% (ហាសិបមួយភាគរយ) នៃភាគហ៊ុនដែលមានសិទ្ធិបោះឆ្នោត។ - ភាគហ៊ុនិក ដែលឲ្យអ្នកតំណាងមកនឹងត្រូវបានបញ្ចូលដើម្បីកំណត់ចំនួនក្រុម។ - ប្រសិនបើក្រុមមិនគ្រប់ចំនួន សម្រាប់ធ្វើមហាសន្និបាតណាមួយ នោះមហាសន្និបាតនោះនឹងត្រូវផ្អាករយៈពេល ៣០ (សាមសិប) ថ្ងៃ។ - ការជូនដំណឹងអំពីការផ្អាកមហាសន្និបាត ត្រូវធ្វើជូនគ្រប់ ភាគហ៊ុនិកទាំងអស់។ នៅពេលចាប់ផ្តើមមហាសន្និបាតបន្ទាប់ពីការផ្អាកនោះ ភាគហ៊ុនិកទាំងអស់ដែលមានវត្តមានក្នុងមហាសន្និបាតក្រោយនោះ ជាក្រុមដែលអាចធ្វើមហាសន្និបាតបាន។ - ភាគហ៊ុនិក ឬអ្នកតំណាងដោយអាណត្តិ ដែលចូលរួមក្នុងកិច្ចប្រជុំតាមរយៈមធ្យោបាយអេឡិចត្រូនិច ដែលត្រូវបានស្នើដោយក្រុមប្រឹក្សាភិបាល ឬដោយភាគហ៊ុនិក ដែលកាន់កាប់មិនតិចជាង ៥១% (ហាសិបមួយភាគរយ) នៃភាគហ៊ុនដែលមានសិទ្ធិបោះឆ្នោតសរុប ដោយអនុលោមតាមលក្ខន្តិកៈនេះ និងច្បាប់ជាធរមាន គឺត្រូវចាត់ទុកថាមានវត្តមាននៅក្នុងការប្រជុំ។
<p>អ្នកតំណាង</p>	<ul style="list-style-type: none"> - ភាគហ៊ុនិកនីមួយៗ ត្រូវផ្តល់អ្នកតំណាង ជាលាយលក្ខណ៍អក្សរ និងការផ្តល់សិទ្ធិអំណាចទៅកាន់បុគ្គលនោះ ដែលអាចបោះឆ្នោតក្នុងកិច្ចប្រជុំទូទៅ។ - បុគ្គលម្នាក់អាចធ្វើជាអ្នកតំណាង ឱ្យ ភាគហ៊ុនិកម្នាក់នៅក្នុងកិច្ចប្រជុំទូទៅនេះ។ ការតំណាងដោយ នឹងមានសុពលភាពសម្រាប់តែ មហាសន្និបាត ភាគហ៊ុនិកមួយលើកប៉ុណ្ណោះ (ចំពោះមហាសន្និបាត ភាគហ៊ុនិកដែលបានផ្អាកនោះ ក៏ចាត់ទុកថាជាផ្នែកដូចគ្នាមួយនៃមហាសន្និបាត ភាគហ៊ុនិកនោះផងដែរ)។ - ការតំណាង អាចដកហូតមកវិញបានគ្រប់ពេល ហើយត្រូវបានដកដោយស្វ័យប្រវត្តិ ប្រសិនបើភាគហ៊ុនិក ដែលបានប្រគល់សិទ្ធិតំណាងដោយអាណត្តិនោះ បានចូលរួមមហាសន្និបាតម្ចាស់ភាគហ៊ុនដោយផ្ទាល់។ - ករណីអ្នកតំណាង ចូលរួមបោះឆ្នោតនៅក្នុងមហាសន្និបាត ភាគហ៊ុនិក លិខិតប្រគល់សិទ្ធិតំណាង ត្រូវដាក់ជូនប្រធានក្រុមប្រឹក្សាភិបាលនៅក្នុងអំឡុង ឬមុន

	<p>ពេលចាប់ផ្តើមកិច្ចប្រជុំ។ ឯកសារតែងតាំងអ្នកតំណាងត្រូវចុះកាលបរិច្ឆេទ និង ចុះហត្ថលេខា ដោយ ភាគហ៊ុននិកនោះហើយត្រូវមានព័ត៌មានដូចខាងក្រោមទាំង នេះ៖</p> <ul style="list-style-type: none"> • ចំនួនហ៊ុនកាន់កាប់ដោយ ភាគហ៊ុននិកនោះ។ • ឈ្មោះ និងអាស័យដ្ឋានពេញលេញរបស់អ្នកតំណាង។ និង • កិច្ចប្រជុំមួយ ឬច្រើន ឬរយៈពេលដែលអ្នកតំណាងនោះបានត្រូវតែងតាំង។ <p>- ករណីអ្នកតំណាងម្នាក់ ស្នើសុំបោះឆ្នោត នៅក្នុងមហាសន្និបាតមួយ ឯកសារ តែងតាំងការតំណាងនោះ ត្រូវដាក់ជូនប្រធាន នៅពេល ឬមុនពេលចាប់ផ្តើម មហាសន្និបាត។</p>
<p>សិទ្ធិបោះឆ្នោត</p>	<p>- ភាគហ៊ុននិក ត្រូវមានសំលេងឆ្នោតមួយ (១) សំរាប់ភាគហ៊ុននីមួយៗដែលខ្លួន កាន់កាប់។ មានតែភាគហ៊ុននិក ដែលបានចុះបញ្ជីត្រឹមត្រូវ និងបានបង់ប្រាក់គ្រប់ ចំនួនដែលត្រូវបង់អោយទៅក្រុមហ៊ុន សំរាប់ចំនួនភាគហ៊ុនរបស់ខ្លួនប៉ុណ្ណោះ ទើបមានសិទ្ធិបោះឆ្នោតលើសេចក្តីសម្រេចណាមួយដោយខ្លួនឯង ឬដោយ តំណាងក្នុងមហាសន្និបាតណាមួយ។</p> <p>- ការបោះឆ្នោតក្នុងមហាសន្និបាត ភាគហ៊ុននិក ត្រូវធ្វើឡើងដោយការលើកដៃ ឬ ដោយសន្លឹកឆ្នោត លើកលែងតែមានការណែនាំផ្សេង ដោយប្រធានក្រុមប្រឹក្សា ភិបាល ឬប្រធានមហាសន្និបាត។ រាល់សេចក្តីសម្រេចរបស់ភាគហ៊ុននិកតម្រូវឱ្យ មានសម្លេងគាំទ្រភាគច្រើន នៃអ្នកចូលរួមដែលមានសិទ្ធិបោះឆ្នោតទាំងអស់។</p> <p>- ភាគហ៊ុននិកអាចរៀបចំ និងធ្វើការបោះឆ្នោតក្នុងមហាសន្និបាត ភាគហ៊ុននិក វិសាមញ្ញ ដោយមកផ្ទាល់ ឬតាមរយៈប្រព័ន្ធទំនាក់ទំនងអេឡិចត្រូនិច ដែលរួម មានការនិយាយដោយមានទាំងសំឡេងនិង វីដេអូ ការផ្ញើសារតាមទូរស័ព្ទ ឬតាម រយៈមធ្យោបាយអេឡិចត្រូនិចផ្សេងទៀត ទៅតាមការស្នើសុំដោយប្រធានក្រុម ប្រឹក្សាភិបាល ឬដោយ ភាគហ៊ុននិកដែលកាន់កាប់ភាគហ៊ុនមិនតិចជាង ៥១% (ហាសិបមួយភាគរយ) នៃភាគហ៊ុនដែលមានសិទ្ធិបោះឆ្នោត ដោយ អនុលោមតាមលក្ខខណ្ឌតម្រូវនិងនីតិវិធីដែលបានកំណត់នៅក្នុងលក្ខន្តិកៈនេះ និងក្នុងច្បាប់និងបទប្បញ្ញត្តិជាធរមាន។</p>

២. ព័ត៌មានមហាសន្និបាតភាគហ៊ុនិក

ល.រ	កាលបរិច្ឆេទ	ប្រភេទកិច្ចប្រជុំ	កូរ៉េម	របៀបវារៈ	សេចក្តីសម្រេច
១.	២៩ ឧសភា ២០២៥	មហាសន្និបាត ភាគហ៊ុនិក ប្រចាំឆ្នាំ	៩៩,៥៣%	<ul style="list-style-type: none"> - ការអនុម័តរបាយការណ៍ហិរញ្ញវត្ថុដែលបានធ្វើសវនកម្មនៃឆ្នាំសារពើពន្ធ ២០២៤ - ការចែកចាយភាគលាភអប្បបរមាដែលមានការធានាសម្រាប់រយៈពេលរហូតដល់កិច្ចប្រជុំទូទៅរបស់ភាគទុនិកលើកក្រោយ។ - ការប្រកាសលទ្ធផលបោះឆ្នោត 	ឯកភាព

ឃ. ការបែងចែកភាគលាភ

១. គោលនយោបាយភាគលាភ

គោលនយោបាយត្រូវបានរៀបចំដោយក្រុមហ៊ុន ខេម ដ្ឋីអេសអេម ដើម្បី៖

- ក. រៀបចំនូវគោលការណ៍ណែនាំ និងនីតិវិធីសម្រាប់ការគណនា ប្រកាស និងទូទាត់នូវភាគលាភ និងការកំណត់នូវទម្រង់ និងពេលវេលាដែលភាគលាភត្រូវប្រកាស និងទូទាត់។
- ខ. ធានាអោយបានថាក្រុមហ៊ុនមានចំណូល /ឬប្រាក់បម្រុងគ្រប់គ្រាន់ ដែលអាចបែងចែកបាន សម្រាប់ការអភិវឌ្ឍរយៈពេលវែងរបស់ក្រុមហ៊ុន ដែលរាល់ការបែងចែក និង/ឬការទូទាត់នៃភាគលាភ ត្រូវធ្វើការត្រួតពិនិត្យលើរបាយការណ៍ហិរញ្ញវត្ថុរបស់ក្រុមហ៊ុន។ និង
- គ. ធានាអោយបានថាភាគលាភត្រូវបែងចែកទៅតាមថ្នាក់របស់ភាគហ៊ុនិក និង/ឬបុគ្គលដែលមានសិទ្ធិទទួលបានភាគលាភអនុលោមទៅតាមច្បាប់ និងបញ្ញត្តិនៃព្រះរាជាណាចក្រកម្ពុជា។

១.១ ការប្រកាសភាគលាភ

សេចក្តីជូនដំណឹងអំពីការប្រកាសភាគលាភ ត្រូវធ្វើជាលាយលក្ខណ៍អក្សរជូនទៅភាគហ៊ុនិក។
គោលការណ៍ណែនាំខាងក្រោម ត្រូវយកមកប្រើប្រាស់សម្រាប់រាល់ការបែងចែកភាគលាភ៖

- ក. ក្រុមប្រឹក្សាភិបាលរបស់ក្រុមហ៊ុន មានសិទ្ធិក្នុងការស្នើបែងចែកភាគលាភ ដោយអនុលោមតាមគោលការណ៍គណនេយ្យ និងកំណត់លក្ខខណ្ឌនៃការទូទាត់នៃថ្នាក់នីមួយៗនៃភាគហ៊ុន ដែលមានសិទ្ធិទទួលបានភាគលាភ។
- ខ. ភាគលាភ(ប្រសិនបើមាន) ដែលត្រូវបង់ជូន ភាគហ៊ុនិកត្រូវអនុម័តដោយសំឡេងភាគច្រើន នៃចំនួនអភិបាលទាំងអស់ដែលមានវត្តមានក្នុងអង្គប្រជុំ ដោយអនុលោមតាមលក្ខន្តិកៈក្រុមហ៊ុន មុននឹងស្នើទៅម្ចាស់ភាគហ៊ុនដើម្បីអនុម័ត និងប្រកាសភាគលាភនោះ។
- គ. ផលបូកនៃភាគលាភ (ប្រសិនបើមាន) ដែលកំណត់ដោយក្រុមប្រឹក្សាភិបាល ត្រូវរក្សាទុកសម្រាប់ប្រតិបត្តិការប្រចាំថ្ងៃរបស់ក្រុមហ៊ុន ដូចដែលបានអនុម័តដោយ ភាគហ៊ុនិកភាគច្រើន ដែលមានវត្តមាន ឬតំណាងនៅក្នុងកិច្ចប្រជុំទូទៅនៃ ភាគហ៊ុនិក ដោយអនុលោមតាមលក្ខន្តិកៈក្រុមហ៊ុន។
- ឃ. ភាគលាភអាចជាភាគលាភបណ្តោះអាសន្ន ឬភាគលាភចុងក្រោយ។
- ង. សេចក្តីប្រកាសណាមួយដើម្បីទូទាត់ភាគលាភត្រូវកំណត់ពីថ្នាក់នៃ ភាគហ៊ុនិក និង/ឬ បុគ្គលដែលមានសិទ្ធិទទួលបានភាគលាភ ចំនួននៃភាគលាភក្នុងមួយហ៊ុន រយៈពេលនៃការទូទាត់ និងទម្រង់ និងវិធីទូទាត់។ និង
- ច. ក្នុងវិសាលភាពដែលអនុញ្ញាតដោយច្បាប់ជាធរមាន ក្រុមហ៊ុនអាចបង់ភាគលាភជាសាច់ប្រាក់ ឬជាប្រភេទផ្សេងទៀតក្រៅពីសាច់ប្រាក់។

១.២. ការបែងចែកភាគលាភ

យោងតាមលក្ខន្តិកៈចុះថ្ងៃទី២៦ ខែកញ្ញា ឆ្នាំ២០២៦ និងគោលការណ៍បែងចែកភាគលាភ ចុះថ្ងៃទី២៥ ខែមេសា ឆ្នាំ២០២៣ ម្ចាស់ភាគហ៊ុននៃភាគហ៊ុនប្រភេទ “ក” (ការបោះឆ្នោត) នឹងត្រូវបានធានានូវការបែងចែកភាគលាភប្រចាំឆ្នាំ ៧% នៃចំនួនភាគហ៊ុនសរុបដែលកាន់កាប់គិតត្រឹមថ្ងៃក្លាមៗមុន ថ្ងៃ ex-dividend នៃភាគលាភ គុណនឹងតម្លៃបោះផ្សាយលក់មូលបត្រសាធារណៈដំបូងសម្រាប់រយៈពេល ៥ ឆ្នាំ ដែលត្រូវបង់ជារៀងរាល់ត្រីមាស បន្ទាប់ពីរយៈពេល ៣ ខែដំបូងគិតចាប់ពីថ្ងៃចុះបញ្ជី។

ទោះបីជា ការចែកចាយដ៏គួរឱ្យកត់សម្គាល់នេះក៏ដោយ ក្រុមហ៊ុន ខេម ជ័យអេសអេម ក៏បានកំណត់លក្ខណៈវិនិច្ឆ័យសិទ្ធិមុននឹងចែកចាយភាគលាភ ដល់ភាគហ៊ុនិក ដែលម្ចាស់ហ៊ុន នឹងក្លាយជាអតិថិជនរបស់ ក្រុមហ៊ុន ខេម ជ័យអេសអេម នៅកំពុងប្រើ និងមានអត្តសញ្ញាណប័ណ្ណ ដែលមានសុពលភាពដូចគ្នា នៃលេខទូរស័ព្ទដែលបានចុះបញ្ជីជាមួយនឹងលេខសម្គាល់ ដែលបានចុះក្នុងបញ្ជីក្នុងសៀវភៅបញ្ជីភាគហ៊ុន។

ក្រុមហ៊ុន ខេម ជ័យអេសអេម បានប្រកាសជាសាធារណៈនូវការចែកចាយភាគលាភ ដែលមានការធានាជាលើកដំបូងនៅថ្ងៃទី២៣ ខែតុលា ឆ្នាំ២០២៣ ហើយបានចែកចាយការទូទាត់លើកដំបូង ចាប់ពីថ្ងៃទី០៦ ដល់ថ្ងៃទី១៤ ខែវិច្ឆិកា ឆ្នាំ២០២៣។ ការចែកចាយភាគលាភចុងក្រោយបំផុត ភាគលាភធានាប្រចាំត្រីមាស ទី៤ ឆ្នាំ ២០២៣ ត្រូវបានចេញផ្សាយនៅថ្ងៃទី២៩ ខែមករា ឆ្នាំ ២០២៤ រហូតដល់ថ្ងៃទី០៦ ខែកុម្ភៈ ឆ្នាំ

២០២៤ ដែលបង្កើតបានជា នៃប្រាក់រៀលចំនួន ៣៦៨.២៩៨.៦៥៨ រៀល ចែកជូនភាគហ៊ុនិកបោះឆ្នោត ថ្នាក់ប្រភេទ “ក”។

២. ព័ត៌មាននៃការបែងចែកភាគលាភសម្រាប់រយៈពេល ៣ឆ្នាំ ចុងក្រោយ

ល.រ	ពិពណ៌នាលម្អិតអំពី ការបែងចែកភាគ លាភ	២០២៥	២០២៤	២០២៣
១	កាលបរិច្ឆេទប្រកាស បែងចែកភាគលាភ (ការអនុម័តរបស់ ភាគហ៊ុនិក)	ត្រីមាសទី១៖ ថ្ងៃទី១៧ ខែមេសា ឆ្នាំ២០២៥ ត្រីមាសទី២៖ ថ្ងៃទី២៩ ខែឧសភា ឆ្នាំ២០២៥ ត្រីមាសទី៣៖ ថ្ងៃទី២០ ខែសីហា ឆ្នាំ២០២៥ ត្រីមាសទី៤៖ ថ្ងៃទី២០ ខែវិច្ឆិកា ឆ្នាំ២០២៥	ត្រីមាសទី១៖ ថ្ងៃទី២៧ ខែ ឧសភា ឆ្នាំ២០២៤ ត្រីមាសទី២៖ ថ្ងៃទី០២ ខែ កក្កដា ឆ្នាំ២០២៤ ត្រីមាសទី៣៖ ថ្ងៃទី២៨ ខែ តុលា ឆ្នាំ២០២៤ ត្រីមាសទី៤៖ ថ្ងៃទី២០ ខែ ធ្នូ ឆ្នាំ២០២៤	ត្រីមាសទី៣៖ ថ្ងៃទី ១៩ ខែតុលា ឆ្នាំ ២០២៣ ត្រីមាសទី៤៖ ថ្ងៃទី ១១ ខែមករា ឆ្នាំ ២០២៤
២	កាលបរិច្ឆេទកំណត់ ទុក	ត្រីមាសទី១៖ ថ្ងៃទី២៥ ខែមេសា ឆ្នាំ២០២៥ ត្រីមាសទី២៖ ថ្ងៃទី០៥ ខែមិថុនា ឆ្នាំ២០២៥ ត្រីមាសទី៣៖ ថ្ងៃទី០៤ ខែកញ្ញា ឆ្នាំ២០២៥ ត្រីមាសទី៤៖ ថ្ងៃទី២២ ខែធ្នូ ឆ្នាំ២០២៥	ត្រីមាសទី១៖ ថ្ងៃទី០៤ ខែ មិថុនា ឆ្នាំ២០២៤ ត្រីមាសទី២៖ ថ្ងៃទី១១ ខែ កក្កដា ឆ្នាំ២០២៤ ត្រីមាសទី៣៖ ថ្ងៃទី០៥ ខែ វិច្ឆិកា ឆ្នាំ២០២៤ ត្រីមាសទី៤៖ ថ្ងៃទី៣០ ខែ ធ្នូ ឆ្នាំ២០២៤	ត្រីមាសទី៣៖ ថ្ងៃទី ២៦ ខែតុលា ឆ្នាំ ២០២៣ ត្រីមាសទី៤៖ ថ្ងៃទី ១៨ ខែមករា ឆ្នាំ ២០២៤
៣	កាលបរិច្ឆេទទូទាត់ ភាគលាភ	ត្រីមាសទី១៖ ថ្ងៃទី០៦ ដល់ថ្ងៃទី១២ ខែឧសភា ឆ្នាំ២០២៥ ត្រីមាសទី២៖ ថ្ងៃទី១៣ ដល់ថ្ងៃទី២០ ខែមិថុនា ឆ្នាំ២០២៥ ត្រីមាសទី៣៖ ថ្ងៃទី១២ ដល់ថ្ងៃទី១៨ ខែកញ្ញា ឆ្នាំ២០២៥	ត្រីមាសទី១៖ ថ្ងៃទី១៣ ដល់ថ្ងៃទី២១ ខែមិថុនា ឆ្នាំ ២០២៤ ត្រីមាសទី២៖ ថ្ងៃទី២២ ដល់ថ្ងៃទី២៩ ខែកក្កដា ឆ្នាំ ២០២៤ ត្រីមាសទី៣៖ ថ្ងៃទី១៣ ដល់ថ្ងៃទី២៥ ខែវិច្ឆិកា ឆ្នាំ ២០២៤	ត្រីមាសទី៣៖ ថ្ងៃទី ៣១ ខែតុលា ដល់ ថ្ងៃទី០៧ ខែវិច្ឆិកា ឆ្នាំ២០២៣ ត្រីមាសទី៤៖ ថ្ងៃទី ២៩ ខែមករា ដល់ ថ្ងៃទី២៦ ខែកុម្ភៈ ឆ្នាំ ២០២៤

	ត្រីមាសទី៤៖ ថ្ងៃទី០២ ដល់ថ្ងៃទី០៨ ខែមករា ឆ្នាំ២០២៦	ត្រីមាសទី៤៖ ថ្ងៃទី០៩ ដល់ថ្ងៃទី១៥ ខែមករា ឆ្នាំ ២០២៥	
--	---	--	--

ផ្នែកទី២៖ ក្រុមប្រឹក្សាភិបាល

ក. ក្រុមប្រឹក្សាភិបាល

១. សមាសភាពក្រុមប្រឹក្សាភិបាល

ល.រ	ឈ្មោះអភិបាល	មុខតំណែង	កាលបរិច្ឆេទ អាណត្តិតែងតាំង	កាលបរិច្ឆេទបញ្ចប់ អាណត្តិបច្ចុប្បន្ន
១	អ្នកឧកញ៉ា គិត ម៉េង	ប្រធានក្រុមប្រឹក្សាភិបាល	ថ្ងៃទី០១ ខែកុម្ភៈ ឆ្នាំ ២០២៣	ថ្ងៃទី០១ ខែកុម្ភៈ ឆ្នាំ ២០២៦
២	William Mark Hanna	អភិបាលមិនប្រតិបត្តិ	ថ្ងៃទី០១ ខែកុម្ភៈ ឆ្នាំ ២០២៣	ថ្ងៃទី០១ ខែកុម្ភៈ ឆ្នាំ ២០២៦
៣	Paul Carey Clements	អភិបាលមិនប្រតិបត្តិ	ថ្ងៃទី០១ ខែកុម្ភៈ ឆ្នាំ ២០២៣	ថ្ងៃទី០១ ខែមករា ឆ្នាំ២០២៦
៤	Christopher Donald Tiffin	អភិបាលមិនប្រតិបត្តិ	ថ្ងៃទី០១ ខែកុម្ភៈ ឆ្នាំ ២០២៣	ថ្ងៃទី០១ ខែមករា ឆ្នាំ២០២៦
៥	Hep Seka	អភិបាលឯករាជ្យ	ថ្ងៃទី០១ ខែកុម្ភៈ ឆ្នាំ ២០២៣	ថ្ងៃទី០១ ខែមករា ឆ្នាំ២០២៦
៦	Simon J. Perkins	អភិបាលមិនប្រតិបត្តិ	ថ្ងៃទី០៤ ខែមិថុនា ឆ្នាំ២០២៥	ថ្ងៃទី០១ ខែកក្កដា ឆ្នាំ២០២៨

២. ប្រវត្តិរូបសង្ខេបរបស់ក្រុមប្រឹក្សាភិបាល

ល.រ	ឈ្មោះ	តួនាទី	ការសិក្សាអប់រំ និងបទពិសោធន៍
១	អ្នកឧកញ៉ា គិត ម៉េង	ប្រធានក្រុមប្រឹក្សា ភិបាល	ជាសប្បុរសជន និងជាពាណិជ្ជករ មានសញ្ជាតិខ្មែរ អ្នកឧកញ៉ា គិត ម៉េង បានចំណាយយុវភាពរបស់ គាត់នៅប្រទេស អូស្ត្រាលី បន្ទាប់ពីបានរត់គេចពី ខ្មែរក្រហម។ ពេលបញ្ចប់ការសិក្សានៅសាកល វិទ្យា ល័យជាតិ អូស្ត្រាលី នៅទីក្រុងកង់បេរ៉ា គាត់ បានត្រ ឡប់មកកម្ពុជាវិញនៅពេលចាប់ផ្តើមនៃ រដ្ឋបាលអ៊ុន តាក់ នៅដើមទសវត្សរ៍ឆ្នាំ ១៩៩០។ ក្នុងអំឡុង

			<p>ពេលនេះ គាត់បានដឹងពីតម្រូវការ សម្រាប់ប្រទេស របស់គាត់ក្នុងការកសាងឡើងវិញពីដំបូង ដោយ មានការគាំទ្រពីពាណិជ្ជករក្នុងស្រុក។</p> <p>យុវជនម្នាក់ ដែលមានចក្ខុវិស័យ គាត់បានមើល ឃើញថានេះជាឱកាសមួយ ក្នុងការកសាងអាណា ចក្រអាជីវកម្ម ខណៈដែលគាត់បានវិនិយោគលើ ហេដ្ឋារចនាសម្ព័ន្ធ និងការអភិវឌ្ឍបច្ចេកវិទ្យារបស់ ប្រទេសគាត់។ នេះគឺជាការចាប់ផ្តើមរបស់ក្រុមហ៊ុន Royal Group of Companies (RGC); ក្លាយជា ក្រុមហ៊ុនដំបូងនៅកម្ពុជា។ ក្នុងរយៈពេល ៣ ទសវត្សរ៍កន្លងមក RGC បានកើនឡើងពីភាពខ្លាំង មួយទៅភាពរឹងមាំជាមួយនឹងផលបត្រអាជីវកម្មដ៏ ទូលំទូលាយរាប់ចាប់ពី ធនាគារ និងហិរញ្ញវត្ថុ ផ្លូវ ដែក អាកាសចរណ៍ ទូរគមនាគមន៍ បច្ចេកវិទ្យា ប្រព័ន្ធផ្សព្វផ្សាយ បដិសណ្ឋារកិច្ច ចលនទ្រព្យ និង អចលនទ្រព្យ និងការអប់រំ។ បច្ចុប្បន្ន លោកក៏ជា ប្រធានសភាពាណិជ្ជកម្មកម្ពុជាផងដែរ។ ផ្សារភ្ជាប់ ទំនាក់ទំនងរវាងសាជីវកម្មក្នុងស្រុក និងអន្តរជាតិ និងរាជរដ្ឋាភិបាលកម្ពុជា។</p> <p>គិត ម៉េង រស់នៅភ្នំពេញជាមួយប្រពន្ធ និងកូនប្អូន នាក់។</p>
២	លោក William Mark Hanna	អភិបាលមិន ប្រតិបត្តិ	<p>ជនជាតិអង់គ្លេស លោក William Mark Hanna បានចូលរួមជាមួយក្រុមហ៊ុន Royal Group ក្នុងឆ្នាំ ២០០៧ ជានាយកផ្នែកហិរញ្ញវត្ថុនៃក្រុមហ៊ុន។ ជាមួយនឹងបទពិសោធជាង ៣០ ឆ្នាំពីក្រៅប្រទេស Mark បានរួមចំណែកដល់ការរីកចម្រើនយ៉ាងខ្លាំង របស់ Royal Group ។ បច្ចុប្បន្ន Mark ក៏បម្រើការ ជាអភិបាលក្រុមហ៊ុន Royal Railway Plc ដែលជា ក្រុមហ៊ុនបុត្រសម្ព័ន្ធរបស់ Royal Group ។</p> <p>មុនពេលចូលបម្រើការងារជាមួយក្រុមហ៊ុន Royal Group លោក Mark គឺជាអគ្គនាយកប្រតិបត្តិនៅ ក្រុមហ៊ុន Warf Telecom International និងក្រុម ហ៊ុនទូរគមនាគមន៍ Wataniya ប្រទេសម៉ាល់ឌីវ។</p>

			<p>Mark ក៏ជានាយកផ្នែកហិរញ្ញវត្ថុនៅ Millicom International Cellular ប្រទេសកម្ពុជា ដែលជាអ្នកផ្តល់សេវាទំនាក់ទំនងចល័តដែលរួមមាន ISP អ្នកផ្តល់សេវាអ៊ីនធឺណិតគ្មានខ្សែ ច្រកទ្វារសំឡេង និងទិន្នន័យអន្តរជាតិ និងស្ថានីយ៍ទូរទស្សន៍ពាណិជ្ជកម្ម។</p> <p>Mark គឺជានិស្សិតបញ្ចប់ការសិក្សា ពីសកលវិទ្យាល័យ Napier ជំនាញគណនេយ្យ។ គាត់ក៏ជាគ្រូបណ្តុះបណ្តាលដែលមានវិញ្ញាបនបត្រ Zenger Miller និងជាគណនេយ្យកម្រិត Chartered (CIMA) ផងដែរ។</p>
<p>៣</p>	<p>លោក Paul Carey Clements</p>	<p>អភិបាលមិនប្រតិបត្តិ</p>	<p>នាយកប្រតិបត្តិជាន់ខ្ពស់ដែលមានបទពិសោធជាង ៣០ ឆ្នាំនៅក្នុងវិស័យសេវាកម្មហិរញ្ញវត្ថុ ជាមួយនឹងការបង្ហាញជាអន្តរជាតិដ៏សំខាន់ និងតួនាទីជាអ្នកដឹកនាំនៅទូទាំងអង្គភាព និងអង្គភាពអាជីវកម្មដែលលាតសន្ធឹងទាំងការិយាល័យខាងមុខ (ផ្នែកលក់ P&L) និងការិយាល័យខាងក្រោយ (ប្រតិបត្តិការអាជីវកម្ម ការផ្លាស់ប្តូរ និងហានិភ័យ។) នៅប្រទេសអូស្ត្រាលី ឥណ្ឌូនេស៊ី ចិន និង កម្ពុជា (សាជីវកម្មធនាគារ Westpac, ធនាគារ ANZ និង JP Morgan ក្នុងចំណោមអ្នកផ្សេងទៀត)</p> <p>Paul បានកាន់តួនាទីជាន់ខ្ពស់ក្នុងការអភិវឌ្ឍទិសដៅយុទ្ធសាស្ត្រ ការរៀបចំរចនាសម្ព័ន្ធឡើងវិញ ការបង្កើត និងការរីកលូតលាស់អាជីវកម្មនៅក្នុងទីតាំងភូមិសាស្ត្រ និងវប្បធម៌ផ្សេងៗគ្នា ដោយប្រើប្រាស់ភាពជាអ្នកដឹកនាំ ភាពជាដៃគូ ការលក់ និងជំនាញអាជីវកម្មរបស់គាត់។</p> <p>នៅក្នុងប្រទេសកម្ពុជា លោក Paul ធ្លាប់បានចូលរួមជាមួយធនាគារ ANZ Royal, Cambodia Mekong Bank Public Limited, WorldBridge Outsourcing Solutions Co., Ltd និង HCC Group Co., Ltd (EnviroCam) ។</p>

			Paul មានបរិញ្ញាបត្រពាណិជ្ជកម្ម (ជំនាញធនាគារ និងហិរញ្ញវត្ថុ) និងបរិញ្ញាបត្ររងផ្នែកគណនេយ្យ។
៤	លោក Christopher Donald Tiffin	អភិបាលមិនប្រតិបត្តិ	<p>លោក Christopher Donald Tiffin គឺជានាយកប្រតិបត្តិជាន់ខ្ពស់ ដែលមានបទពិសោធដែលមានឯកទេសក្នុងវិស័យទូរគមនាគមន៍ អាយស៊ីធី និងសេវាកម្មឌីជីថល ដែលផ្តល់នូវភាពជាអ្នកដឹកនាំផ្នែកហិរញ្ញវត្ថុ និងពាណិជ្ជកម្ម រួមជាមួយនឹងផ្នែកសំខាន់នៃការបង្កើតអាជីវកម្មថ្មីពីក្នុងរយៈពេល ៧ ឆ្នាំចុងក្រោយនេះ នៅខាងក្រៅ Telco ប្រពៃណី៖ អាជីវកម្មហេដ្ឋារចនាសម្ព័ន្ធ TowerCo និងថ្មីៗនេះ ជាអាជីវកម្មឌីជីថលចល័តពេញលេញ (សេវាហិរញ្ញវត្ថុឌីជីថល) ។ មានជំនាញក្នុងការធ្វើផែនការអាជីវកម្ម ភាពជាដៃគូអាជីវកម្ម ការអភិវឌ្ឍ និងការអនុវត្តយុទ្ធសាស្ត្រអាជីវកម្មទាំងមូល ការគ្រប់គ្រងបុគ្គលិក និងការកសាងក្រុមដែលមានប្រសិទ្ធភាពខ្ពស់ ភាពជាអ្នកដឹកនាំផ្នែកហិរញ្ញវត្ថុ ការអភិវឌ្ឍផលិតផល/សេវាកម្ម យុទ្ធសាស្ត្រ/ការគ្រប់គ្រងបទពិសោធអតិថិជន និងការគ្រប់គ្រងបណ្តាញ/លក់រាយ/ចែកចាយ/ខ្សែសង្វាក់ផ្គត់ផ្គង់។ អ្នកដឹកនាំដែលមានឥទ្ធិពល និងរាបទាប មានសមត្ថភាពបង្ហាញឱ្យឃើញក្នុងការជំរុញ និងមានឥទ្ធិពលលើការផ្លាស់ប្តូរវប្បធម៌ និងទីផ្សារវិជ្ជមាន។</p> <p>គាត់ទទួលបានបរិញ្ញាបត្រវិទ្យាសាស្ត្រគណនេយ្យពីសាកលវិទ្យាល័យអាហ្វ្រិកខាងត្បូង។ Chris គឺជាគណនេយ្យករដែលមានលក្ខណៈសម្បត្តិគ្រប់គ្រាន់ - CA (SA) សមាជិកនៃ SAICA (South Africa Institute of Chartered Accountants) ក៏ដូចជាសមាជិក FCA (Fellow Chartered Accountant) នៃវិទ្យាស្ថាន Chartered Accountants England & Wales (ICAEW)</p>
៥	លោកស្រី ហិប សិកា	អភិបាលឯករាជ្យ	សិកា គឺជាមេធាវីដែលមានអាជ្ញាប័ណ្ណដោយ BACK ដែលជាមជ្ឈត្តករដែលត្រូវបានទទួលស្គាល់ដោយ NCAC និងជាអ្នកសម្របសម្រួល ដែលទទួលស្គាល់

			<p>ដោយ CEDR ។ នាងមានជំនាញផ្នែកច្បាប់យ៉ាងទូលំទូលាយ ដែលមានឯកទេសខាងច្បាប់សាធិវិកម្ម និងអចលនទ្រព្យ ហេដ្ឋារចនាសម្ព័ន្ធ និងសំណង់។ ជាមួយនឹងភាពច្នៃប្រសប់ផ្នែកច្បាប់ ការគ្រប់គ្រងអ្នកពាក់ព័ន្ធ និងជំនាញបច្ចេកទេសដ៏ល្អ ឥតខ្ចោះរបស់នាង សិកាបានជួយលើគម្រោងអចលនទ្រព្យធំៗជាច្រើន ហើយធ្វើសកម្មភាពជាទៀងទាត់លើការអភិវឌ្ឍពាណិជ្ជកម្ម ឧស្សាហកម្ម និងលំនៅដ្ឋានសំខាន់ៗនៅទូទាំងប្រទេសកម្ពុជា។ នាងបានទទួលសញ្ញាបត្រអនុបណ្ឌិត ២ នៃច្បាប់ប្រៀបធៀបពាណិជ្ជកម្ម (LL.M.) ពីសាកលវិទ្យាល័យ Lumière Lyon ២ ប្រទេសបារាំង ដែលរួមបញ្ចូលកម្មវិធីផ្លាស់ប្តូរនៅសាកលវិទ្យាល័យ Montreal ប្រទេសកាណាដា។</p> <p>សិកា ត្រូវបានទទួលស្គាល់ថា ជាអ្នកអនុវត្តជំនាញផ្នែកហេដ្ឋារចនាសម្ព័ន្ធក្នុងប្រទេសកម្ពុជា និងជាអ្នកអនុវត្តជំនាញឱ្យកត់សម្គាល់ក្នុងវិស័យអចលនទ្រព្យដោយ Asialaw ក្នុងឆ្នាំ ២០២២។</p>
៦	លោក Simon J. Perkins	អភិបាលមិនប្រតិបត្តិ	<p>លោក Simon J. Perkins គឺជាអ្នកដឹកនាំអាជីវកម្មអន្តរជាតិដ៏ជោគជ័យម្នាក់ ដែលមានបទពិសោធន៍ជាង 30 ឆ្នាំក្នុងកម្រិតនាយកប្រតិបត្តិ និងក្រុមប្រឹក្សាភិបាល លើវិស័យទូរគមនាគមន៍ ហេដ្ឋារចនាសម្ព័ន្ធដីជម្រាល បច្ចេកវិទ្យា និងធនាគារ។ លោកមានកំណត់ត្រាដែលបានបង្ហាញឱ្យឃើញពីការងារដើមឡើងវិញនៃអាជីវកម្មដែលមានដំណើរការមិនល្អ ជំរុញកំណើនប្រកបដោយចីរភាព និងផ្តល់តម្លៃភាគទុនិករយៈពេលវែងទាំងនៅក្នុងទីផ្សារដែលកំពុងរីកចម្រើន និងទីផ្សារអភិវឌ្ឍន៍។</p> <p>លោក Simon ធ្លាប់បានកាន់តួនាទីជាអ្នកដឹកនាំជាន់ខ្ពស់ជានាយកប្រតិបត្តិ នាយកមិនមែនប្រតិបត្តិ រួមទាំងការបម្រើការជាប្រធានគណៈកម្មាធិការសវនកម្ម ហានិភ័យ ការអនុលោមតាមច្បាប់ និងបច្ចេកវិទ្យាព័ត៌មានសម្រាប់អង្គការដែលបានចុះបញ្ជី និង</p>

		<p>អង្គការដែលមានបទប្បញ្ញត្តិ។ លោកត្រូវបានគេស្គាល់យ៉ាងទូលំទូលាយសម្រាប់ការពង្រឹងអភិបាលកិច្ចសាជីវកម្ម ការគ្រប់គ្រងហានិភ័យសហគ្រាស និងការអនុលោមតាមបទប្បញ្ញត្តិ ខណៈពេលដែលរក្សាការត្រួតពិនិត្យយុទ្ធសាស្ត្រយ៉ាងរឹងមាំ។</p> <p>ពេញមួយអាជីពរបស់លោក លោកបានដឹកនាំការផ្លាស់ប្តូរអាជីវកម្មសំខាន់ៗ រួមទាំងការរៀបចំរចនាសម្ព័ន្ធហិរញ្ញវត្ថុឡើងវិញ ការបង្កើនប្រសិទ្ធភាពថ្លៃដើម ការផ្លាស់ប្តូរទីតាំងទីផ្សារ និងការធ្វើទំនើបកម្មឌីជីថល។ បទពិសោធន៍ទីផ្សារមូលធនរបស់លោក រួមមានការផ្តល់ហិរញ្ញប្បទានឡើងវិញ ការរួមបញ្ចូលគ្នា និងការទិញយក ការលក់ភាគហ៊ុន និងការអនុវត្ត IPO ជាពិសេសដឹកនាំ IPO ដ៏ជោគជ័យរបស់ CAMGSM (Cellcard) នៅលើផ្សារមូលបត្រកម្ពុជាក្នុងឆ្នាំ 2023។</p> <p>លោក Simon នាំមកនូវជំនាញទីផ្សារដែលកំពុងរីកចម្រើនយ៉ាងស៊ីជម្រៅនៅទូទាំងអាស៊ីខាងត្បូង និងអាស៊ីអាគ្នេយ៍ រួមទាំងកម្ពុជា វៀតណាម នេប៉ាល់ មីយ៉ាន់ម៉ា ឡាវ ថៃ ឥណ្ឌា និងហ្វីលីពីន ក៏ដូចជាទីផ្សារអភិវឌ្ឍន៍ដូចជាចក្រភពអង់គ្លេស សហរដ្ឋអាមេរិក អូស្ត្រាលី សិង្ហបុរី និងហុងកុង។ រចនាប័ទ្មភាពជាអ្នកដឹកនាំរបស់លោកសង្កត់ធ្ងន់លើភាពច្បាស់លាស់ជាយុទ្ធសាស្ត្រ ការអនុវត្តវិន័យ និងការអភិវឌ្ឍបុគ្គលិកដោយផ្ដោតយ៉ាងខ្លាំងលើការបង្កើតតម្លៃប្រកបដោយចីរភាព។</p> <p>លោក Simon ទទួលបានសញ្ញាបត្រ MBA ពី Warwick Business School UK, BSc Electronic and Electronic Engineering (Hons), Loughborough University UK។ លោកគឺជាវិស្វករដែលមានលក្ខណៈសម្បត្តិគ្រប់គ្រាន់ - Engineering Council UK, Chartered Professional Engineer - អូស្ត្រាលី; វិទ្យាស្ថានវិស្វកម្ម និងបច្ចេកវិទ្យា (FIET), វិស្វករអូស្ត្រាលី</p>
--	--	---

			(FIEAust) និងជានាយកប្រតិបត្តិវិស្វកម្មនៃវិទ្យាស្ថានវិស្វកម្មអូស្ត្រាលី។ ដោយមានមូលដ្ឋានគ្រឹះវិស្វកម្ម និងពាណិជ្ជកម្មដ៏រឹងមាំ លោកបានត្រួតពិនិត្យកម្មវិធីបច្ចេកវិទ្យា និងហេដ្ឋារចនាសម្ព័ន្ធទ្រង់ទ្រាយធំ រួមទាំងការពង្រីកបណ្តាញ ការដាក់ពង្រាយខ្សែកាបអុបទិក ការផ្លាស់ប្តូរវិសាលគម និងការត្រៀមខ្លួនសម្រាប់បណ្តាញជំនាន់ក្រោយ។ លោកក៏បានជំរុញគំនិតផ្តួចផ្តើមផ្លាស់ប្តូរឌីជីថលដ៏សំខាន់នៅក្នុងវិស័យធនាគារផងដែរ។
--	--	--	--

៣. ករណីអភិបាលណាមួយជាអភិបាល ភាគហ៊ុនិក ឬសហកម្មសិទ្ធិរបស់ក្រុមហ៊ុនផ្សេងទៀត

ល.រ	ឈ្មោះអភិបាល	ឈ្មោះក្រុមហ៊ុនពាក់ព័ន្ធ	អភិបាល ឬភាគហ៊ុនិក ឬសហកម្មសិទ្ធិករ
១	អ្នកឧកញ៉ា គិត ម៉េង	ធនាគារ ជេត្រាស់ រ៉ូយ៉ាល់ ម.ក	ប្រធានក្រុមប្រឹក្សាភិបាល
		រ៉ូយ៉ាល់គ្រុប ភ្នំពេញ អេសអ៊ីហ្សិត ភីអិលស៊ី	ប្រធានក្រុមប្រឹក្សាភិបាល
		អ៊ិនហ្វីនីធី ជេនណេរល អិនសូរិន	ប្រធានក្រុមប្រឹក្សាភិបាល
		ធនាគារ រឹង (ខេមបូឌា) ម.ក	ប្រធានក្រុមប្រឹក្សាភិបាល
		ឆាយលីស រ៉ូយ៉ាល់ លីស៊ីង ម.ក	ភាគហ៊ុនិកមិនផ្ទាល់
		ក្រុមហ៊ុនធានារ៉ាប់រងអាយុជីវិតខ្នាតតូចកម្ពុជា “ខេមឡែហ្វ” ម.ក	ប្រធានក្រុមប្រឹក្សាភិបាល
		អេសប៊ីអាយ រ៉ូយ៉ាល់ ស៊ីយូរីធី	ប្រធានក្រុមប្រឹក្សាភិបាល
		រ៉ូយ៉ាល់ ហ្វាយនែនសល ខនសាន់ធើនស៊ី	ប្រធានក្រុមប្រឹក្សាភិបាល
		ខេមបូឌាន ប្រតិយេសស្ទឹង ស៊ីវីស	ប្រធានក្រុមប្រឹក្សាភិបាល
		ឌីជីថល ស្តាយម៉ាល់ធីមេឌា ឯ.ក	ប្រធានក្រុមប្រឹក្សាភិបាល
		រ៉ូយ៉ាល់ អេលវេ ម.ក	ប្រធានក្រុមប្រឹក្សាភិបាល
		អ៊ីហ្ស៊ីខេម ខូ អិលធីឌី	ប្រធានក្រុមប្រឹក្សាភិបាល
		នីត្រូជេន ខេមីខល អេន ហ្វើប៊ីឡាយហ្ស៊ី (ខេមបូឌា)	ប្រធានក្រុមប្រឹក្សាភិបាល
ធី រ៉ូយ៉ាល់ វែសិន កោះរ៉ុង	ប្រធានក្រុមប្រឹក្សាភិបាល		

		កាំបូឌីយ៉ាណា អ៊ិនវេស្តមេនធី (ភ្នំពេញ) ភីធីអ៊ី អែលធីឌី	ប្រធានក្រុមប្រឹក្សាភិបាល
		រ៉ូយ៉ាល់ គ្រុប កោះរុង ឌីវឡូបមេន ខម ភេនី	ប្រធានក្រុមប្រឹក្សាភិបាល
		ណាសព្រីធី ឌីវឡូបមេន ខមភេនី លីមីធី ត	ប្រធានក្រុមប្រឹក្សាភិបាល
		ខូវ ជីលី លែនធី ខមភេនី លីមីធីត	ប្រធានក្រុមប្រឹក្សាភិបាល
		រ៉ូយ៉ាល់ ខេមបូឌាន លីម៉ូស៊ីន ស៊ីស ខូ អិ លធីឌី	ប្រធានក្រុមប្រឹក្សាភិបាល
		ចាយអិន អាយប៊ីស ត្រេនស្ត័ត ឯ.ក	ប្រធានក្រុមប្រឹក្សាភិបាល
		ខេមបូឌា អ៊ែរឡាញ	ប្រធានក្រុមប្រឹក្សាភិបាល
		ហ៊ីលីគូបធី (ខេមបូឌា) អិលធីឌី	ប្រធានក្រុមប្រឹក្សាភិបាល
		រ៉ូយ៉ាល់ ខេមបូឌា	ប្រធានក្រុមប្រឹក្សាភិបាល
		កម្ពុជា ហូត ខបភីរេសិន	ភាគហ៊ុនិកមិនផ្ទាល់
		ណាតប្រីដ អ៊ិនធើណេសិនណាល ស្កូល (ខេមបូឌា) លីមីធីត	ប្រធានក្រុមប្រឹក្សាភិបាល
		សៅប្រីដ អ៊ិនធើណេសិនណាល ស្កូល (ខេមបូឌា) លីមីធីត	ប្រធានក្រុមប្រឹក្សាភិបាល
		ហាយដ្រូ ដៅវ៉ៃ ឡូរើរ សេសាន្ត២	ភាគហ៊ុនិកមិនផ្ទាល់
២	លោក William Mark Hanna	រ៉ូយ៉ាល់គ្រុប ភ្នំពេញ អេសអ៊ីហ្សិត ភីអិ លស៊ី	ប្រធានក្រុមប្រឹក្សាភិបាល
		ធនាគារ ជេត្រាស់ រ៉ូយ៉ាល់ ម.ក	អភិបាល
		ក្រុមហ៊ុនធានារ៉ាប់រងអាយុជីវិតខ្នាតតូច កម្ពុជា “ខេមឡែហ្វ” ម.ក	អភិបាល
		ធាយលីស រ៉ូយ៉ាល់ លីស៊ីង ម.ក	អភិបាល
		ធាយលីស រ៉ូយ៉ាល់ ហ្វាយនែន ម.ក	អភិបាល
		អ៊ីហ្សីខម ខូ អិលធីឌី	អភិបាល
		ហាយដ្រូ ដៅវ៉ៃ ឡូរើរ សេសាន្ត២	អភិបាល
		ក្រុមហ៊ុន KFC	អភិបាល
		ក្រុមហ៊ុន NCFC	អភិបាល
		រ៉ូយ៉ាល់ អេលវេ ម.ក	អភិបាល
		អេសប៊ីអាយ រ៉ូយ៉ាល់ ស៊ីយូរីធី	អភិបាល
៣		ធនាគារ ជេត្រាស់ រ៉ូយ៉ាល់ ម.ក	អភិបាល

	លោក Paul Carey Clements	វើលប្រីដ អៅសសស៊ីង សីលូសិន	ភាគហ៊ុនិកនិងអភិបាល
		សភាពណិជ្ជកម្មអន្តរជាតិនៃកម្ពុជា	ប្រធានក្រុមប្រឹក្សាភិបាល
		រ៉ូយ៉ាល់ អេលវេ ម.ក	អភិបាល
៤	លោក Christopher Donald Tiffin	រ៉ូយ៉ាល់ គ្រុប	នាយកប្រតិបត្តិការប្រចាំគ្រុប
		យូណាយធីត (ខេមបូឌា) លែន ខូ អិល ធីឌី	អភិបាល
		កម្ពុជា ហ្វូត ខបភីសេសិន	អភិបាល
		រ៉ូយ៉ាល់ គ្រុប ហ្វាន់ ឯ.ក	អភិបាល
៥	លោកស្រី ហិប សិកា	ឌីអេហ្វ ឌី អិល មេគង្គ (ខេមបូឌា)	សហកម្មសិទ្ធិករ និងអនុប្រធាន គ្រប់គ្រង
		ធនាគារ ជេត្រាស់ រ៉ូយ៉ាល់ ម.ក	អភិបាលឯករាជ្យ
		ក្រុមហ៊ុនធានារ៉ាប់រងអាយុជីវិតខ្នាតតូច កម្ពុជា “ខេមឡែហ្វ” ម.ក	អភិបាលឯករាជ្យ
		ក្រុមហ៊ុន រ៉ូយ៉ាល់ គ្រុប ភ្នំពេញ អេសអ៊ី ហ្សិត ភីអិលស៊ី	អភិបាលឯករាជ្យ
៦	លោក Simon J. Perkins	ធនាគារ ជេត្រាស់ រ៉ូយ៉ាល់ ម.ក	អភិបាល

៤. តួនាទី ភារកិច្ច ការទទួលខុសត្រូវរបស់ក្រុមប្រឹក្សាភិបាល និងការអនុវត្ត

អភិបាលឯករាជ្យ ត្រូវអនុវត្តការវិនិច្ឆ័យល្អបំផុតរបស់ខ្លួន ដោយឯករាជ្យដោយគ្មានការជ្រៀតជ្រែកណាមួយ ដើម្បី លើកកម្ពស់តម្លាភាព ទំនួលខុសត្រូវ និងប្រសិទ្ធភាពនៃប្រតិបត្តិការអាជីវកម្ម និងការអនុវត្តការគ្រប់គ្រង ដើម្បី បម្រើ និងការពារផលប្រយោជន៍របស់ក្រុមហ៊ុន និង ភាគហ៊ុនិករបស់ខ្លួន។

អភិបាលឯករាជ្យ មិនត្រូវមានទំនាក់ទំនងជាសម្ភារៈ ឬប្រាក់កាសជាមួយក្រុមហ៊ុន ឬបុគ្គលដែលពាក់ព័ន្ធ ក្រៅពី ថ្លៃសេវា របស់អភិបាល ដែលត្រូវបង់ទៅឱ្យអភិបាលឯករាជ្យ។

អភិបាលឯករាជ្យមានភារកិច្ចដូចខាងក្រោម៖

- ដើម្បីចូលរួមក្នុងកិច្ចប្រជុំរបស់ក្រុមប្រឹក្សាភិបាល និងនាំយកការវិនិច្ឆ័យឯករាជ្យមួយ ដើម្បីដោះស្រាយលើ បញ្ហានៃយុទ្ធសាស្ត្រ គោលការណ៍ ទំនួលខុសត្រូវ ធនធាន ការតែងតាំងអ្នកគ្រប់គ្រងជាន់ខ្ពស់ និងបញ្ហាផ្សេងៗ។
- ដើរតួនាទីនាំមុខ ក្នុងការដោះស្រាយ និងទប់ស្កាត់ជម្លោះផលប្រយោជន៍ ដែលអាចកើតមាន។
- បម្រើក្នុងគណៈកម្មាធិការក្រុមប្រឹក្សា ដូចជា គណៈកម្មាធិការសវនកម្ម និងហានិភ័យ។ និង

- ត្រួតពិនិត្យយ៉ាងតឹងរឹង ដើម្បីធានាបាននូវការសម្រេចបាននូវគោលដៅ និងគោលបំណង។

ក្រុមហ៊ុន ខេម ដ្ឋីអេសអេម គឺស្ថិតនៅក្រោមការដឹកនាំ របស់ក្រុមប្រឹក្សាភិបាល ហើយក្រុមប្រឹក្សាភិបាល ត្រូវមាន អំណាចទូទៅក្នុងការគ្រប់គ្រងក្រុមហ៊ុន ដូចខាងក្រោម៖

- ធានាថាក្រុមហ៊ុនមានទំនាក់ទំនងយ៉ាងមានប្រសិទ្ធភាព ជាមួយភាគហ៊ុនិក និងភាគីពាក់ព័ន្ធផ្សេងទៀត
- បង្កើត តាមដាន និងវាយតម្លៃផែនការយុទ្ធសាស្ត្រ និងផែនការអាជីវកម្មរបស់ក្រុមហ៊ុន និងធានាថា ធនធាន ចាំបាច់មានរួចជាស្រេច ដើម្បីឱ្យក្រុមហ៊ុនសម្រេចបានតាមកម្មវត្ថុអាជីវកម្ម
- បង្កើត តាមដាន និងវាយតម្លៃប្រព័ន្ធត្រួតពិនិត្យផ្ទៃក្នុង
- បង្កើត តាមដាន និងវាយតម្លៃប្រសិទ្ធភាព នៃការធ្វើសវនកម្ម
- បង្កើត តាមដាន និងវាយតម្លៃគោលនយោបាយគ្រប់គ្រងហានិភ័យ
- រៀបចំគោលនយោបាយលើកទឹកចិត្ត
- កំណត់លក្ខខណ្ឌ និងនីតិវិធីជ្រើសរើសអភិបាល
- តែងតាំង និងដកហូតមុខតំណែង ជាលេខាធិការក្រុមហ៊ុន ប្រធានសវនកម្មផ្ទៃក្នុង និងបុគ្គលទទួលបន្ទុក ផ្តល់ព័ត៌មាន
- តាមដាន ត្រួតពិនិត្យនិងវាយតម្លៃប្រសិទ្ធភាព នៃក្រុមប្រឹក្សាភិបាល និងគណៈកម្មាធិការនានារបស់ក្រុម ប្រឹក្សាភិបាល
- ធានាស្ថេរភាពហិរញ្ញវត្ថុ នៃក្រុមហ៊ុនតាមរយៈការបំពេញភារកិច្ច និងការទទួលខុសត្រូវ របស់ក្រុមប្រឹក្សាភិបាល ឱ្យបានច្រើនតាមដែលអាចធ្វើទៅបាន
- ធានាស្ថេរភាពហិរញ្ញវត្ថុនៃក្រុមហ៊ុនតាមរយៈការបំពេញភារកិច្ច និងការទទួលខុសត្រូវរបស់ ក្រុមប្រឹក្សាភិបាល ឱ្យបានច្រើនតាម ដែលអាចធ្វើទៅបាន
- បង្កើតយន្តការ និងនីតិវិធីដើម្បីការពារសិទ្ធិភាគហ៊ុនិក ដោយធានាថាភាគហ៊ុនិកភាគតិច មានសិទ្ធិក្នុងការ ឈរឈ្មោះ និងដាក់ស្នើតំណាងចូលរួមជាបេក្ខភាពជាអភិបាល
- បង្កើតយន្តការ និងនីតិវិធីបោះឆ្នោតនៅក្នុងមហាសន្និបាតភាគហ៊ុនិក ដូចជាការអនុវត្តប្រព័ន្ធបោះឆ្នោតត្រួត ពិនិត្យ ដើម្បីធានាផលប្រយោជន៍ភាគហ៊ុនិកភាគតិច
- បង្កើតយន្តការអនុញ្ញាតឱ្យភាគហ៊ុនិកកាន់កាប់ភាគហ៊ុនមានសិទ្ធិបោះឆ្នោតចំនួនច្រើន និងភាគហ៊ុនិកកាន់ កាប់ភាគហ៊ុនិកមានសិទ្ធិបោះឆ្នោតចំនួនច្រើនលើសលប់បង្ហាញព័ត៌មានជាសាធារណៈនូវព័ត៌មានពាក់ព័ន្ធ និងការផ្លាស់ប្តូរភាគហ៊ុនិកតាមរយៈក្រុមហ៊ុន
- បង្កើតយន្តការ និងនីតិវិធីពាក់ព័ន្ធនិងប្រតិបត្តិការជាមួយភាគីជាប់ពាក់ព័ន្ធ

- បង្កើតគោលនយោបាយផ្សេងៗសម្រាប់ក្រុមហ៊ុន
- អនុលោមតាមច្បាប់ និងបទប្បញ្ញត្តិជាធរមាន
- និងត្រូវផ្សេងទៀតកំណត់ដោយច្បាប់ និងបទប្បញ្ញត្តិពាក់ព័ន្ធ។

៥. កិច្ចប្រជុំក្រុមប្រឹក្សាភិបាល

ល.រ	កាលបរិច្ឆេទ	ប្រភេទនៃកិច្ចប្រជុំ	ឈ្មោះអភិបាលដែលបានចូលរួម
១	ថ្ងៃទី២៩ ខែឧសភា ឆ្នាំ២០២៥	ដោយផ្ទាល់	- អ្នកឧកញ៉ា គិត ម៉េង (តាមរយៈលិខិតប្រគល់សិទ្ធិ) - លោក William Mark Hanna - លោក Paul Carey Clements - លោក Christopher Donald Tiffin - លោកស្រី ហិប សិកា (តាមរយៈលិខិតប្រគល់សិទ្ធិ)
២	ថ្ងៃទី១៤ ខែសីហា ឆ្នាំ២០២៥	ដោយផ្ទាល់	- អ្នកឧកញ៉ា គិត ម៉េង (តាមរយៈលិខិតប្រគល់សិទ្ធិ) - លោក William Mark Hanna - លោក Paul Carey Clements - លោក Christopher Donald Tiffin - លោកស្រី ហិប សិកា
៣	ថ្ងៃទី០២ ខែធ្នូ ឆ្នាំ ២០២៥	ដោយផ្ទាល់	- អ្នកឧកញ៉ា គិត ម៉េង (តាមរយៈលិខិតប្រគល់សិទ្ធិ) - លោក William Mark Hanna - លោក Paul Carey Clements - លោក Christopher Donald Tiffin - លោកស្រី ហិប សិកា (តាមប្រព័ន្ធឡេឡិចត្រូនិច) - លោក Simon J. Perkins (តាមប្រព័ន្ធឡេឡិចត្រូនិច)
៤	ថ្ងៃទី១១ ខែកុម្ភៈ ឆ្នាំ ២០២៦	ដោយផ្ទាល់	- អ្នកឧកញ៉ា គិត ម៉េង (តាមរយៈលិខិតប្រគល់សិទ្ធិ) - លោក William Mark Hanna - លោក Paul Carey Clements - លោក Christopher Donald Tiffin - លោកស្រី ហិប សិកា - លោក Simon J. Perkins

ខ. គណៈកម្មាធិការក្រុមប្រឹក្សាភិបាល

១. រចនាសម្ព័ន្ធគណៈកម្មាធិការក្រុមប្រឹក្សាភិបាល

១.១ គណៈកម្មាធិការសវនកម្ម និងហានិភ័យ

ល.រ	ឈ្មោះ	តំណែង	កាលបរិច្ឆេទតែងតាំង	ចំនួននៃការចូលរួមកិច្ចប្រជុំ	ចំនួនកិច្ចប្រជុំសរុប
១	លោកស្រី ហិប សិកា	អភិបាលឯករាជ្យ	ថ្ងៃទី១៦ ខែកុម្ភៈ ឆ្នាំ២០២៣	៤	៤
២	លោក William Mark Hanna	អភិបាលមិនប្រតិបត្តិ	ថ្ងៃទី១៦ ខែកុម្ភៈ ឆ្នាំ២០២៣	៤	៤
៣	លោក Christopher Donald Tiffin	អភិបាលមិនប្រតិបត្តិ	ថ្ងៃទី១៦ ខែកុម្ភៈ ឆ្នាំ២០២៣	៤	៤

- គណៈកម្មាធិការសវនកម្ម និងហានិភ័យមានតួនាទី និងភារកិច្ចដូចខាងក្រោម៖
 - ពិនិត្យឡើងវិញនូវរបាយការណ៍ហិរញ្ញវត្ថុរបស់ក្រុមហ៊ុន ស្របតាមស្តង់ដាររបាយការណ៍ទាក់ទងហិរញ្ញវត្ថុអន្តរជាតិ សម្រាប់កម្ពុជា (CIFRS) និងគាំទ្រដល់សេចក្តីសម្រេចចុងក្រោយ របស់ក្រុមប្រឹក្សាភិបាល។
 - ពិនិត្យឡើងវិញ និងធានាថាការត្រួតពិនិត្យផ្ទៃក្នុងមានដំណើរការសមស្រប
 - ពិនិត្យឡើងវិញ នូវរបាយការណ៍សវនកម្មផ្ទៃក្នុង និងសវនកម្មខាងក្រៅ និងវិភាគលក្ខណៈ ឬហេតុមិនប្រក្រតីណាមួយ
 - ពិនិត្យឡើងវិញ និងត្រួតពិនិត្យដំណើរការគ្រប់គ្រងហានិភ័យ រួមទាំងការកំណត់អត្តសញ្ញាណហានិភ័យ និងការកាត់បន្ថយហានិភ័យ
 - រាយការណ៍ និងផ្តល់អនុសាសន៍ជូនក្រុមប្រឹក្សាភិបាល
 - អនុវត្តសកម្មភាពផ្សេងទៀត តាមការកំណត់របស់ក្រុមប្រឹក្សាភិបាល
- លទ្ធផលការងាររបស់គណៈកម្មាធិការសវនកម្ម និងហានិភ័យ
 - គណៈកម្មាធិការសវនកម្ម និងហានិភ័យបានដោះស្រាយដោយជោគជ័យនូវបញ្ហាតាមអនុសាសន៍ពីសវនករឯករាជ្យ ដែលផ្តល់ដោយតាមរយៈរបាយការណ៍សវនកម្មហិរញ្ញវត្ថុ ឆ្នាំ២០២៤។
 - គណៈកម្មាធិការសវនកម្ម និងហានិភ័យបានធានាលើការស្របតាមស្តង់ដាររបាយការណ៍សវនកម្មហិរញ្ញវត្ថុ ឆ្នាំ២០២៥ របស់ក្រុមហ៊ុន។

- គណៈកម្មាធិការសវនកម្ម និងហានិភ័យបានត្រួតពិនិត្យការអនុវត្តសវនកម្មផ្ទៃក្នុង ដែលធ្វើឡើងដោយសវនករផ្ទៃក្នុង។
- គណៈកម្មាធិការសវនកម្ម និងហានិភ័យបានត្រួតពិនិត្យ និងសម្រេចលើរបាយការណ៍សវនកម្មហិរញ្ញវត្ថុ សម្រាប់ការិយឆ្នាំ ២០២៥ មុនពេលបញ្ជូន និងផ្តល់អនុសាសន៍សម្រាប់ក្រុមប្រឹក្សាភិបាលដើម្បីធ្វើការសម្រេច។

១.២ គណៈកម្មាធិការតែងតាំង និងលាភការ

ល.រ	ឈ្មោះ	តំណែង	កាលបរិច្ឆេទតែងតាំង	ចំនួននៃការចូលរួមកិច្ចប្រជុំ	ចំនួនកិច្ចប្រជុំសរុប
១	លោក William Mark Hanna	អភិបាលមិនប្រតិបត្តិ	ថ្ងៃទី១៦ ខែកុម្ភៈ ឆ្នាំ២០២៣	៤	៤
២	លោក Paul Carey Clements	អភិបាលមិនប្រតិបត្តិ	ថ្ងៃទី១៦ ខែកុម្ភៈ ឆ្នាំ២០២៣	៤	៤
៣	លោក Christopher Donald Tiffin	អភិបាលមិនប្រតិបត្តិ	ថ្ងៃទី១៦ ខែកុម្ភៈ ឆ្នាំ២០២៣	៤	៤

- **តួនាទី និងភារកិច្ចរបស់គណៈកម្មាធិការតែងតាំង និងលាភការ មានដូចខាងក្រោម៖**
 - វាយតម្លៃ និងកំណត់លក្ខខណ្ឌ គុណវុឌ្ឍិ និងនីតិវិធីតែងតាំងអភិបាល និងបុគ្គលិកជាន់ខ្ពស់។
 - វាយតម្លៃលទ្ធផលការងាររបស់អភិបាល និងបុគ្គលិកជាន់ខ្ពស់ និងរាយការណ៍ទៅក្រុមប្រឹក្សាភិបាល។
 - កំណត់ ពិនិត្យឡើងវិញ និងផ្តល់អនុសាសន៍លើលាភការ ឬប្រាក់បំណាច់សម្រាប់ក្រុមប្រឹក្សាភិបាល និងបុគ្គលិកជាន់ខ្ពស់។
 - ពិនិត្យ និងធ្វើបច្ចុប្បន្នភាពយន្តការ និងវាយតម្លៃលទ្ធផលការងារ របស់ក្រុមប្រឹក្សាភិបាល អភិបាល និងគណៈកម្មាធិការផ្សេងៗយ៉ាងតិច ១ ដងក្នុងមួយឆ្នាំ។
 - ភារកិច្ចផ្សេងទៀតកំណត់ ដោយក្រុមប្រឹក្សាភិបាល។
- **លទ្ធផលការងាររបស់គណៈកម្មាធិការតែងតាំង និងលាភការ**
មិនមានលទ្ធផលវាយតម្លៃលទ្ធផលការងាររបស់អភិបាល និងបុគ្គលិកជាន់ខ្ពស់នោះទេ។

២. ការប្រែប្រួលសមាជិកគណៈកម្មាធិការ

ល.រ	គណៈកម្មាធិការ	ឈ្មោះ	មូលហេតុ
១	សវនកម្ម	គ្មាន	គ្មាន
២	តែងតាំង និងលាភការ	គ្មាន	គ្មាន
៣	គ្រប់គ្រងហានិភ័យ	គ្មាន	គ្មាន
៤	ផ្សេងៗ	គ្មាន	គ្មាន

គ. លាភការ ឬប្រាក់បំណាច់

១. គោលនយោបាយប្រាក់បំណាច់ ឬលាភការសម្រាប់អភិបាល និងបុគ្គលិកជាន់ខ្ពស់

យោងតាមសេចក្តីសម្រេចក្រុមប្រឹក្សាភិបាលចុះថ្ងៃទី០៥ ខែមីនា ឆ្នាំ២០២៤ ប្រធានក្រុមប្រឹក្សាភិបាល និងអភិបាលមិនប្រតិបត្តិនៃក្រុមប្រឹក្សាភិបាល មិនទទួលបានប្រាក់កម្រៃទេ។ ប្រាក់បៀវត្សរ៍ និងប្រាក់បំណាច់មន្ត្រីជាន់ខ្ពស់ គឺស្របតាមច្បាប់ការងាររបស់ប្រទេសកម្ពុជា និងការផ្តល់ប្រាក់សំណង និងអត្ថប្រយោជន៍ផ្ទៃក្នុង របស់ក្រុមហ៊ុន រ៉ូយ៉ាល់ក្រុប ដោយរួមបញ្ចូលប្រាក់ឈ្នួលសរុបប្រចាំខែ ការឈប់សម្រាកប្រចាំឆ្នាំ ប្រាក់ឧបត្ថម្ភធ្វើដំណើរ ធានារ៉ាប់រងសុខភាព លំនៅឋាន និងសំបុត្រយន្តហោះ។

២. បុគ្គលទទួលបានលាភការ ឬប្រាក់បំណាច់

ល.រ	បុគ្គលទទួលបានប្រាក់បំណាច់	ចំនួនសរុបដែលត្រូវបង់ (ដុល្លារអាមេរិក)
១	អភិបាល	៧.០០០ ដុល្លារអាមេរិក
២	អភិបាលប្រតិបត្តិ	គ្មាន
៣	បុគ្គលិកជាន់ខ្ពស់	២.៦៨៩.៤៣០ ដុល្លារអាមេរិក
៤	បុគ្គលិកទទួលបានលាភការ ឬប្រាក់បំណាច់ខ្ពស់បំផុត ៥រូប	១.៥០៣.៨៣៣ ដុល្លារអាមេរិក
៥	ផ្សេងៗ	គ្មាន

ឃ. ការវាយតម្លៃលទ្ធផលប្រចាំឆ្នាំរបស់ក្រុមប្រឹក្សាភិបាល អភិបាលនិមួយៗ គណៈកម្មាធិការ និងអគ្គនាយកប្រតិបត្តិ

ការគ្រប់គ្រងរបស់ក្រុមហ៊ុន ខេម ជ្វីអេសអេម និងក្រុមប្រឹក្សាភិបាល បានបង្កើតបរិយាកាសសហការ ប្រកបដោយផលិតភាព ជាមួយនឹងការពិនិត្យ និងពិភាក្សាពិគ្រោះជាប្រចាំ។ ក្រុមប្រឹក្សាភិបាល បាននឹងកំពុងត្រួតពិនិត្យយ៉ាងមានប្រសិទ្ធភាពនូវប្រតិបត្តិការ និងការអនុវត្តផែនការអាជីវកម្មរបស់ក្រុមហ៊ុន ការយល់ដឹងអំពីទិដ្ឋភាពប្រកួតប្រជែងនិទ្ទាការឧស្សាហកម្ម និងក្របខណ្ឌបទប្បញ្ញត្តិ។ សមាជិកក្រុមប្រឹក្សាភិបាល បានគូសបញ្ជាក់ជាពិសេស ប្រសិទ្ធភាព

នៃបណ្តាញទំនាក់ទំនងច្បាស់លាស់ និងបើកចំហជាមួយអ្នកគ្រប់គ្រងទាក់ទងនឹងដំណើរការ IPO និងការរៀបចំរចនាសម្ព័ន្ធបំណុលរយៈពេលវែង ក៏ដូចជាការធានា នូវការអនុវត្តយុទ្ធសាស្ត្រកំណើនជាបន្តបន្ទាប់។ នៅឆ្នាំ ២០២៥ ក្រុមប្រឹក្សាភិបាលកំពុងដឹកនាំការផ្តោតអារម្មណ៍របស់ខ្លួន ក្នុងការកែលម្អផែនការប្រតិទិនប្រចាំឆ្នាំ និងជម្រុញឱ្យមានការរួមបញ្ចូលគ្នាបន្ថែមទៀតនៅក្នុងក្របខ័ណ្ឌ ICT និងក្រុមហ៊ុន។

ខ. ការបណ្តុះបណ្តាលសម្រាប់អភិបាល និងបុគ្គលិកជាន់ខ្ពស់

ល.រ.	ឈ្មោះ	វគ្គ/ជំនាញ	កាលបរិច្ឆេទ
១	Kok Leong YAP	<ul style="list-style-type: none"> ▪ Cambodia-ASEAN Business Summit ▪ CAMGSM Legal Training ▪ Meta Workshop ▪ Workshop on Digital Tourism Cambodia Trade Expo ▪ Digital Government Forum 	០៥,០៦ មីនា ២០២៥ ៣១ កក្កដា ២០២៥ ១៦ កញ្ញា ២០២៥ ១៨ កញ្ញា ២០២៥ ០៤,០៥ ធ្នូ ២០២៥
២	Asitha De Costa	<ul style="list-style-type: none"> ▪ ASEAN Digital Economy Workshop ▪ Cambodia Edtech Summit ▪ Mobile World Congress ▪ Oracle Cloud World, DELL & Starlink Workshop ▪ Workshop on Standardize SIM Verification with MPTC, TRC, and MNOs ▪ Digital Government Forum 	៣០ មករា ២០២៥ ១៧ កុម្ភៈ ២០២៥ ០៣,០៧ មីនា ២០២៥ ១៣,១៤ មីនា ២០២៥ ២២ កក្កដា ២០២៥ ០៥ ធ្នូ ២០២៥
៣	លោក ភូក រ៉ាដេត	<ul style="list-style-type: none"> ▪ Superset Dashboard for Internal Audit ▪ Workshop on IFRS 18 and AI for Internal Audit 	១១ មករា ២០២៥ ១៩ ធ្នូ ២០២៥
	Dan Olsberg	Nokia Broadband Conference	១៦,១៩ កញ្ញា ២០២៥
	លោកស្រី ស្រីន ម៉ាឡែន	<ul style="list-style-type: none"> ▪ Education on Product Insight from Huawei ▪ Education on Product Insight from ZTE ▪ Workshop “ESG - Environmental, Social, Governance” 	កក្កដា ២០២៥ កក្កដា ២០២៥ សីហា ២០២៥
	លោកស្រី ស៊ាប បុត្រីខេមរា	<ul style="list-style-type: none"> ▪ Education on Product Insight from Huawei ▪ Education on Product Insight from ZTE 	កក្កដា ២០២៥ កក្កដា ២០២៥ សីហា ២០២៥

		<ul style="list-style-type: none"> Workshop “ESG - Environmental, Social, Governance” 	
--	--	--	--

ផ្នែកទី៣៖ ការអនុវត្តក្រមសីលធម៌សម្រាប់អនុវត្តកិច្ច

ក. គោលនយោបាយពាក់ព័ន្ធនឹងក្រមសីលធម៌សម្រាប់អនុវត្តកិច្ចអភិបាល បុគ្គលិកជាន់ខ្ពស់ និងនិយោជិត

ក្រមសីលធម៌កិច្ច នឹងអនុវត្តចំពោះអភិបាលទាំងអស់ និងបុគ្គលិកជាន់ខ្ពស់។ ក្រុមប្រឹក្សាភិបាលរំពឹងថា សមាជិកទាំងអស់របស់ក្រុមហ៊ុន នឹងគោរពតម្លៃ គោលការណ៍ និងច្បាប់ដែលមាននៅក្នុងនោះ ហើយអនុវត្តនៅក្នុងសកម្មភាពវិជ្ជាជីវៈ និងទំនាក់ទំនងខាងក្នុង និងខាងក្រៅរបស់ពួកយើង។

ក្រមសីលធម៌នឹងផ្អែកលើតម្លៃនៃគុណភាព ទំនុកចិត្ត និងការប្តេជ្ញាចិត្តសង្គម ចំពោះភាគីពាក់ព័ន្ធទាំងអស់ ហើយនឹងលើកកម្ពស់គោលការណ៍ដូចខាងក្រោមសម្រាប់សកម្មភាព៖

- **អនុលោមតាម៖** ច្បាប់ និងបទប្បញ្ញត្តិ នៃព្រះរាជាណាចក្រកម្ពុជា។
- **ការគោរព** ចំពោះមនុស្ស វប្បធម៌ ស្ថាប័ន នយោបាយពហុនិយម និងបរិស្ថាន។ រាល់ការរើសអើងប្រឆាំងនឹងពូជសាសន៍ ភេទ ទស្សនៈនយោបាយ ឬទស្សនៈសាសនា មិនត្រូវបានអត់ឱនឡើយ។
- **សុចរិតភាព៖** សមាជិកទាំងអស់ នៃក្រុមហ៊ុនគួរតែធ្វើការ និងធ្វើការសម្រេចចិត្ត ដោយសុចរិតភាព និងស្មោះត្រង់។ យើងត្រូវតែធានាថារាល់សេចក្តីថ្លែងការណ៍ ការទំនាក់ទំនង និងការតំណាងរបស់យើង ចំពោះភាគីពាក់ព័ន្ធណាមួយ គឺត្រឹមត្រូវ និងពេញលេញ។
- **តម្លាភាព៖** រាល់គោលនយោបាយ នីតិវិធី និងព័ត៌មានពាក់ព័ន្ធសំខាន់ៗ និងពាក់ព័ន្ធទាំងអស់ត្រូវផ្សព្វផ្សាយដល់សមាជិកពាក់ព័ន្ធរបស់ក្រុមហ៊ុន។ ក្រុមប្រឹក្សាភិបាល និងនាយកដ្ឋានធនធានមនុស្ស ត្រូវធ្វើការបណ្តុះបណ្តាលជាប្រចាំ អំពីគោលនយោបាយ និងនីតិវិធីទាំងនោះ។ លើសពីនេះ គោលនយោបាយសំខាន់ៗ ព័ត៌មានពាក់ព័ន្ធនិងរបាយការណ៍ហិរញ្ញវត្ថុ ដែលបានធ្វើសវនកម្ម នឹងផ្សាយនៅលើគេហទំព័រសាជីវកម្ម។
- **ឧត្តមភាព និងវិជ្ជាជីវៈ៖** សមាជិកទាំងអស់នៃក្រុមហ៊ុន ត្រូវធ្វើការប្រកបដោយវិជ្ជាជីវៈ។ សមាជិកត្រូវបន្តពង្រឹងការអនុវត្ត និងប្រសិទ្ធភាពរបស់ពួកគេ។ យើងនឹងខិតខំឱ្យមានភាពល្អប្រសើររាល់អ្វីដែលយើងធ្វើ។
- **ភាពសម្ងាត់នៃព័ត៌មាន៖** រាល់ព័ត៌មានឯកជន និងសម្ងាត់ដែលប្រគល់ដោយភាគហ៊ុនិក និងអតិថិជនត្រូវការពារ។
- **ទំនាស់ផលប្រយោជន៍៖** សមាជិកទាំងអស់ ត្រូវគោរពតាមគោលការណ៍របស់ក្រុមហ៊ុន ស្តីពីទំនាស់ផលប្រយោជន៍ ហើយមិនត្រូវចូលរួមក្នុងសកម្មភាពទាំងនោះឡើយ។ ប្រសិនបើសមាជិកណាម្នាក់មានចម្ងល់ បុគ្គលនោះ ត្រូវរាយការណ៍មកនាយកដ្ឋានធនធានមនុស្ស ដើម្បីធ្វើការបំភ្លឺ។ ប្រសិនបើបញ្ហាសំខាន់ ត្រូវតែរាយការណ៍ទៅក្រុមប្រឹក្សាភិបាល ដើម្បីស៊ើបអង្កេត។

- ទំនួលខុសត្រូវសង្គម៖ ក្រុមហ៊ុនប្តេជ្ញាធ្វើអាជីវកម្មរបស់ខ្លួន ដោយការទទួលខុសត្រូវសង្គម។

ខ. ការផ្សព្វផ្សាយក្រុមសីលធម៌សម្រាប់អនុវត្តកិច្ច ដល់អភិបាល និងបុគ្គលិកជាន់ខ្ពស់ និងនិយោជិត

ក្រុមសីលធម៌សម្រាប់អភិបាល និងបុគ្គលិកជាន់ខ្ពស់ ត្រូវបានបង្កើត និងផ្សាយដោយក្រុមប្រឹក្សាភិបាលរបស់ក្រុមហ៊ុន សម្រាប់សមាជិកទាំងអស់នៃ ក្រុមប្រឹក្សាភិបាល និងបុគ្គលិកជាន់ខ្ពស់អនុវត្តតាម។

គ. យន្តការ និងនីតិវិធីតាមដានការអនុវត្តក្រុមសីលធម៌សម្រាប់អនុវត្តកិច្ច

ក្រុមហ៊ុន កំពុងអនុវត្តក្រុមសីលធម៌សម្រាប់អភិបាល និងបុគ្គលិកជាន់ខ្ពស់ តាមរយៈយន្តការ និងនីតិវិធីនៃការត្រួតពិនិត្យផ្ទៃក្នុងដូចខាងក្រោម៖

- យន្តការអ្នកផ្តល់ព័ត៌មានសម្ងាត់៖ ផ្តល់បណ្តាញសម្ងាត់សម្រាប់និយោជិក ដើម្បីរាយការណ៍អំពីអាកប្បកិរិយាគ្មានសីលធម៌ ការក្លែងបន្លំ ឬការបំពានការអនុលោមតាមច្បាប់។ លើកទឹកចិត្តឱ្យមានវប្បធម៌នៃតម្លាភាព និងគណនេយ្យភាព នៅក្នុងអង្គការ។
- ការបណ្តុះបណ្តាល និងការយល់ដឹង៖ ផ្តល់ការបណ្តុះបណ្តាលដល់និយោជិក អំពីការគ្រប់គ្រងផ្ទៃក្នុង តម្រូវការអនុលោមភាព និងការអនុវត្តក្រុមសីលធម៌។ កម្មវិធីយល់ដឹងទៀងទាត់ជួយពង្រឹងសារៈសំខាន់ នៃការគ្រប់គ្រងផ្ទៃក្នុង។

ឃ. ប្រតិបត្តិការជាមួយភាគីជាប់ពាក់ព័ន្ធ

១. គោលនយោបាយរបស់បុគ្គលចុះបញ្ជីលក់មូលបត្រ សម្រាប់គ្រប់គ្រងលើប្រតិបត្តិការជាមួយភាគីជាប់ពាក់ព័ន្ធ

ល.រ	ភាគីជាប់ពាក់ព័ន្ធ	គោលនយោបាយ
១	ក្រុមហ៊ុនហូលឌីង	គោលការណ៍ចំហរដៃ
២	កិច្ចព្រមព្រៀងវិនិយោគចម្រុះ	គ្មាន
៣	ក្រុមហ៊ុនបុត្រសម្ព័ន្ធ	គោលការណ៍ចំហរដៃ
៤	ភាគហ៊ុនិកដែលកាន់កាប់ភាគហ៊ុនមានសិទ្ធិបោះឆ្នោត ចំនួនច្រើន និងច្រើនលើសលប់	គ្មាន
៥	អភិបាល និងសមាជិកគ្រួសារផ្ទាល់របស់អភិបាល	គោលការណ៍ចំហរដៃ
៦	បុគ្គលិក និងសមាជិកគ្រួសារផ្ទាល់របស់បុគ្គលិក	គោលការណ៍ចំហរដៃ

២. ប្រតិបត្តិការសំខាន់ៗជាមួយភាគីជាប់ពាក់ព័ន្ធ

មិនមានប្រតិបត្តិការសំខាន់ៗជាមួយភាគីជាប់ពាក់ព័ន្ធទេ។ ទោះយ៉ាងនេះក្តី ក្រុមហ៊ុនចុះក្នុងប្រតិបត្តិការមួយចំនួន ដែលត្រូវបានពិនិត្យដោយសវនករឯករាជ្យ ដែលត្រូវបានចាត់ទុកថាជាប្រតិបត្តិការសំខាន់ៗ ជាមួយភាគីពាក់ព័ន្ធ របស់យើង នៅក្នុងកំណត់សម្គាល់ហិរញ្ញវត្ថុលេខ ២៦ នៃរបាយការណ៍ហិរញ្ញវត្ថុដែលបានធ្វើសវនកម្មឆ្នាំ ២០២៤។

ផ្នែកទី៤៖ ការគ្រប់គ្រងហានិភ័យ ការត្រួតពិនិត្យផ្ទៃក្នុង និងការធ្វើសវនកម្ម

ក. សង្ខេបអំពីប្រព័ន្ធគ្រប់គ្រងហានិភ័យ ឬគោលនយោបាយគ្រប់គ្រងហានិភ័យ

ការគ្រប់គ្រងហានិភ័យនៅក្នុងវិស័យទូរគមនាគមន៍មានសារៈសំខាន់ណាស់ ដើម្បីធានាបាននូវប្រតិបត្តិការល្អទៅលើសេវាកម្ម និងបណ្តាញ។

ទាំងនេះគឺជាហានិភ័យទូទៅមួយចំនួន និងរបៀបដែលក្រុមហ៊ុន ខេម ជ្រីអេសអេម គ្រប់គ្រងលើហានិភ័យទាំងនោះ៖

- **ហានិភ័យផ្នែកសន្តិសុខ៖** បណ្តាញទូរគមនាគមន៍ ប្រព័ន្ធសំខាន់ វេទិកា និងកម្មវិធី គឺងាយនឹងទទួលរងការលួចចូល ការបំពានទិន្នន័យ និងការវាយប្រហារតាមអ៊ីនធឺណិត។ ដើម្បីគ្រប់គ្រងហានិភ័យផ្នែកសន្តិសុខ ក្រុមហ៊ុន ខេម ជ្រីអេសអេម បានអនុវត្តការគ្រប់គ្រងទូទៅ IT-Network និងវិធានការសុវត្ថិភាពតាមអ៊ីនធឺណិតបានដ៏រឹងមាំ ដូចជា firewalls, encryption, access controls, and regular security audits។
- **ហានិភ័យបទប្បញ្ញត្តិ៖** ក្រុមហ៊ុនទូរគមនាគមន៍ ត្រូវតែគោរពតាមបទប្បញ្ញត្តិផ្សេងៗ ទាក់ទងនឹង ឯកជនភាពទិន្នន័យ ការបែងចែកវិសាលភាព ច្បាប់ប្រកួតប្រជែង។ល។ ដើម្បីគ្រប់គ្រងហានិភ័យបទប្បញ្ញត្តិ ក្រុមហ៊ុន ខេម ជ្រីអេសអេម បានបន្តធ្វើបច្ចុប្បន្នភាពជាមួយនឹង ការផ្លាស់ប្តូរបទប្បញ្ញត្តិ រក្សាតម្លាភាពក្នុងប្រតិបត្តិការ និងមានក្រុមការងារផ្នែកច្បាប់ ដើម្បីធានាអនុលោមភាពតាមច្បាប់។
- **ហានិភ័យប្រតិបត្តិការ៖** បញ្ហាដូចជាការបរាជ័យបណ្តាញ គ្រោះមហន្តរាយធម្មជាតិ បញ្ហាចេញវិក្កយបត្រ ឬបញ្ហាឧបករណ៍អាចរំខានដល់ សេវាទូរគមនាគមន៍។ ដើម្បីគ្រប់គ្រងហានិភ័យនៃប្រតិបត្តិការ ក្រុមហ៊ុន ខេម ជ្រីអេសអេម បានវិនិយោគលើបណ្តាញស្នូល ផែនការសង្គ្រោះគ្រោះមហន្តរាយ ការថែទាំហេដ្ឋារចនាសម្ព័ន្ធជាប្រចាំ និងក្រុមប្រតិបត្តិការឌីជីថល ដែលបានបង្កើតឡើង ដើម្បីត្រួតពិនិត្យប្រតិបត្តិការ។
- **ហានិភ័យទីផ្សារ៖** ការផ្លាស់ប្តូរបច្ចេកវិទ្យា ចំណូលចិត្តរបស់អ្នកប្រើប្រាស់ ការប្រកួតប្រជែង ឬលក្ខខណ្ឌសេដ្ឋកិច្ច បង្កហានិភ័យទីផ្សារ។ ដើម្បីគ្រប់គ្រងហានិភ័យទាំងនេះ ក្រុមហ៊ុនធ្វើការស្រាវជ្រាវទីផ្សារ ធ្វើឲ្យសេវាកម្មមានលក្ខណៈសម្បូរបែប និងសម្របខ្លួនទៅនឹងនិន្នាការទីផ្សារយ៉ាងឆាប់រហ័ស។
- **ហានិភ័យហិរញ្ញវត្ថុ៖** ហានិភ័យហិរញ្ញវត្ថុដូចជា ការគ្រប់គ្រងបំណុល ការគ្រប់គ្រងចំណាយប្រតិបត្តិការ ហានិភ័យនៃការវិនិយោគ។ល។ ដើម្បីគ្រប់គ្រងហានិភ័យហិរញ្ញវត្ថុ ក្រុមហ៊ុន ខេម ជ្រីអេសអេម បានអនុវត្តនិងគ្រប់គ្រងការកិច្ចដូចជា ការគណនាសងត្រលប់ ការវិភាគ P&L ការគ្រប់គ្រងលំហូរសាច់ប្រាក់ ការគ្រប់គ្រងការចំណាយ។ល។

ការគ្រប់គ្រងហានិភ័យប្រកបដោយប្រសិទ្ធភាព ពាក់ព័ន្ធនឹងការកំណត់អត្តសញ្ញាណ វាយតម្លៃ កាត់បន្ថយ និងការត្រួតពិនិត្យហានិភ័យនៅលើមូលដ្ឋានបន្ត ដើម្បីធានាបាននូវការបន្តអាជីវកម្ម និងការពារផលប្រយោជន៍របស់អ្នកពាក់ព័ន្ធ។

ខ. សង្ខេបអំពីប្រព័ន្ធត្រួតពិនិត្យផ្ទៃក្នុង

ការត្រួតពិនិត្យផ្ទៃក្នុង មានសារៈសំខាន់សម្រាប់ក្រុមហ៊ុន ដើម្បីធានាប្រសិទ្ធភាពប្រតិបត្តិការ កំណត់ហានិភ័យដែលអាចកើតមាន និងរក្សាការអនុលោមតាមបទប្បញ្ញត្តិ។

ទាំងនេះគឺជាទិដ្ឋភាពសំខាន់ៗមួយចំនួននៃការគ្រប់គ្រងផ្ទៃក្នុង៖

១. **ការបែងចែកកាតព្វកិច្ច៖** បែងចែកការទទួលខុសត្រូវ ក្នុងចំណោមបុគ្គលិកផ្សេងៗគ្នា ដើម្បីការពារការក្លែងបន្លំ និងកំហុស។ ជាឧទាហរណ៍ និយោជិតដែលដំណើរការ ការទូទាត់មិនគួរជាមនុស្សដូចគ្នា ដែលរៀបចំគណនីនោះទេ។
២. **ការគ្រប់គ្រងការចូលប្រើ៖** កំណត់ការចូលប្រើទិន្នន័យរសើប និងប្រព័ន្ធសម្រាប់តែបុគ្គលិក ដែលមានការអនុញ្ញាតប៉ុណ្ណោះ។ អនុវត្តការគ្រប់គ្រងការចូលប្រើរបស់អ្នកប្រើ ពាក្យសម្ងាត់ខ្លាំង និងការពិនិត្យមើលជាទៀងទាត់នៃសិទ្ធិចូលប្រើ ដើម្បីការពារការចូលប្រើដោយគ្មានការអនុញ្ញាត។
៣. **សវនកម្ម និងការត្រួតពិនិត្យជាប្រចាំ៖** ធ្វើសវនកម្មផ្ទៃក្នុងជាប្រចាំ ដើម្បីវាយតម្លៃប្រសិទ្ធភាពនៃការត្រួតពិនិត្យ កំណត់ចំណុចខ្សោយ និងធានាការអនុលោមតាមគោលនយោបាយ និងបទប្បញ្ញត្តិ។ ប្រើឧបករណ៍ត្រួតពិនិត្យដោយស្វ័យប្រវត្តិ ដើម្បីរកមើលភាពមិនប្រក្រតី និងការក្លែងបន្លំដែលអាចកើតមាន។
៤. **ឯកសារ និងគោលនយោបាយ៖** រក្សាឯកសារលម្អិតនៃដំណើរការ គោលនយោបាយអភិបាលកិច្ចសាជីវកម្ម គោលនយោបាយ និងនីតិវិធីប្រតិបត្តិការស្តង់ដារ។ គោលការណ៍ច្បាស់លាស់ជួយនិយោជិត យល់អំពីតួនាទី និងទំនួលខុសត្រូវរបស់ពួកគេ កាត់បន្ថយហានិភ័យនៃកំហុស និងការប្រព្រឹត្តខុស។
៥. **ការវាយតម្លៃហានិភ័យ៖** ធ្វើការវាយតម្លៃហានិភ័យជាប្រចាំ ដើម្បីកំណត់អត្តសញ្ញាណការគំរាមកំហែងខាងក្នុង និងខាងក្រៅដែលអាចប៉ះពាល់ដល់ប្រតិបត្តិការរបស់ក្រុមហ៊ុន។ បង្កើតយុទ្ធសាស្ត្រដើម្បីកាត់បន្ថយហានិភ័យទាំងនេះប្រកបដោយប្រសិទ្ធភាព។
៦. **យន្តការអ្នកផ្តល់ព័ត៌មានសម្ងាត់៖** ផ្តល់បណ្តាញសម្ងាត់សម្រាប់និយោជិត ដើម្បីរាយការណ៍អំពីអាកប្បកិរិយាគ្មានសីលធម៌ ការក្លែងបន្លំ ឬការបំពានការអនុលោមតាមច្បាប់។ លើកទឹកចិត្តឱ្យមានវប្បធម៌ នៃតម្លាភាព និងគណនេយ្យភាពនៅក្នុងអង្គការ។
៧. **ការបណ្តុះបណ្តាល និងការយល់ដឹង៖** ផ្តល់ការបណ្តុះបណ្តាលដល់និយោជិតអំពីការគ្រប់គ្រងផ្ទៃក្នុង តម្រូវការអនុលោមភាព និងការអនុវត្តក្រុមសីលធម៌។ កម្មវិធីយល់ដឹងទៀងទាត់ជួយពង្រឹងសារៈសំខាន់នៃការគ្រប់គ្រងផ្ទៃក្នុង។

ដើម្បីទទួលបានជោគជ័យនៃការគ្រប់គ្រងផ្ទៃក្នុង យើងតម្រូវឱ្យមានការចូលរួមពីគ្រប់ភាគីពាក់ព័ន្ធដូចជា ក្រុមប្រឹក្សាភិបាល អ្នកគ្រប់គ្រងជាន់ខ្ពស់ អ្នកគ្រប់គ្រងថ្នាក់កណ្តាល និងបុគ្គលិកដោយអនុវត្ត និងអនុវត្តតាមក្របខ័ណ្ឌគ្រប់គ្រងផ្ទៃក្នុង (COSO) ។

ក្របខ័ណ្ឌ COSO មានធាតុផ្សំសំខាន់ៗចំនួនប្រាំ ដែលធ្វើការរួមគ្នា ដើម្បីជួយក្រុមហ៊ុនសម្រេចបាននូវគោលបំណងរបស់ពួកគេប្រកបដោយប្រសិទ្ធភាព និងគុណភាព៖

១. **ការគ្រប់គ្រងហានិភ័យ៖** សមាសធាតុនេះកំណត់នៅផ្នែកខាងលើនៃក្រុមហ៊ុន និងបង្កើតមូលដ្ឋានគ្រឹះសម្រាប់សមាសធាតុគ្រប់គ្រងខាងក្នុងផ្សេងទៀតទាំងអស់។ គឺរួមបញ្ចូលកត្តាមួយចំនួនដូចជា សុចរិតភាព និងតម្លៃសីលធម៌ រចនាសម្ព័ន្ធអភិបាលកិច្ច ទស្សនវិជ្ជា និងទម្រង់ប្រតិបត្តិការរបស់អ្នកគ្រប់គ្រង រចនាសម្ព័ន្ធអង្គការ និងការចាត់តាំងសិទ្ធិអំណាច និងការទទួលខុសត្រូវ។
២. **ការវាយតម្លៃហានិភ័យ៖** ក្រុមហ៊ុនត្រូវតែកំណត់ និងវិភាគហានិភ័យដែលទាក់ទងនឹង ការសម្រេចបាននូវគោលបំណងរបស់ខ្លួន។ សមាសធាតុនេះពាក់ព័ន្ធនឹងការវាយតម្លៃផលប៉ះពាល់សក្តានុពល នៃហានិភ័យលើសមត្ថភាពរបស់អង្គការក្នុងការសម្រេចបាននូវគោលដៅ និងគោលបំណងរបស់ខ្លួន។
៣. **សកម្មភាពត្រួតពិនិត្យ៖** សកម្មភាពត្រួតពិនិត្យគឺជាគោលនយោបាយ នីតិវិធី និងការអនុវត្តដែលធានាថា ការណែនាំរបស់អ្នកគ្រប់គ្រងត្រូវបានអនុវត្ត។ ធាតុផ្សំនេះរួមមាន សកម្មភាពជាច្រើនដូចជា ការអនុម័ត ការផ្ទៀងផ្ទាត់ ការផ្សះផ្សារ ការបំបែកការកិច្ច និងវិធានការសុវត្ថិភាព។
៤. **ព័ត៌មាន និងទំនាក់ទំនង៖** ការប្រាស្រ័យទាក់ទង គឺជាគន្លឹះនៅក្នុងស្ថាប័ននីមួយៗ។ សមាសធាតុនេះធានាថាព័ត៌មានដែលពាក់ព័ន្ធត្រូវបានចាប់យក និងទំនាក់ទំនងប្រកបដោយប្រសិទ្ធភាពនៅទូទាំងស្ថាប័ន ដែលអនុញ្ញាតឱ្យបុគ្គលអនុវត្តការទទួលខុសត្រូវរបស់ពួកគេ។
៥. **សកម្មភាពត្រួតពិនិត្យ៖** ប្រព័ន្ធគ្រប់គ្រងផ្ទៃក្នុងរបស់ក្រុមហ៊ុន គួរតែជាកម្មវត្ថុនៃសកម្មភាពត្រួតពិនិត្យដែលកំពុងបន្ត។ នេះពាក់ព័ន្ធនឹងការវាយតម្លៃគុណភាព នៃការអនុវត្តការគ្រប់គ្រងផ្ទៃក្នុងតាមពេលវេលា កំណត់ចំណុចខ្សោយ និងចាត់វិធានការកែតម្រូវតាមតម្រូវការ។

ក្របខ័ណ្ឌ COSO ផ្តល់នូវវិធីសាស្ត្រដ៏ទូលំទូលាយ និងរួមបញ្ចូលគ្នាចំពោះការគ្រប់គ្រងផ្ទៃក្នុង ដែលអាចជួយអង្គការពង្រឹងអភិបាលកិច្ច ការគ្រប់គ្រងហានិភ័យ និងដំណើរការអនុលោមតាមច្បាប់របស់ពួកគេ។

គ. ការធ្វើសវនកម្ម

១. សវនកម្មផ្ទៃក្នុង

១.១ កាតព្វកិច្ច និងទំនួលខុសត្រូវរបស់សវនករផ្ទៃក្នុង

មាត្រា ៣.១.២ នៃគោលនយោបាយអភិបាលកិច្ចសាជីវកម្មរបស់ក្រុមហ៊ុន ខេម ជ្វីអេសអេម ចុះថ្ងៃទី១៥ ខែកុម្ភៈ ឆ្នាំ២០២៣ លេខាធិការកំណត់រចនាសម្ព័ន្ធក្រុមហ៊ុន រួមទាំងសវនកម្មផ្ទៃក្នុងផងដែរ។ ជាពិសេស មាត្រា ៣.១.២.២ បានកំណត់ ការទទួលខុសត្រូវរបស់សវនករផ្ទៃក្នុង។ នោះបង្កើតជាមូលដ្ឋានសម្រាប់ បង្កើត និងដំណើរការសវនកម្មផ្ទៃក្នុងនៅក្នុងក្រុមហ៊ុន ខេម ជ្វីអេសអេម ម.ក

- ផលិតរបាយការណ៍សវនកម្មផ្ទៃក្នុងទាំងអស់ និងផ្តល់របាយការណ៍ទាំងនេះ ទៅគណៈកម្មាធិការសវនកម្ម និងហានិភ័យ ដើម្បីពិនិត្យ វាយតម្លៃ និងផ្សព្វផ្សាយជូនក្រុមប្រឹក្សាភិបាល។
- ផ្សព្វផ្សាយរាល់ការរកឃើញសំខាន់ៗ ដែលអាចប៉ះពាល់ដល់ប្រតិបត្តិការរបស់ AP ទៅកាន់គណៈកម្មាធិការសវនកម្ម និងហានិភ័យ ឬអភិបាលឯករាជ្យ។
- រៀបចំកិច្ចប្រជុំជាមួយគណៈកម្មាធិការសវនកម្ម និងហានិភ័យយ៉ាងហោចណាស់ម្តងក្នុងមួយឆ្នាំ ដោយមិនមានវត្តមានរបស់ថ្នាក់ដឹកនាំជាន់ខ្ពស់។
- បំពេញការកិច្ចផ្សេងទៀត ដែលកំណត់ដោយគណៈកម្មាធិការសវនកម្ម និងហានិភ័យ និងក្រុមប្រឹក្សាភិបាល។ និង
- ការកិច្ចផ្សេងទៀតដែលកំណត់ដោយគណៈកម្មាធិការសវនកម្ម និងហានិភ័យ និងក្រុមប្រឹក្សាភិបាល។

នៅក្នុងរចនាសម្ព័ន្ធបច្ចុប្បន្ន មុខងារសវនកម្មផ្ទៃក្នុងរាយការណ៍ទៅ គណៈកម្មាធិការសវនកម្ម និងរាយការណ៍រដ្ឋបាលទៅនាយិកាផ្នែកហិរញ្ញវត្ថុ សម្រាប់ប្រតិបត្តិការប្រចាំថ្ងៃ។ ក្រុមសវនកម្មផ្ទៃក្នុង មានក្រុមរងចំនួនពីរ៖ ការក្លែងបន្លំ និងការធានាប្រាក់ចំណូល និងសវនកម្មផ្ទៃក្នុង។ ក្រុមទាំងនេះសហការគ្នា ដើម្បីស្វែងរកសកម្មភាពក្លែងបន្លំ តាមទូរគមនាគមន៍ ការលេចធ្លាយប្រាក់ចំណូល (ការធានាលើប្រាក់ចំណូល) ធ្វើការត្រួតពិនិត្យហានិភ័យប្រតិបត្តិការសម្រាប់ផលិតផល និងសេវាកម្មថ្មី ការស៊ើបអង្កេតការក្លែងបន្លំផ្តល់ជំនួយបន្ថែមតម្លៃនៅក្នុង ការចាប់ឆ្នោតទិន្នន័យ និងសុពលភាព UAT សកម្មភាពប្រឹក្សាដោយមិនគិតពីដំណើរការ និងគោលនយោបាយ ការប្រព្រឹត្តិ។ ការធ្វើសវនកម្មជាទៀងទាត់នៃប្រតិបត្តិការហិរញ្ញវត្ថុ វាយតម្លៃប្រសិទ្ធភាពនៃការត្រួតពិនិត្យផ្ទៃក្នុង កំណត់តំបន់នៃហានិភ័យ និងធ្វើការណែនាំកែលម្អ។

១.២ ការតែងតាំងនិងការដកហូត/ការលាលែងរបស់ប្រធាន និង/ឬអនុប្រធានសវនករផ្ទៃក្នុង

ល.រ	ឈ្មោះ	កាលបរិច្ឆេទតែងតាំង	កាលបរិច្ឆេទដកហូត/លាលែង	មូលហេតុ
១.	លោក ភ្នក វ៉ាដេត	ថ្ងៃទី១១ ខែសីហា ឆ្នាំ២០១៤	-	-

១.៣ ការតែងតាំងថ្មីប្រធាន និង/ឬអនុប្រធានសវនករផ្ទៃក្នុង

ល.រ	ឈ្មោះ	កាលបរិច្ឆេទតែងតាំង	មូលហេតុ
១.	គ្មាន	-	-

២. សវនកម្មខាងក្រៅ

ល.រ	ឈ្មោះក្រុមហ៊ុនសវនកម្ម	កាលបរិច្ឆេទកិច្ចសន្យា	តម្លៃសវនកម្ម (ដុល្លារអាមេរិក)	តម្លៃមិនមែនសវនកម្ម
១.	ក្រុមហ៊ុន Baker Tilly (Cambodia)	ថ្ងៃទី១៨ ខែសីហា ឆ្នាំ ២០២៣	៧៨.០០០ ដុល្លារអាមេរិក/ឆ្នាំ	គ្មាន

ការតែងតាំងថ្មី និងការដក/លាលែងរបស់សវនករខាងក្រៅ(ឯករាជ្យ)

មិនមានការតែងតាំងថ្មី និងការដក/លាលែងសវនករឯករាជ្យនោះទេ។

ផ្នែកទី៥: ភាគីពាក់ព័ន្ធ

ក. គោលនយោបាយ និងសកម្មភាពទាក់ទងនឹងចំណុចដូចខាងក្រោម៖

ល.រ	ខ្លឹមសារ	គោលនយោបាយ	សកម្មភាព
១	សុខុមាលភាពរបស់អតិថិជន	គោលនយោបាយបម្រើសេវាកម្មអតិថិជន	ជួយសម្រួលនិងគាំទ្រអតិថិជន ចំពោះរាល់នីតិវិធីចាំបាច់ និងបញ្ហាប្រឈមនានា
២	ការជ្រើសរើសអ្នកផ្គត់ផ្គង់/អ្នកម៉ៅការ	គោលការណ៍លទ្ធកម្ម	ពិនិត្យ និងវាយតម្លៃដែលមានលក្ខណៈមិនលំអៀង ដោយផ្ដោតលើតម្លៃ គុណភាព និងពេលវេលា
៣	ការគ្រប់គ្រង និងការការពារនិយោជិត	ភាពចម្រុះ គោលការណ៍សមធម៌ និងការដាក់បញ្ចូល គោលការណ៍តំណាងបុគ្គលិក គោលការណ៍នៃក្រុមសីលធម៌ កិច្ចសន្យាការងារបុគ្គល	បោះឆ្នោតជ្រើសតាំងជារៀងរាល់ ២ឆ្នាំម្តង
៤	ការគាំពារបរិស្ថាន	គោលការណ៍ HSES	ផែនការគ្រប់គ្រងផលប៉ះពាល់បរិស្ថាន សន្តិសុខ និងសុវត្ថិភាព សង្គម និងសុខភាពសាធារណៈ

៥	អន្តរកម្មជាមួយសហគមន៍	គោលការណ៍នៃក្រុមសីលធម៌ (គោលនយោបាយអំពីអ្នកផ្តល់ ព័ត៌មាន) គោលការណ៍ HSES (ការរាយការណ៍ពីឧប្បត្តិហេតុ)	បង្កើតកម្មវិធីជួយសហគមន៍ នៅជុំវិញតំបន់សេដ្ឋកិច្ចជារៀង រាល់ឆ្នាំ
៦	ការការពារសិទ្ធិរបស់ម្ចាស់បំណុល	N/A	N/A
៧	កម្មវិធីប្រឆាំងអំពើពុករលួយ	គោលការណ៍នៃក្រុមសីលធម៌	រាល់ចំណាយទាំងអស់ត្រូវមាន វិក័យបត្រពីស្ថាប័នពាក់ព័ន្ធ

ខ. ទំនួលខុសត្រូវសង្គមសាស្ត្រ

សកម្មភាពសង្គម	ទំហំបរិច្ចាគ	គោលបំណង
ជំរុញជំនាញសិក្សាបន្ថែមមានជ័យ		គំនិតផ្តួចផ្តើមដែលជំរុញដោយ CSR ដែលផ្តល់នូវការ ចូលប្រើប្រាស់ការតភ្ជាប់ អាហារ និងភេសជ្ជៈ និង សកម្មភាពចូលរួមសហគមន៍ ដើម្បីគាំទ្រដល់ប្រជាជន ដែលខ្វះខាត។
ជំរុញជំនាញសិក្សាព្រះវិហារ		កម្មវិធីផ្សព្វផ្សាយសហគមន៍ ដែលផ្តល់សេវាកម្មភ្ជាប់ ទំនាក់ទំនង និងសកម្មភាពចូលរួមសំខាន់ៗ ដែល ពង្រឹងការប្តេជ្ញាចិត្តរបស់ សែលកាត ចំពោះការទទួល ខុសត្រូវសង្គម។
Cellcard x Koh Norea - MoU		កិច្ចសហការជាយុទ្ធសាស្ត្រជាមួយការអភិវឌ្ឍន៍ Koh Norea ដើម្បីផ្តល់ការចូលប្រើ WIFIX និងពង្រឹងវត្តមាន ម៉ាកយីហោនៅក្នុងតំបន់អភិវឌ្ឍន៍ទីក្រុងលំដាប់ខ្ពស់។
ការឧបត្ថម្ភគាំពារកំណើនម៉ាក ក្នុងអន្តរជាតិអង្គវត្ត		សែលកាត បានចូលរួមជាមួយសហគមន៍គាំទ្រ ដើម្បីចូល រួមក្នុងម៉ាកក្នុងដំណើរការរបស់កម្ពុជា។ ម៉ាកក្នុងដំណើរ ល្បីល្បាញបំផុត ដើម្បីបង្កើនភាពមើលឃើញម៉ាកយីហោ និងពង្រឹងទីតាំង CSR តាមរយៈកីឡា។

ផ្នែកទី៦: ការបង្ហាញព័ត៌មាន និងតម្លាភាព

ក. ព័ត៌មាននៅក្នុងរបាយការណ៍ប្រចាំឆ្នាំ

ល.រ	ព័ត៌មាន	មាន/គ្មានបង្ហាញ
១	ចក្ខុវិស័យ/បេសកកម្ម/គោលដៅអាជីវកម្ម	មាន
២	សុចនាករហិរញ្ញវត្ថុ	មាន
៣	សុចនាករមិនមែនហិរញ្ញវត្ថុ	មាន
៤	កត្តាហានិភ័យសំខាន់ៗ	មាន
៥	គោលនយោបាយភាគលាភ	មាន
៦	ជីវប្រវត្តិរបស់អភិបាល	មាន
៧	ការបណ្តុះបណ្តាលសម្រាប់អភិបាល	មាន
៨	ចំនួនកិច្ចប្រជុំក្រុមប្រឹក្សាភិបាល	មាន
៩	វត្តមានរបស់អភិបាលក្នុងកិច្ចប្រជុំក្រុមប្រឹក្សាភិបាល	មាន
១០	លាភការ ឬប្រាក់បំណាច់សម្រាប់អភិបាល និងបុគ្គលិកជាន់ខ្ពស់	មាន

ខ. យន្តការនៃការបង្ហាញព័ត៌មាន ដោយរៀបរាប់ពីមធ្យោបាយ នីតិវិធី និងបុគ្គលិកទទួលបន្ទុកផ្តល់ព័ត៌មាន

យន្តការនៃការបញ្ចេញមតិរបស់ក្រុមហ៊ុន ខេម ជ្លីអេសអេម រួមបញ្ចូលនូវសមាសភាពសំខាន់ៗជាច្រើន ក្នុងគោលបំណងធានាឱ្យមានទំនាក់ទំនងប្រកបដោយ តម្លាភាពជាមួយភាគីពាក់ព័ន្ធ។ តាមរយៈសេចក្តីប្រកាសផ្លូវការ ដែលបានចែកចាយ ក្រុមហ៊ុនផ្សព្វផ្សាយព័ត៌មានសំខាន់ៗ តាមរយៈគេហទំព័ររបស់ ផ.ម.ក. ដែលបំពេញបន្ថែមដោយគេហទំព័ររបស់ក្រុមហ៊ុន ខេម ជ្លីអេសអេម ដែលផ្តល់នូវការចូលទៅកាន់សេចក្តីប្រកាសព័ត៌មាន របាយការណ៍ហិរញ្ញវត្ថុ និងព័ត៌មានលម្អិតរបស់ក្រុមហ៊ុន។

នីតិវិធីសម្រាប់ការបង្ហាញព័ត៌មានត្រូវបានអនុវត្តយ៉ាងម៉ត់ចត់ ដើម្បីរក្សាភាពត្រឹមត្រូវ និងការអនុលោមតាមច្បាប់។ ការប្រមូលព័ត៌មានពាក់ព័ន្ធ នឹងការសហការគ្នារវាងនាយកដ្ឋាននានា រួមទាំងផ្នែកច្បាប់ ហិរញ្ញវត្ថុ និងទំនាក់ទំនងសាជីវកម្ម ខណៈដែលដំណើរការអនុម័តយ៉ាងម៉ត់ចត់ធានាបាន នូវការត្រួតពិនិត្យដោយអ្នកគ្រប់គ្រងជាន់ខ្ពស់ ទីប្រឹក្សាច្បាប់ និងមន្ត្រីអនុលោមតាមច្បាប់។ សម្ភារៈទំនាក់ទំនងឆ្លងកាត់ការតាក់តែង និងពិនិត្យយ៉ាងម៉ត់ចត់ ដើម្បីរក្សាភាពច្បាស់លាស់ តម្លាភាព និងការប្រកាន់ខ្ជាប់នូវស្តង់ដារសាជីវកម្ម។ ពេលវេលានៃការលាតត្រដាង ត្រូវបានគ្រប់គ្រងយ៉ាងប្រុងប្រយ័ត្ន ដោយធានាឱ្យមានការផ្សព្វផ្សាយភ្លាមៗនៃព័ត៌មានសំខាន់ ដោយអនុលោមតាមគោលការណ៍ណែនាំបទប្បញ្ញត្តិ ដោយហេតុនេះធានាឱ្យមានសិទ្ធិទទួលបានព័ត៌មានដោយសមធម៌ សម្រាប់ភាគីពាក់ព័ន្ធទាំងអស់។

ក្នុងតួនាទីនៃដំណើរការបញ្ចេញព័ត៌មាន គឺជាមន្ត្រីបញ្ចេញព័ត៌មាន ដែលត្រួតពិនិត្យយន្តការទាំងមូល ធ្វើការធានាឱ្យមានការប្រកាន់ខ្ជាប់នូវច្បាប់ និងបទប្បញ្ញត្តិ។ ក្របខណ្ឌនៃការបង្ហាញនេះ គូសបញ្ជាក់ពីការប្តេជ្ញាចិត្តរបស់ ក្រុមហ៊ុន

ខេម ដ្ឋីអេសអេម ចំពោះតម្លាភាព សុចរិតភាព និងគណនេយ្យភាព ទោះបីជាជាក់លាក់អាចត្រូវបានកែសម្រួល ឱ្យសមស្របនឹងរចនាសម្ព័ន្ធអង្គភាព និងទិដ្ឋភាពបទប្បញ្ញត្តិរបស់ក្រុមហ៊ុនក៏ដោយ។ នៅក្នុងឆ្នាំ២០២៥ ក្រុមហ៊ុនបានតែងតាំងបុគ្គលិកទទួលបន្ទុកផ្តល់ព័ត៌មាន៖

លោកជំទាវ ឡាយ រចនា

និងជំនួយការបុគ្គលិកទទួលបន្ទុកផ្តល់ព័ត៌មាន៖

កញ្ញា ឃី អាំង

លោកស្រី ស៊ាប បុត្រីខេមរា

គ. ទំនាក់ទំនងវិនិយោគិន

ទំនាក់ទំនងវិនិយោគិននៅក្រុមហ៊ុន សែលកាត គឺជាការទំនាក់ទំនង និងអន្តរកម្មរវាងក្រុមហ៊ុន និងវិនិយោគិន ភាគហ៊ុនិក និងភាគីពាក់ព័ន្ធផ្សេងទៀត។ គោលដៅចម្បងនៃទំនាក់ទំនងវិនិយោគិន គឺដើម្បីធានាឱ្យមានទំនាក់ទំនងប្រកបដោយតម្លាភាព និងទាន់ពេលវេលាជាមួយសហគមន៍វិនិយោគ ដោយផ្តល់នូវព័ត៌មានត្រឹមត្រូវ និងពាក់ព័ន្ធអំពីដំណើរការហិរញ្ញវត្ថុ ប្រតិបត្តិការ យុទ្ធសាស្ត្រ និងការរំពឹងទុកនាពេលអនាគតរបស់ក្រុមហ៊ុន។ ក្រុមហ៊ុនបានបង្កើតគេហទំព័រ៖ <https://www.cellcard.com.kh/cellcard-ir/> ដើម្បីផ្តល់ជាព័ត៌មានសម្រាប់វិនិយោគិនរបស់ក្រុមហ៊ុន ក៏ដូចជាសាធារណៈជន។

យន្តការ និងនីតិវិធី និងសង្ខេបសម្រាប់ទំនាក់ទំនងវិនិយោគិនក្នុងឆ្នាំ២០២៥

- ក. របាយការណ៍ហិរញ្ញវត្ថុទៀងទាត់៖ ក្រុមហ៊ុន ខេម ដ្ឋីអេសអេម ផ្តល់របាយការណ៍ហិរញ្ញវត្ថុប្រចាំត្រីមាស និងប្រចាំឆ្នាំ ដើម្បីឱ្យវិនិយោគិន ជូនដំណឹងអំពីប្រតិបត្តិការហិរញ្ញវត្ថុរបស់ក្រុមហ៊ុន។ របាយការណ៍ទាំងនេះ រួមមានរបាយការណ៍ប្រាក់ចំណូល តារាងតុល្យការ របាយការណ៍លំហូរសាច់ប្រាក់ និងព័ត៌មានហិរញ្ញវត្ថុពាក់ព័ន្ធផ្សេងទៀត។
- ខ. ការប្រជុំវិនិយោគិន៖ ក្រុមហ៊ុន ខេម ដ្ឋីអេសអេម រៀបចំការប្រជុំ និងបទបង្ហាញតាមអ៊ិនធឺណិត របស់វិនិយោគិនដើម្បីធ្វើបច្ចុប្បន្នភាពវិនិយោគិនអំពីការអនុវត្តយុទ្ធសាស្ត្រ និងទស្សនវិស័យនាពេលអនាគត របស់ក្រុមហ៊ុន។ ព្រឹត្តិការណ៍ទាំងនេះផ្តល់ឱកាសសម្រាប់វិនិយោគិន ដើម្បីសួរសំណួរ និងចូលរួមជាមួយការគ្រប់គ្រងក្រុមហ៊ុន។
- គ. គេហទំព័រវិនិយោគិន៖ ក្រុមហ៊ុន ខេម ដ្ឋីអេសអេម រក្សាផ្នែកទំនាក់ទំនងវិនិយោគិន នៅលើគេហទំព័ររបស់ខ្លួនដែលវិនិយោគិន អាចចូលមើលរបាយការណ៍ហិរញ្ញវត្ថុ បទបង្ហាញ សេចក្តីប្រកាសព័ត៌មាន និងព័ត៌មានពាក់ព័ន្ធផ្សេងទៀត។ គេហទំព័រនេះបម្រើ ជាមជ្ឈមណ្ឌលកណ្តាលសម្រាប់ទំនាក់ទំនងវិនិយោគិន។
- ឃ. ក្រុមទំនាក់ទំនងវិនិយោគិន៖ ក្រុមហ៊ុន ខេម ដ្ឋីអេសអេម មានក្រុមទំនាក់ទំនងវិនិយោគិន ដែលយកចិត្តទុកដាក់ទទួលខុសត្រូវ ក្នុងការគ្រប់គ្រងទំនាក់ទំនង ជាមួយអ្នកវិនិយោគ អ្នកវិភាគ និងអ្នកពាក់ព័ន្ធផ្សេងទៀត។ ក្រុមនេះទទួលខុសត្រូវ ក្នុងការធានា ការប្រាស្រ័យទាក់ទងច្បាស់លាស់ និងស្របជាមួយសហគមន៍វិនិយោគ។

ង. ការអនុវត្តអភិបាលកិច្ចសាជីវកម្ម៖ ក្រុមហ៊ុន ខេម ជ្រីអេសអេម អនុវត្តតាមការអនុវត្តល្អបំផុត ក្នុងអភិបាលកិច្ចសាជីវកម្ម ដើម្បីធានាបាននូវគុណភាព គណនេយ្យភាព និងអាកប្បកិរិយាប្រកបដោយសីលធម៌។ នេះរួមបញ្ចូលទាំង ការមានក្រុមប្រឹក្សាភិបាលដ៏រឹងមាំ សវនករឯករាជ្យ និងការគ្រប់គ្រងផ្ទៃក្នុងដ៏រឹងមាំ។

សរុបមក ទំនាក់ទំនងវិនិយោគិនដែលមានប្រសិទ្ធភាពនៅ ក្រុមហ៊ុន ខេម ជ្រីអេសអេម ពាក់ព័ន្ធនឹងការទំនាក់ទំនង បើកចំហ និងគុណភាពជាមួយអ្នកវិនិយោគ ដោយផ្តល់ឱ្យពួកគេនូវព័ត៌មាន ដែលពួកគេត្រូវការ ដើម្បីធ្វើការសម្រេច ចិត្តប្រកបដោយការយល់ដឹងអំពីការវិនិយោគ របស់ពួកគេនៅក្នុងក្រុមហ៊ុន។

ឧបសម្ព័ន្ធ ខ - របាយការណ៍ប្រចាំឆ្នាំនៃសញ្ញាប័ណ្ណនិរន្តរភាព

ផ្នែកទី ១៖ ការវិនិយោគលើការដោះស្រាយប្រាក់ដែលបានមកពីការបោះឆ្នោតលើគម្រោង ឬទ្រព្យសកម្មដែលបានកំណត់

មូលនិធិដែលបានមកពីហិរញ្ញប្បទាននិរន្តរភាពរបស់ ក្រុមហ៊ុន ខេម ដ្ឋីអេសអេម នឹងត្រូវបានប្រើដើម្បីផ្តល់ហិរញ្ញប្បទាន និងធ្វើហិរញ្ញប្បទាន ដើម្បីទូទាត់បំណុលនៃគម្រោងដែលផ្តល់អត្ថប្រយោជន៍ដល់សង្គម និងបរិស្ថាន។ មានតែទ្រព្យសកម្ម និងគម្រោងដែលគោរពទៅតាមបញ្ជីទ្រព្យសកម្ម និងគម្រោងដែលទទួលបានការអនុញ្ញាត មាននៅខាងក្រោមប៉ុណ្ណោះ ដែលត្រូវបានចាត់ទុកថាមានសិទ្ធិទទួលមូលនិធិពីហិរញ្ញប្បទាននិរន្តរភាព។ រាល់ប្រភេទទ្រព្យសកម្ម និងគម្រោងនីមួយៗ ដែលមានការអនុញ្ញាត នឹងមានការពន្យល់ខ្លីៗអំពីបរិបទសំខាន់ៗ ដើម្បីបង្កើនភាពច្បាស់លាស់ និងតម្លាភាព។

ការវិនិយោគលើការផលិត ហ្វូស៊ីល (fossil) ឬ ថាមពលនុយក្លេអ៊ែរ ការស្រាវជ្រាវ និង/ឬ ការអភិវឌ្ឍលើអាវុធ និងការការពារការទាញយកធនធាន ដែលអាចបង្កគ្រោះថ្នាក់ទៅដល់បរិស្ថាន ការលេងល្បែងស៊ីសង ឬ ការផលិតថ្នាំជក់ នឹងមិនត្រូវបានផ្តល់ហិរញ្ញប្បទានពីហិរញ្ញប្បទាននិរន្តរភាពនោះទេ។

នៅក្នុងខែវិច្ឆិកា ឆ្នាំ២០២៣ ក្រុមហ៊ុនបានចេញមូលបត្របំណុលចំនួន ២០,០០០,០០០ដុល្លារអាមេរិក រយៈពេលដប់ឆ្នាំ ក្នុងទម្រង់ជាមូលបត្របំណុលប្រកបដោយចីរភាព ជាមួយនឹងប័ណ្ណបញ្ចុះតម្លៃ SOFR +៣% ឬ ៥.៥% ក្នុងមួយឆ្នាំ ដែលតែងតែខ្ពស់ និងត្រូវបង់រៀងរាល់ប្រាំមួយខែម្តង។ ប្រាក់ចំណូលដែលបានមកពីការចេញមូលបត្របំណុលនឹងត្រូវបានប្រើប្រាស់សម្រាប់គោលបំណងពង្រីកបណ្តាញ និងហិរញ្ញប្បទានបំណុល។ មូលបត្របំណុលដែលចេញត្រូវបានធានាដោយ GuarantCo Ltd ដើម្បីគាំទ្រមូលបត្របំណុលប្រកបដោយចីរភាព។ មូលបត្របំណុលនេះត្រូវបានប្រើប្រាស់យ៉ាងពេញលេញ និងបញ្ចប់នៅឆ្នាំ២០២៣ ដើម្បីគាំទ្រដល់ការពង្រីកបណ្តាញ 4G ទូទាំងប្រទេស។

ក. គម្រោងបរិស្ថានដែលទទួលបានការអនុញ្ញាត

ប្រភេទគម្រោងដែលទទួលបានការអនុញ្ញាត	ការពិពណ៌នាអំពីគម្រោង	ប្រភេទ SDG	សូចនាករនៃការជះឥទ្ធិពល
ការប្រើប្រាស់ថាមពលប្រកបដោយប្រសិទ្ធភាព	<ul style="list-style-type: none"> ការវិនិយោគលើ មុខងារសុសវ័រថ្មី និង អាជ្ញាប័ណ្ណសុសវ័រពិសេស ដើម្បីកែលម្អលើការប្រើប្រាស់ថាមពលនៃឧបករណ៍ដែលមានការបញ្ជាក់ និងថាមពលដែលមានការបញ្ជាក់ វិនិយោគទាក់ទងនឹងការចំណាយក្នុងការបន្ថយការបញ្ចេញបណ្តាញឧស្ម័នកាបូនដែលជំនួសការប្រើប្រាស់ម៉ាស៊ីនដែលប្រើ 	<ul style="list-style-type: none"> SDG ទី៧ SDGទី១៣ 	<ul style="list-style-type: none"> ការសន្សំសំចៃថាមពលប្រចាំឆ្នាំ (គិតជាមេហ្គាវ៉ាត់ក្នុងមួយម៉ោង) ការបញ្ចេញឧស្ម័នផ្ទះកញ្ចក់ប្រចាំឆ្នាំ (គិតជា tCO2e)

	<p>ប្រាស់សាំង ដោយភ្ជាប់ជាមួយបណ្តាញអគ្គិសនី (ON GRID) ដោយផ្ទាល់។</p> <ul style="list-style-type: none"> ការកែប្រែប្រព័ន្ធខ្យល់ចេញចូលធម្មជាតិសម្រាប់ទីតាំងដែលមានកន្លែងបិទជិត និងការទិញឧបករណ៍ប្រភេទប្រើប្រាស់ខាងក្រៅ ដើម្បីដកប្រព័ន្ធយ៉ាស៊ីនត្រជាក់ចេញ ដើម្បីសន្សំសំចៃការប្រើប្រាស់ថាមពល 		<ul style="list-style-type: none"> ឧស្ម័នផ្ទះកញ្ចក់ប្រចាំឆ្នាំដែលត្រូវបានជៀសវាង (គិតជា tCO2e)
ថាមពលកើតឡើងវិញ	<p>ការវិនិយោគលើការផ្តល់ឧបករណ៍ Solar PV នៅតាមទីតាំង ដើម្បីជាកាត់បន្ថយការប្រើប្រាស់អគ្គិសនី EDC</p> <p>១) On-Grid</p> <p>២) Off-Grid</p>		<ul style="list-style-type: none"> ការតម្លើងថាមពលពន្លឺព្រះអាទិត្យប្រចាំឆ្នាំ (គិតជាមេហ្គាវ៉ាត់) ការបង្កើតថាមពលពន្លឺព្រះអាទិត្យប្រចាំឆ្នាំ (គិតជា មេហ្គាវ៉ាត់ក្នុងមួយម៉ោង) ឧស្ម័នផ្ទះកញ្ចក់ប្រចាំឆ្នាំដែលត្រូវបានជៀសវាង (គិតជា tCO2e)

ខ. គម្រោងសង្គមដែលទទួលបានការអនុញ្ញាត

គម្រោងដែលទទួលបានការអនុញ្ញាត	ការពិពណ៌នាអំពីគម្រោង	ក្រុមគោលដៅ	SDG	សូចនាករនៃផលប៉ះពាល់
ការទទួលបានសេវាដែលចាំបាច់	<ul style="list-style-type: none"> ពង្រីកវិសាលភាព និងកែលម្អសេវាកម្ម ក្រុមហ៊ុន ខេម ជ្ជីអេសអេម នៅទូទាំង ប្រទេសតាមរយៈការ សាងសង់ទីតាំង អង់តែន ខ្សែកាប៊ីអុបទឹកបន្ថែម។ល។ ជាពិសេសទៅកាន់សហគមន៍ដែលទទួលបានសេវាមិនគ្រប់គ្រាន់ 	<p>ការវាយតម្លៃទៅលើសហគមន៍ដែលទទួលបានសេវាមិនគ្រប់គ្រាន់ (Underserved Community) នៅពេលជ្រើសរើសទីតាំង រួមមានកត្តាដូចខាងក្រោម៖</p>	<ul style="list-style-type: none"> SDG ទី៧ SDG ទី ១៣ SDG ទី៤ SDG ទី (៩,៨,៣) 	<ul style="list-style-type: none"> ការសន្សំថាមពលប្រចាំឆ្នាំ (MWh) ការបំបាត់ GHG ប្រចាំឆ្នាំ (tCO2e) ការបំបាត់ឧស្ម័នផ្ទះកញ្ចក់ ប្រចាំឆ្នាំដែលត្រូវបានជៀសវាង (tCO2e) សមភាពសង្គម សេវាកម្មប្រសើរឡើង និង

	<p>(Underserved Community) ដើម្បីកាត់បន្ថយកង្វះផ្នែក គម្លាតឌីជីថល ខណៈពេលដែលកាត់បន្ថយផលប៉ះពាល់ដល់បរិស្ថាន។</p> <ul style="list-style-type: none"> • ការណែនាំអំពី VOLTE (Voice Over LTE) និង VOWIFI (Voice Over Wifi) ដល់អតិថិជនទាំងអស់ដែលមានឧបករណ៍ស្រាប់។ • AO AI ការដាក់ឱ្យដំណើរការផែនការ AI នៅកម្ពុជា ការណែនាំអំពីផែនការ Cellcard AI PRO និងផែនការសិស្ស Cell-card AI ដែលមានតម្លៃសមរម្យ • ដាក់ឱ្យដំណើរការបណ្តាញ 5G 	<p>-ផ្អែកលើការគ្របដណ្តប់ មិនល្អ និងល្បឿនទិន្នន័យទាបនៅតំបន់ដែលមានចំនួនប្រជាជន និងដង់ស៊ីតេខ្ពស់។</p> <p>-ការអនុវត្តហេដ្ឋារចនាសម្ព័ន្ធសំខាន់ៗលើទីតាំង ដូចជា គ្រឹះស្ថានពាណិជ្ជកម្ម ផ្សារទំនើប ការិយាល័យសាលារៀន មន្ទីរពេទ្យ និងការិយាល័យរដ្ឋាភិបាល។</p> <p>-ដើម្បីផ្តល់ឱ្យសិស្សនូវសិទ្ធិចូលប្រើប្រាស់ឧបករណ៍ AI ដែលគាំទ្រដល់ការរៀនសូត្រ ផលិតភាព ភាពច្នៃប្រឌិត និងការត្រៀមខ្លួនសម្រាប់អាជីព។</p> <p>-បច្ចេកវិទ្យា 5G គាំទ្រដល់ការអប់រំ ការថែទាំសុខភាព កំណើនសេដ្ឋកិច្ចសកម្មភាពអាកាសធាតុ និងទីក្រុងប្រកបដោយចីរភាព។</p>		<p>សុខុមាលភាពប្រជាពលរដ្ឋ។</p>
--	---	---	--	-------------------------------

គ. ដំណើរការនៃការជ្រើសរើស និងការវាយតម្លៃគម្រោង

គណៈកម្មាធិការនៃហិរញ្ញប្បទាននិរន្តរភាព ត្រូវបានបង្កើតឡើងដោយក្រុមហ៊ុន ខេម ជ្លីអេសអេម ដែលមានអ្នកតំណាងមកពី នាយកដ្ឋានរតនាគារ នាយកដ្ឋានទំនួលខុសត្រូវសាជីវកម្ម នាយកដ្ឋានពាណិជ្ជកម្ម និងនាយកដ្ឋានបច្ចេកទេស។ គណៈកម្មាធិការនៃហិរញ្ញប្បទាននិរន្តរភាពនឹងវាយតម្លៃ និងជ្រើសរើសទ្រព្យសកម្ម និងគម្រោងដែលមានលក្ខណៈគ្រប់គ្រាន់ សម្រាប់ការផ្តល់មូលនិធិតាមរយៈហិរញ្ញប្បទាននិរន្តរភាព។ យោងតាមគណៈកម្មាធិការនៃហិរញ្ញប្បទាននិរន្តរភាព ការវិនិយោគនឹងត្រូវបានធ្វើឡើងដោយគិតគូរ ពីទំនួលខុសត្រូវសាជីវកម្មផ្ទៃក្នុង។ នាយកដ្ឋានទំនួលខុសត្រូវសាជីវកម្ម មានសិទ្ធិក្នុងការបដិសេដនៅក្នុងដំណើរការសម្រេចចិត្ត។ គណៈកម្មាធិការនៃហិរញ្ញប្បទាននិរន្តរភាព នឹងបើកកិច្ចប្រជុំរៀងរាល់ត្រីមាស ដើម្បីពិនិត្យ និងអនុម័តគម្រោងដែលត្រូវអនុវត្ត។ រាល់សេចក្តីសម្រេចរបស់ គណៈកម្មាធិការទាំងអស់នឹងត្រូវបានកត់ត្រាទុក។

ឃ. ការចាត់ចែងសាច់ប្រាក់ដែលបានមកពីការបោះផ្សាយ

ក្រុមហ៊ុន ខេម ជ្លីអេសអេម នឹងដាក់សាច់ប្រាក់សុទ្ធ ដែលទទួលបានមកពី ការបោះផ្សាយហិរញ្ញប្បទាននិរន្តរភាព ទៅក្នុងគណនីធនាគារដាច់ដោយឡែក សម្រាប់បែងចែកទៅឱ្យគម្រោង ដែលមានការអនុញ្ញាត ដូចដែលបានកំណត់នៅក្នុងក្របខណ្ឌ ហិរញ្ញប្បទាននិរន្តរភាពនេះ។ ការបែងចែកសាច់ប្រាក់សុទ្ធ បានមកពីការបោះផ្សាយនឹងត្រូវបានត្រួតពិនិត្យ និងគ្រប់គ្រងដោយនាយកដ្ឋានរតនាគារ។ ប្រសិនបើគម្រោងដែលបានស្នើក្នុងក្របខណ្ឌនេះ លែងមានលក្ខណៈគ្រប់គ្រាន់ សាច់ប្រាក់បានមកពីការបោះផ្សាយ នឹងត្រូវបានបែងចែកទៅឱ្យគម្រោងបែតង ឬគម្រោងសង្គម ឬទ្រព្យសកម្ម ដែលទទួលបានការអនុញ្ញាតផ្សេងទៀតស្របតាមក្របខណ្ឌនេះ។ សាច់ប្រាក់បានមកពីការបោះផ្សាយលក់ ដែលមិនទាន់បានបែងចែក នឹងត្រូវបានកាន់កាប់ដោយក្រុមហ៊ុនក្នុងទម្រង់ជាសាច់ប្រាក់ ឬសាច់ប្រាក់សមមូល ឬការវិនិយោគដោយផ្អែកលើគោលនយោបាយគ្រប់គ្រងសន្ទនីយរបស់ក្រុមហ៊ុន។

ការដកសាច់ប្រាក់ពាក់ព័ន្ធនឹងគម្រោង ដែលទទួលបានការអនុញ្ញាត៖

- ករណីសម្រាប់ផ្តល់ហិរញ្ញប្បទានគម្រោង ការដកសាច់ប្រាក់នឹងធ្វើឡើងរហូតដល់ការបែងចែកចប់សព្វគ្រប់។ ក្រុមហ៊ុន ខេម ជ្លីអេសអេម នឹងខិតខំអស់ពីសមត្ថភាពបែងចែកសាច់ប្រាក់ក្នុងរយៈពេល ៣៦ ខែ បន្ទាប់ពីថ្ងៃបោះផ្សាយ ហិរញ្ញប្បទាន។
- ករណីសម្រាប់ធ្វើហិរញ្ញប្បទានដើម្បីទូទាត់បំណុល ការដកសាច់ប្រាក់ពាក់ព័ន្ធនឹងគម្រោងដែលទទួលបានការអនុញ្ញាតក្នុងរយៈពេល ៣៦ខែ មុនថ្ងៃបោះផ្សាយ នឹងត្រូវបានអនុញ្ញាតសម្រាប់ការបែងចែកសាច់ប្រាក់។ គម្រោងការដកសាច់ប្រាក់ពាក់ព័ន្ធនឹងគម្រោងដែលទទួលបានការអនុញ្ញាត ក្នុងរយៈពេល ៣៦ខែ មុនថ្ងៃបោះផ្សាយ នឹងត្រូវបានអនុញ្ញាតសម្រាប់ការបែងចែកសាច់ប្រាក់។

ខ. ការវាយការណ៍

ដើម្បីអនុញ្ញាតឱ្យវិនិយោគិន និងភាគីពាក់ព័ន្ធបានតាមដាន ការអភិវឌ្ឍនៃការបោះផ្សាយហិរញ្ញប្បទាននិរន្តរភាពរបស់ក្រុមហ៊ុន ខេម ជ្រីអេសអេម ទ្រព្យសកម្មនិងគម្រោងដែលត្រូវទទួលបានមូលនិធិពីហិរញ្ញប្បទាននិរន្តរភាពរបស់ក្រុមហ៊ុន របាយការណ៍ពីការបែងចែកសាច់ប្រាក់ និងរបាយការណ៍ពីការជះឥទ្ធិពល នឹងត្រូវបានផ្សព្វផ្សាយទៅវិនិយោគិនរបស់ហិរញ្ញប្បទាននេះប៉ុណ្ណោះ ហើយបោះពុម្ពផ្សាយជារៀងរាល់ឆ្នាំរហូតដល់ការបែងចែកសាច់ប្រាក់ចប់សព្វគ្រប់។

ច. របាយការណ៍ពីការបែងចែក

របាយការណ៍ពីការបែងចែកសាច់ប្រាក់នឹងរួមបញ្ចូលធាតុៗសំខាន់ៗមានដូចខាងក្រោម៖

- បញ្ជីនៃទ្រព្យសកម្មដែលទទួលបានការអនុញ្ញាត និងគម្រោងដែលទទួលបានការផ្គត់ផ្គង់ដោយហិរញ្ញប្បទាននិរន្តរភាព។ ប្រសិនបើមានទ្រព្យសកម្ម និងគម្រោងជាច្រើន របាយការណ៍នេះនឹងត្រូវធ្វើឡើងក្នុងទម្រង់ជាផលបត្រ ដែលផ្អែកលើប្រភេទនៃការវិនិយោគ ដូចបានពិពណ៌នានៅក្រោមសាច់ប្រាក់បានមកពីការបោះផ្សាយ។
- ឧទាហរណ៍នៃទ្រព្យសកម្ម ឬគម្រោងដែលត្រូវបានផ្តល់ហិរញ្ញប្បទាន ដោយហិរញ្ញប្បទាននិរន្តរភាព។
- ចំនួនទឹកប្រាក់ដែលបានវិនិយោគនៅក្នុងប្រភេទនៃការវិនិយោគនីមួយៗ ដូចបានពិពណ៌នានៅក្នុងសាច់ប្រាក់បានមកពីការបោះផ្សាយលក់ និងចំនួនទឹកប្រាក់នៃហិរញ្ញប្បទានថ្មី ធៀបនឹងការធ្វើបុនហិរញ្ញប្បទាន។
- ទឹកប្រាក់នៃហ្វានស៊ីលីដីហិរញ្ញប្បទានប្រកបដោយនិរន្តរភាព ដែលបានបែងចែករួច។
- សាច់ប្រាក់សុទ្ធ ដែលបានពីការបោះផ្សាយលក់ហិរញ្ញប្បទាន ប្រកបដោយនិរន្តរភាព ដែលរង់ចាំការបែងចែកទៅទ្រព្យសកម្ម និងគម្រោង។
- ព័ត៌មានអំពីប្រភេទនៃការវិនិយោគបណ្តោះអាសន្ន។
- រាល់ការអភិវឌ្ឍបញ្ហា ភាពចម្រូងចម្រាស់ ដែលគួរឱ្យកត់សម្គាល់ ទាក់ទងនឹងគម្រោង ឬទ្រព្យសកម្ម។

ឆ. របាយការណ៍ពីផលប៉ះពាល់

ក្រុមហ៊ុន ខេម ជ្រីអេសអេម ខិតខំវាយការណ៍ អំពីផលប៉ះពាល់ដល់សង្គម និងបរិស្ថាន ដោយការវិនិយោគដែលផ្តល់ហិរញ្ញប្បទាន ដោយហិរញ្ញប្បទាននិរន្តរភាព។ សូចនាករនៃការជះឥទ្ធិពលផ្សេងៗគ្នា ដែលពាក់ព័ន្ធសម្រាប់ការវិនិយោគផ្សេងៗគ្នា និងតារាងខាងលើ (តារាងទី ១៖ គម្រោងបរិស្ថាន ដែលទទួលបានការអនុញ្ញាត និងតារាងទី ២៖ គម្រោងសង្គម ដែលទទួលបានការអនុញ្ញាត) បានបង្ហាញពីសូចនាករផ្សេងៗគ្នា សម្រាប់ការវិនិយោគប្រភេទផ្សេងៗគ្នា ដែលបានកំណត់នៅក្នុង ក្របខណ្ឌហិរញ្ញប្បទាននិរន្តរភាពនេះ។ សម្រាប់ការវិនិយោគទៅលើទ្រព្យសកម្ម និងគម្រោង ដែលកំពុងតែដំណើរការ ដែលការជះឥទ្ធិពលចុងក្រោយបង្អស់មិនទាន់បានអង្កេត ក្រុមហ៊ុន ខេម ជ្រីអេសអេម នឹងព្យាយាមផ្តល់ការប៉ាន់ស្មាន នៃការជះឥទ្ធិពលចុងក្រោយបង្អស់នោះ។ សូចនាករពាក់ព័ន្ធនឹងត្រូវធ្វើបច្ចុប្បន្នភាព នៅពេលដែលមានស្តង់ដារសូចនាករត្រឹមត្រូវ។

ផ្នែកទី ២៖ លទ្ធភាពនៃការបំពេញបាតសមលក្ខខណ្ឌតម្រូវជាសញ្ញាបណ្ណនិរន្តរភាព ស្របតាមស្តង់ដារ ឬក្របខណ្ឌដែលបានអនុវត្ត

ក្រុមហ៊ុន ខេម ជ្រីអេសអេម បានបង្កើតក្របខ័ណ្ឌនៃសាច់ប្រាក់ ដែលបានមកពីការបោះផ្សាយលក់របស់ខ្លួន ក្នុងគោលបំណងផ្តល់ហិរញ្ញប្បទានដល់គម្រោងពណ័រតែងពីរប្រភេទ និងគម្រោងពាក់ព័ន្ធនឹងសង្គមមួយប្រភេទ។ ក្របខ័ណ្ឌនេះធ្វើឡើងស្របតាមធាតុផ្សំចំនួនបួន នៃ សមាគមទីផ្សារមូលធនអន្តរជាតិ (ICMA) គោលការណ៍ឥណទានបៃតង (GBP) នៃឆ្នាំ២០២១ (រួមទាំងឧបសម្ព័ន្ធទី១ ខែមិថុនា ឆ្នាំ ២០២២) និងគោលការណ៍ឥណទានសង្គម (SBP) ឆ្នាំ២០២៣ និងគោលការណ៍ឥណទានបៃតង (GLP) ២០២៣ និងគោលការណ៍ឥណទានសង្គម (SLP) ២០២៣ នៃសមាគមទីផ្សារឥណទាន សមាគមសហឥណទាននិងពាណិជ្ជកម្ម និងសមាគមទីផ្សារឥណទានអាស៊ីប៉ាស៊ីហ្វិក (LMA/APLMA/LSTA)។ ក្របខ័ណ្ឌនេះបានបង្ហាញពីការរួមចំណែកក្នុងការអភិវឌ្ឍនិរន្តរភាព។

ផ្នែកទី៣៖ ផលប៉ះពាល់វិជ្ជមាន និងអវិជ្ជមាន ពាក់ព័ន្ធនឹងគម្រោងដែលបានអនុវត្ត ឬការប្រើប្រាស់ ទ្រព្យសកម្ម ស្របតាមស្តង់ដារ ឬក្របខណ្ឌដែលបានអនុវត្ត

ការវិនិយោគលើវត្ថុដែលអាចកកើតឡើងវិញបាន ដូចជាការដំឡើងថាមពលពន្លឺព្រះអាទិត្យ (PV) នៅលើអង្គតែនទូរគមនាគមន៍ ដើម្បីផ្តល់ថាមពលដល់ឧបករណ៍វិទ្យុ និងអង្គតែន នឹងផ្តល់អត្ថប្រយោជន៍ប្រកបដោយនិរន្តរភាពក្នុងរយៈពេលវែង។

ទោះបីជាមានការខិតខំប្រឹងប្រែងរបស់ក្រុមហ៊ុន ដើម្បីធ្វើឱ្យថាមពលនៅលើទីតាំងថ្មីចំនួន ៥០០ កន្លែងឱ្យកាន់តែប្រសើរឡើង ការរំពឹងទុកនៃការកើនឡើងនៃទិន្នន័យ នឹងនាំឱ្យមានការកើនឡើងនូវការបញ្ចេញឧស្ម័នផ្ទះកញ្ចក់ (GHG)។

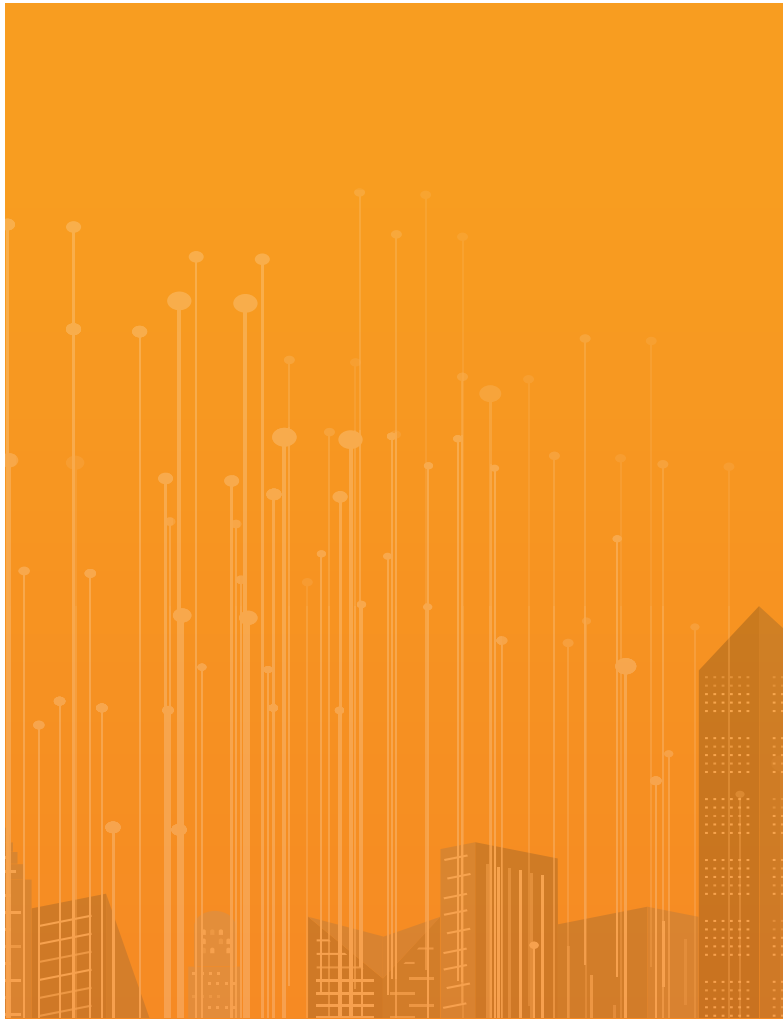

ក្រុមហ៊ុន ខេម ជ្រីអេសអេម ម.ក

33 មហាវិថីព្រះសីហនុ ប្រអប់សំបុត្រ
2468 ភ្នំពេញ ព្រះរាជាណាចក្រកម្ពុជា

+855 12 800 800

www.cellcard.com.kh

ក្រុមហ៊ុន ខេម ជឿអេសអេម ប.ក

**របាយការណ៍ក្រុមប្រឹក្សាភិបាល
និង**

**របាយការណ៍ហិរញ្ញវត្ថុរួមដែលបានធ្វើសវនកម្មរួម
សម្រាប់ការិយបរិច្ឆេទដែលបានបញ្ចប់ថ្ងៃទី៣១ ខែធ្នូ ឆ្នាំ២០២៥**

ក្រុមហ៊ុន ខេម ជីអេសអេម ម.ក

**របាយការណ៍ហិរញ្ញវត្ថុរួមដែលបានធ្វើសវនកម្មរួម
សម្រាប់ការិយបរិច្ឆេទដែលបានបញ្ចប់ថ្ងៃទី៣១ ខែធ្នូ ឆ្នាំ២០២៥**

មាតិកា	ទំព័រ
របាយការណ៍ក្រុមប្រឹក្សាភិបាល	១ - ៦
របាយការណ៍ហិរញ្ញវត្ថុរួម	
របាយការណ៍ស្ថានភាពហិរញ្ញវត្ថុរួម	៧ - ៨
របាយការណ៍ចំណេញ ឬខាត និងលទ្ធផលលម្អិតផ្សេងៗរួម	៩
របាយការណ៍បម្រែបម្រួលមូលធនរួម	១០
របាយការណ៍លំហូរសាច់ប្រាក់រួម	១១ - ១២
កំណត់សម្គាល់លើរបាយការណ៍ហិរញ្ញវត្ថុរួម	១៣ - ៦៦
របាយការណ៍សវនករឯករាជ្យ	៦៧ - ៧១

ក្រុមហ៊ុន ខេម ជឺអេសអេម ម.ក

របាយការណ៍ក្រុមប្រឹក្សាភិបាល

ក្រុមប្រឹក្សាភិបាល (ហៅកាត់ថា "អភិបាល") សូមដាក់ជូននូវរបាយការណ៍របស់ខ្លួនដោយមានភ្ជាប់មកជាមួយនូវរបាយការណ៍ហិរញ្ញវត្ថុរួមដែលបានធ្វើសវនកម្មរបស់ ក្រុមហ៊ុន ខេម ជឺអេសអេម ម.ក (ហៅកាត់ថា "ក្រុមហ៊ុន") និងក្រុមហ៊ុនបុត្រសម្ព័ន្ធ (រួមគ្នាហៅកាត់ថា "សម្ព័ន្ធ") សម្រាប់កាលបរិច្ឆេទបញ្ចប់ថ្ងៃទី៣១ ខែធ្នូ ឆ្នាំ២០២៥។

សកម្មភាពអាជីវកម្មប្រូ

សកម្មភាពអាជីវកម្មប្រូរបស់សម្ព័ន្ធគឺ៖

- (ក) ដំឡើង និងធ្វើប្រតិបត្តិការនូវរាល់បរិក្ខារ និងម៉ាស៊ីនទាំងអស់ ដែលត្រូវបានប្រើក្នុងការភ្ជាប់បណ្តាញទូរស័ព្ទចល័ត GSM នៅក្នុងព្រះរាជាណាចក្រកម្ពុជាទាំងមូល និងផលិតផលទាំងអស់ដែលជាបរិក្ខារបន្ទាប់បន្សំ សមាសធាតុបន្ថែម ឬសមាសធាតុផ្សំនៃបរិក្ខារទាំងនោះ
- (ខ) ធ្វើទីផ្សារ និងលក់ផលិតផលទូរគមនាគមន៍ និង/ឬ សេវារបស់សម្ព័ន្ធ និង
- (គ) លក់រាយតាមកន្លែងបញ្ជាទិញតាមសារ ឬតាមអ៊ីនធឺណេត។

នៅក្នុងអំឡុងឆ្នាំនេះ ពុំមានការផ្លាស់ប្តូរជាសារវន្តលើសកម្មភាពអាជីវកម្មប្រូទាំងនេះទេ។

លទ្ធផលប្រតិបត្តិការ

	ដុល្លារអាមេរិក	លានរៀល
ចំណេញសម្រាប់កាលបរិច្ឆេទ	៣.៨៤៦.៨១២	១៥.៤៣១

ភាគលាភ

ចំនួនភាគលាភដែលបានប្រកាស និងបង់ដោយសម្ព័ន្ធចាប់តាំងពីចុងកាលបរិច្ឆេទមុន មានដូចខាងក្រោម៖

	ដុល្លារអាមេរិក	លានរៀល
ភាគលាភធានាចំនួន ០,០០៩៧ដុល្លារអាមេរិក ឬ ៣៩,៧៣ រៀលក្នុង ១ហ៊ុន គិតត្រឹមថ្ងៃទី៣១ ខែធ្នូ ឆ្នាំ២០២៤ បង់នៅថ្ងៃទី៩ ខែមករា ឆ្នាំ២០២៥	៩២.៤៨០	៣៧១
ភាគលាភធានាចំនួន ០,០០៩៧ដុល្លារអាមេរិក ឬ ៣៩,៧៣ រៀលក្នុង ១ហ៊ុន គិតត្រឹមថ្ងៃទី៣១ ខែធ្នូ ឆ្នាំ២០២៥ បង់នៅក្រីមាសទីមួយ ទីពីរ និងទីបី ក្នុង ឆ្នាំ២០២៥	២៧៧.៤៤១	១.១១៣

ក្រុមហ៊ុន ខេម ជឺអេសអេម ម.ក

របាយការណ៍ក្រុមប្រឹក្សាភិបាល

ទុនបម្រុង និងសំវិធានធន

ពុំមានទុនបម្រុង ឬសំវិធានធនជាសារវន្តដទៃទៀតនៅក្នុងការិយបរិច្ឆេទ ក្រៅពីអ្វីដែលបានលាតត្រដាងនៅក្នុងរបាយការណ៍ហិរញ្ញវត្ថុរួមនេះទេ។

បំណុលពិបាកទារ និងបំណុលជាប់សង្ស័យ

មុនពេលរបាយការណ៍ហិរញ្ញវត្ថុរួមរបស់សម្ព័ន្ធត្រូវបានរៀបចំ អភិបាលបានចាត់វិធានការសមស្របដើម្បីបញ្ជាក់ថា វិធានការទាក់ទងនឹងការលុបចោលបំណុលពិបាកទារ និងការធ្វើសំវិធានធនលើបំណុលជាប់សង្ស័យត្រូវបានធ្វើឡើង ហើយអភិបាលជឿជាក់ថាបំណុលពិបាកទារណាដែលបានដឹងទាំងអស់ត្រូវបានលុបចោល និងសំវិធានធនលើបំណុលដែលជាប់សង្ស័យគ្រប់គ្រាន់ត្រូវបានធ្វើឡើង។

គិតត្រឹមកាលបរិច្ឆេទនៃរបាយការណ៍នេះ អភិបាលពុំបានដឹងពីហេតុការណ៍ណាមួយដែលអាចបណ្តាលឱ្យតម្លៃនៃបំណុលពិបាកទារដែលបានលុបចោល ឬតម្លៃនៃសំវិធានធនលើបំណុលជាប់សង្ស័យនៅក្នុងរបាយការណ៍ហិរញ្ញវត្ថុរួមរបស់សម្ព័ន្ធមានភាពមិនគ្រប់គ្រាន់ជាសារវន្តនោះឡើយ។

ទ្រព្យសកម្ម

មុនពេលរបាយការណ៍ហិរញ្ញវត្ថុរួមរបស់សម្ព័ន្ធត្រូវបានរៀបចំ អភិបាលបានចាត់វិធានការសមស្របដើម្បីធានាថា បណ្តាទ្រព្យសកម្មដែលទំនងជាមិនអាចលក់បានក្នុងប្រតិបត្តិការអាជីវកម្មធម្មតា រួមទាំងតម្លៃនៅក្នុងបញ្ជីគណនេយ្យរបស់សម្ព័ន្ធ ត្រូវបានកាត់បន្ថយតម្លៃមកត្រឹមតម្លៃដែលបានរំពឹងថានឹងអាចលក់បានលើទីផ្សារជាក់ស្តែង។

គិតត្រឹមកាលបរិច្ឆេទនៃរបាយការណ៍នេះ អភិបាលពុំបានដឹងពីហេតុការណ៍ណាមួយដែលអាចបណ្តាលឱ្យតម្លៃនៃទ្រព្យសកម្មនៅក្នុងរបាយការណ៍ហិរញ្ញវត្ថុរួមរបស់សម្ព័ន្ធមានភាពមិនត្រឹមត្រូវឡើយ។

វិនិយោគស្រាវជ្រាវ

គិតត្រឹមកាលបរិច្ឆេទនៃរបាយការណ៍នេះ អភិបាលពុំបានដឹងពីហេតុការណ៍ណាមួយដែលបានកើតឡើង ដែលអាចបណ្តាលឱ្យប៉ះពាល់ដល់ការអនុវត្តវិនិយោគស្រាវជ្រាវក្នុងការវាយតម្លៃទ្រព្យសកម្ម ឬបំណុលរបស់សម្ព័ន្ធថាមានភាពមិនត្រឹមត្រូវ ឬមិនសមស្របនោះទេ។

ក្រុមហ៊ុន ខេម ជីអេសអេម ម.ក

របាយការណ៍ក្រុមប្រឹក្សាភិបាល

បំណុលយថាភាព និងបំណុលផ្សេងៗ

គិតត្រឹមកាលបរិច្ឆេទនៃរបាយការណ៍នេះ ពុំមាន៖

- (១) ការដាក់បន្ទុកណាមួយមកលើទ្រព្យសកម្មរបស់សម្ព័ន្ធ ដែលបានកើតឡើងគិតចាប់ពីចុងការិយបរិច្ឆេទ ដើម្បីធានា ចំពោះបំណុលរបស់បុគ្គលណាម្នាក់ឡើយ និង
- (២) បំណុលយថាភាពណាមួយចំពោះសម្ព័ន្ធ ដែលកើតមានឡើងគិតចាប់ពីចុងការិយបរិច្ឆេទនោះទេ។

តាមមតិរបស់អភិបាល ពុំមានបំណុលយថាភាព ឬបំណុលផ្សេងៗទៀតរបស់សម្ព័ន្ធ ដែលត្រូវបានទាមទារឱ្យសង ឬអាចនឹង ត្រូវទាមទារឱ្យសងក្នុងអំឡុងរយៈពេល១២ខែបន្ទាប់ពីចុងការិយបរិច្ឆេទដែលនឹង ឬអាចធ្វើឱ្យមានផលប៉ះពាល់ដល់លទ្ធភាព របស់សម្ព័ន្ធក្នុងការបំពេញកាតព្វកិច្ចរបស់ខ្លួននៅថ្ងៃកំណត់សងនោះទេ។

ការផ្លាស់ប្តូរនៃហេតុការណ៍

គិតត្រឹមកាលបរិច្ឆេទនៃរបាយការណ៍នេះ អភិបាលពុំបានដឹងពីហេតុការណ៍ណាមួយលុះត្រាតែបានបង្ហាញនៅក្នុងរបាយការណ៍ នេះ ឬរបាយការណ៍ហិរញ្ញវត្ថុរបស់សម្ព័ន្ធ ដែលអាចនឹងបណ្តាលឱ្យតួលេខណាមួយដែលបានបង្ហាញក្នុងរបាយការណ៍ ហិរញ្ញវត្ថុមានភាពមិនត្រឹមត្រូវនោះទេ។

ប្រតិបត្តិការសារវន្ត និងមិនប្រក្រតី

តាមមតិយោបល់របស់អភិបាល៖

- (១) លទ្ធផលនៃប្រតិបត្តិការអាជីវកម្មរបស់សម្ព័ន្ធក្នុងឆ្នាំនេះ មិនបានទទួលរងនូវផលប៉ះពាល់ជាសារវន្តដោយកត្តាផ្សេងៗ ប្រតិបត្តិការ ឬព្រឹត្តិការណ៍ណាមួយ ដែលមានលក្ខណៈជាសារវន្ត និងមិនប្រក្រតីនោះឡើយ និង
- (២) ពុំមានកត្តា ប្រតិបត្តិការ ឬព្រឹត្តិការណ៍ណាមួយដែលមានលក្ខណៈជាសារវន្ត និងមិនប្រក្រតីនោះទេក្នុងចន្លោះពេលរវាង ចុងការិយបរិច្ឆេទ និងកាលបរិច្ឆេទនៃរបាយការណ៍នេះ ដែលអាចនាំឱ្យប៉ះពាល់ជាសារវន្តទៅដល់លទ្ធផលប្រតិបត្តិការ របស់សម្ព័ន្ធក្នុងការិយបរិច្ឆេទដែលរបាយការណ៍នេះត្រូវបានរៀបចំទេ។

ការបោះផ្សាយភាគហ៊ុន និងប័ណ្ណបំណុល

នៅក្នុងអំឡុងការិយបរិច្ឆេទ សម្ព័ន្ធបានធ្វើការបោះផ្សាយប័ណ្ណបំណុលឯកជនចំនួន ១៨០.០០០.០០០ដុល្លារអាមេរិក ដែល មានអត្រាការប្រាក់ ៧,៧៥% ក្នុងមួយឆ្នាំ។ កាលបរិច្ឆេទផុតកំណត់សង គឺនៅថ្ងៃទី២៧ ខែវិច្ឆិកា ឆ្នាំ២០៣២។

ពុំមានការបោះផ្សាយភាគហ៊ុនថ្មីត្រូវបានធ្វើឡើងដោយសម្ព័ន្ធឡើយ។

ក្រុមហ៊ុន ខេម ជីអេសអេម ប.ក

របាយការណ៍ក្រុមប្រឹក្សាភិបាល

ក្រុមប្រឹក្សាភិបាល

ក្រុមប្រឹក្សាភិបាលដែលបម្រើការងារក្នុងការិយបរិច្ឆេទ និងអំឡុងពេលចាប់ពីចុងការិយបរិច្ឆេទដល់កាលបរិច្ឆេទនៃរបាយការណ៍នេះមាន៖

អ្នកឧកញ៉ា គិត ម៉េង	ប្រធានក្រុមប្រឹក្សាភិបាល
លោក William Mark Hanna	អភិបាលមិនប្រតិបត្តិ
លោក Paul Carey Clements	អភិបាលមិនប្រតិបត្តិ
លោក Christopher Donald Tiffin	អភិបាលមិនប្រតិបត្តិ
លោក Simon John Perkins	អភិបាលមិនប្រតិបត្តិ (ត្រូវបានតែងតាំងនៅថ្ងៃទី៤ ខែមិថុនា ឆ្នាំ២០២៥)
លោកស្រី ហិប សិកា	អភិបាលឯករាជ្យ

ភាគកម្មរបស់អភិបាល

ភាគកម្មរបស់អភិបាលដែលបម្រើការងារនៅចុងការិយបរិច្ឆេទ ចំពោះភាគហ៊ុននៅក្នុងសម្ព័ន្ធក្នុងកំឡុងការិយបរិច្ឆេទមានដូចខាងក្រោម៖

ភាគកម្មក្នុងសម្ព័ន្ធ

	នៅថ្ងៃទី១ ខែមករា ឆ្នាំ២០២៥	ចំនួនភាគហ៊ុនធម្មតា ទិញ	លក់	នៅថ្ងៃទី៣១ ខែធ្នូ ឆ្នាំ២០២៥
ភាគកម្មផ្ទាល់៖				
អ្នកឧកញ៉ា គិត ម៉េង	១៩.៥០០.០០០	-	-	១៩.៥០០.០០០

ក្រៅពីបានរៀបរាប់ខាងលើ មិនមានអភិបាលណាម្នាក់ដែលបានបម្រើការងារនៅចុងការិយបរិច្ឆេទរបាយការណ៍ មានភាគកម្មជាភាគហ៊ុនធម្មតា ឬជាប័ណ្ណបំណុលក្នុងសម្ព័ន្ធក្នុងកំឡុងការិយបរិច្ឆេទនេះទេ។

អត្ថប្រយោជន៍របស់អភិបាល

ចាប់តាំងពីបំណាច់ឆ្នាំកន្លងទៅ អភិបាលរបស់សម្ព័ន្ធ និងរបស់ក្រុមហ៊ុនពុំបានទទួល ឬមានសិទ្ធិទទួលបាននូវអត្ថប្រយោជន៍ណាមួយតាមរយៈការចុះកិច្ចសន្យា ដែលបានធ្វើឡើងដោយសម្ព័ន្ធ និងក្រុមហ៊ុន ឬដោយស្ថាប័នពាក់ព័ន្ធណាមួយជាមួយនឹងអភិបាល ឬក៏ជាមួយក្រុមហ៊ុនដែលអភិបាលគឺជាសមាជិក ឬក៏ជាមួយក្រុមហ៊ុនដែលអភិបាលមានផលប្រយោជន៍ផ្នែកហិរញ្ញវត្ថុជាសារវន្តឡើយ។

ទាំងនៅក្នុងអំឡុង ឬនៅចុងការិយបរិច្ឆេទ សម្ព័ន្ធ និងក្រុមហ៊ុនពុំដែលជាភាគីនៃការរៀបចំក្នុងគោលបំណងដើម្បីអនុញ្ញាតឱ្យអភិបាលទទួលបានអត្ថប្រយោជន៍តាមរយៈនៃការទិញភាគហ៊ុន ឬប័ណ្ណបំណុលរបស់សម្ព័ន្ធ និងរបស់ក្រុមហ៊ុន ឬក្រុមហ៊ុនសាជីវកម្មផ្សេងទៀតនោះទេ។

ក្រុមហ៊ុន ខេម ជីអេសអេម ម.ក

របាយការណ៍ក្រុមប្រឹក្សាភិបាល

ព្រឹត្តិការណ៍សំខាន់ៗបន្ទាប់ពីចុងការិយបរិច្ឆេទ

ព័ត៌មានលម្អិតអំពីព្រឹត្តិការណ៍សំខាន់ៗបន្ទាប់ពីចុងការិយបរិច្ឆេទនេះ ត្រូវបានបង្ហាញនៅក្នុងកំណត់សម្គាល់ ២៧ នៃរបាយការណ៍ហិរញ្ញវត្ថុរួម។

ក្រុមហ៊ុនមេកាន់កាប់ចុងក្រោយ

អភិបាលចាត់ទុកក្រុមហ៊ុន រ៉ូយ៉ាល់ មីលីខម ដែលបានចុះបញ្ជីនៅក្នុងព្រះរាជាណាចក្រកម្ពុជា គឺជាក្រុមហ៊ុនមេកាន់កាប់ចុងក្រោយ។

ការទទួលខុសត្រូវរបស់ក្រុមប្រឹក្សាភិបាលលើរបាយការណ៍ហិរញ្ញវត្ថុរួម

អភិបាលរបស់សម្ព័ន្ធមានភារៈទទួលខុសត្រូវលើការអះអាងបញ្ជាក់ថា របាយការណ៍ហិរញ្ញវត្ថុរួមរបស់សម្ព័ន្ធត្រូវបានរៀបចំឡើងដោយបង្ហាញនូវទិដ្ឋភាពពិត និងត្រឹមត្រូវនៃស្ថានភាពហិរញ្ញវត្ថុរបស់សម្ព័ន្ធ គិតត្រឹមថ្ងៃទី៣១ ខែធ្នូ ឆ្នាំ២០២៥ ព្រមទាំងលទ្ធផលហិរញ្ញវត្ថុនិងលំហូរសាច់ប្រាក់សម្រាប់ការិយបរិច្ឆេទដែលបានបញ្ចប់។ ក្នុងការរៀបចំរបាយការណ៍ហិរញ្ញវត្ថុរួមទាំងនេះ អភិបាលរបស់សម្ព័ន្ធចាំបាច់ត្រូវ៖

- (១) អនុវត្តគោលការណ៍គណនេយ្យសមស្រប ដោយអនុលោមទៅតាមស្តង់ដាររបាយការណ៍ទាក់ទងនឹងហិរញ្ញវត្ថុអន្តរជាតិនៃកម្ពុជា (ហៅកាត់ថា “ស.វ.ទ.ហ.អ.ក”) ដោយផ្អែកលើការវិនិច្ឆ័យ និងការប៉ាន់ស្មានសមហេតុផល និងប្រកបដោយការប្រុងប្រយ័ត្ន ហើយធ្វើការអនុវត្តតាមគោលការណ៍នោះប្រកបដោយសង្គតភាព
- (២) អនុលោមទៅតាមតម្រូវការនៃការលាតត្រដាងព័ត៌មានស្របតាម ស.វ.ទ.ហ.អ.ក ហើយប្រសិនបើមានការប្រាសចាកណាមួយពីស្តង់ដារទាំងនេះ ក្នុងការបង្ហាញនូវភាពត្រឹមត្រូវ អភិបាលត្រូវប្រាកដថាការប្រាសចាកទាំងនេះត្រូវបានបង្ហាញ ពន្យល់ និងកំណត់បរិមាណឱ្យបានត្រឹមត្រូវនៅក្នុងរបាយការណ៍ហិរញ្ញវត្ថុរួម
- (៣) រក្សាទុកនូវបញ្ជីគណនេយ្យឱ្យបានគ្រប់គ្រាន់ ដើម្បីឱ្យសម្ព័ន្ធអាចរៀបចំរបាយការណ៍ហិរញ្ញវត្ថុរួមដែលអនុលោមទៅតាម ស.វ.ទ.ហ.អ.ក និងរក្សាប្រព័ន្ធគ្រប់គ្រងផ្ទៃក្នុងឱ្យមានប្រសិទ្ធភាព
- (៤) រៀបចំរបាយការណ៍ហិរញ្ញវត្ថុរួមដោយផ្អែកតាមមូលដ្ឋានបន្តនិរន្តរភាពអាជីវកម្ម លើកលែងតែមានភាពមិនសមស្របក្នុងការសន្មតថា សម្ព័ន្ធនឹងបន្តប្រតិបត្តិការអាជីវកម្មរបស់ខ្លួននាពេលអនាគត និង
- (៥) គ្រប់គ្រង និងដឹកនាំសម្ព័ន្ធឱ្យមានប្រសិទ្ធភាពហើយចូលរួមក្នុងការសម្រេចចិត្តជាសារវន្តទាំងអស់ ដែលអាចប៉ះពាល់ដល់ប្រតិបត្តិការ និងលទ្ធផល ហើយត្រូវប្រាកដថាផលប៉ះពាល់ទាំងនោះត្រូវបានឆ្លុះបញ្ចាំងត្រឹមត្រូវនៅក្នុងរបាយការណ៍ហិរញ្ញវត្ថុរួម ។

អភិបាលសូមអះអាងថា សម្ព័ន្ធបានអនុវត្តតាមគ្រប់តម្រូវការខាងលើនៅក្នុងការរៀបចំរបាយការណ៍ហិរញ្ញវត្ថុរួម។

ក្រុមហ៊ុន ខេម ជឺអេសអេម ម.ក

របាយការណ៍ក្រុមប្រឹក្សាភិបាល

ការអនុម័តរបាយការណ៍ហិរញ្ញវត្ថុ

ខ្ញុំ Yap Kok Leong ជា នាយកប្រតិបត្តិរបស់សម្ព័ន្ធ សូមបញ្ជាក់ថា តាមមតិយោបល់របស់ក្រុមប្រឹក្សាភិបាល របាយការណ៍ ស្ថានភាពហិរញ្ញវត្ថុរបស់សម្ព័ន្ធដែលភ្ជាប់មកជាមួយ គិតត្រឹមថ្ងៃទី៣១ ខែធ្នូ ឆ្នាំ២០២៥ និងរបាយការណ៍ចំណេញ ឬខាត និងលទ្ធផលលម្អិតផ្សេងៗរួម របាយការណ៍បម្រែបម្រួលមូលធនរួម និងរបាយការណ៍លំហូរសាច់ប្រាក់រួមសម្រាប់ ការិយបរិច្ឆេទ ដែលបានបញ្ចប់និងកំណត់សម្គាល់លើរបាយការណ៍ហិរញ្ញវត្ថុរួម ត្រូវបានបង្ហាញត្រឹមត្រូវនូវគ្រប់ទិដ្ឋភាពជា សារវន្តទាំងអស់ ដោយអនុលោមទៅតាម ស.រ.ទ.ហ.អ.ក។

ចុះហត្ថលេខាតំណាងឱ្យក្រុមប្រឹក្សាភិបាលដោយយោងទៅតាមសេចក្តីសម្រេចរបស់ក្រុមប្រឹក្សាភិបាល



Yap Kok Leong
នាយកប្រតិបត្តិ

រាជធានីភ្នំពេញ ព្រះរាជាណាចក្រកម្ពុជា
ថ្ងៃទី៖ 30 MAR 2026

ក្រុមហ៊ុន ខេម ជីអេសអេម ម.ក

**របាយការណ៍ស្ថានភាពហិរញ្ញវត្ថុរួម
គិតត្រឹមថ្ងៃទី៣១ ខែធ្នូ ឆ្នាំ២០២៥**

	កំណត់ សម្គាល់	២០២៥		២០២៤	
		ដុល្លារអាមេរិក	លានរៀល	ដុល្លារអាមេរិក	លានរៀល
ទ្រព្យសកម្ម					
ទ្រព្យសកម្មរយៈពេលវែង					
ទ្រព្យសម្បត្តិ រោងចក្រ និងបរិក្ខារ	៦	១៣៥.៦១៩.៣២២	៥៤៤.២៤០	១០៤.៨០៤.៨៥៨	៤២១.៨៤០
ទ្រព្យសកម្មដែលមានសិទ្ធិប្រើប្រាស់	៧	១២២.០៨៦.១១៥	៤៨៩.៩៣២	១១៩.៦០៣.៨៥២	៤៨១.៤០៦
ទ្រព្យសកម្មអរូបី	៨	២០.៧៩៨.១៤៤	៨៣.៤៦៣	១.៥២០.៨៤២	៦.១២១
បុរេប្រទានឱ្យអ្នកផ្គត់ផ្គង់សម្រាប់ ការទិញទ្រព្យសកម្ម		៧.៣៨៦.២៥១	២៩.៦៤១	២.១២៣.០៧៣	៨.៥៤៥
ប្រាក់កក់ដែលអាចទទួលបានមកវិញ		១៥០.៣៧៨	៦០៣	៥១៦.២០០	២.០៧៨
ទ្រព្យសកម្មរយៈពេលវែងសរុប		២៨៦.០៤០.២១០	១.១៤៧.៨៧៩	២២៨.៥៦៨.៨២៥	៩១៩.៩៩០
ទ្រព្យសកម្មរយៈពេលខ្លី					
ឥណទានផ្តល់ឱ្យភាគីពាក់ព័ន្ធ	៩	៣៨៦.១៩៩.៥១៣	១.៥៤៩.៨១៩	៣៨៦.១៩៩.៥១៣	១.៥៤៤.៤៥៣
ចំណាយបង់មុន និងប្រាក់កក់ សន្និធិ		១.១៣៣.៣៤៤	៤.៥៤៨	១.៦២៩.៧៩២	៦.៥៦០
		៩០៩.៥០៧	៣.៦៥០	៦០១.៨៨៧	២.៤២៣
ទឹកប្រាក់ត្រូវទទួលពីភាគីពាក់ព័ន្ធ	២៥	៤៦៩.៣៧៨	១.៨៨៤	២១១.៣០៧	៨៥១
គណនីអតិថិជនពាណិជ្ជ និង គណនីត្រូវទទួលផ្សេងៗ	១០	២.៩៨៦.៨០៧	១១.៩៨៦	៣.៨៥៦.១៨៩	១៥.៥២១
ប្រាក់បញ្ញើមានកាលកំណត់		-	-	១.៤៧០.៣៥៨	៥.៩១៨
សាច់ប្រាក់ និងសាច់ប្រាក់សមមូល	១១	១០១.៨៩៦.០០៤	៤០៨.៩០៩	៣៧.០៧៩.៦៣៦	១៤៩.២៤៦
ទ្រព្យសកម្មរយៈពេលខ្លីសរុប		៤៩៣.៥៩៤.៥៥៣	១.៩៨០.៧៩៦	៤៣១.០៨៨.៦៨២	១.៧៣៤.៩៧២
ទ្រព្យសកម្មសរុប		៧៧៩.៦៣៤.៧៦៣	៣.១២៨.៦៧៥	៦៥៩.៦៥៧.៥០៧	២.៦៥៤.៩៦២
មូលធន និងបំណុល					
មូលធន					
ដើមទុន	១២	១៤៦.៩៤៥.៣៤០	៥៨៩.៦៩២	១៤៦.៩៤៥.៣៤០	៥៩១.៤៥៥
បុព្វលាភភាគហ៊ុន	១២	២.៥៥៣.៩០៧	១០.២៤៩	២.៥៥៣.៩០៧	១០.២៧៩
ចំណេញរក្សាទុក		១៥១.៩៥៧.៧៩៨	៦១៥.១៣២	១៤៨.១១០.៩៨៦	៥៩៩.៧០១
លម្អៀងពីការប្តូររូបិយប័ណ្ណ		-	(៥.៣២៦)	-	(៣.៥៥៤)
មូលធនសរុប		៣០១.៤៥៧.០៤៥	១.២០៩.៧៤៧	២៩៧.៦១០.២៣៣	១.១៩៧.៨៨១

ក្រុមហ៊ុន ខេម ជ្វីអេសអេម ម.ក

**របាយការណ៍ស្ថានភាពហិរញ្ញវត្ថុរួម
គិតត្រឹមថ្ងៃទី៣១ ខែធ្នូ ឆ្នាំ២០២៥**

	កំណត់ សម្គាល់	២០២៥		២០២៤	
		ដុល្លារអាមេរិក	លានរៀល	ដុល្លារអាមេរិក	លានរៀល
បំណុល					
បំណុលរយៈពេលវែង					
បំណុលភតិសន្យា	៧	៤២.៧៩៥.៣៥៨	១៧១.៧៣៨	៣៦.៨២២.៧៧៤	១៤៨.២១២
បំណុលពន្ធពន្យារ – សុទ្ធ	២១	៩.៥៩៥.៥៣០	៣៨.៥០៧	៨.២៩៨.៥៧៨	៣៣.៤០២
ប្រាក់កម្ចី	១៣	៧៣.៤៩៩.៣១៧	២៩៤.៩៥៣	១៦៨.១៧៥.៤៧៨	៦៧៦.៩០៦
បំណុលហិរញ្ញវត្ថុផ្សេងៗ		៦០៦.៤៧៣	២.៤៣៤	៩១៨.០២៤	៣.៦៩៥
មូលបត្របំណុល	១៤	១៧៧.៧៥៤.៣៣៨	៧១៣.៣២៨	១៩.៥១៦.៧៧១	៧៨.៥៥៥
កាតព្វកិច្ចការទូទាត់ប្រាក់បំណាច់ អតីតភាពការងារ		៤៥០.២០២	១.៨០៧	៤៧៤.០២៦	១.៩០៨
បំណុលរយៈពេលវែងសរុប		៣០៤.៧០១.២១៨	១.២២២.៧៦៧	២៣៤.២០៥.៦៥១	៩៤២.៦៧៨
បំណុលរយៈពេលខ្លី					
បំណុលភតិសន្យា	៧	១២.៦០៩.៥៣៣	៥០.៦០២	១២.៥៥៧.៦១៤	៥០.៥៤៤
បំណុលកិច្ចសន្យា		២៣.៩១៤.៦៥៥	៩៥.៩៧០	២៦.៤២៨.៦៩១	១០៦.៣៧៥
បំណុលបង្គរ	១៥	៨១.២០៤.៥៥៩	៣២៥.៨៧៤	៥១.២០៩.៨៦៣	២០៦.១២០
បំណុលពន្ធលើប្រាក់ចំណូលក្នុងឆ្នាំ	២១	១.៥១៧.១៤៥	៦.០៨៨	២.៨៦៧.៤២៩	១១.៥៤១
ប្រាក់កម្ចី	១៣	១១.៦៦៨.០០៩	៤៦.៨២៤	១៤.៥៦២.០១៥	៥៨.៦១២
បំណុលហិរញ្ញវត្ថុផ្សេងៗ		៣១៦.៤៦៥	១.២៧០	៣០១.២២៩	១.២១២
មូលបត្របំណុល	១៤	២០.១៥១.៣៧៩	៨០.៨៦៧	១៥៣.៧៨៨	៦១៩
កាតព្វកិច្ចការទូទាត់ប្រាក់បំណាច់ អតីតភាពការងារ		១២.៤៧៧	៥០	១៥.២៦៤	៦៤
ទឹកប្រាក់ត្រូវទូទាត់ទៅភាគីពាក់ព័ន្ធ	២៥	៥.៣៨៧.៤២៣	២១.៦២០	២.៧៩៣.៨៩៣	១១.២៤៥
ទឹកប្រាក់ត្រូវបង់សម្រាប់ការទិញ ទ្រព្យសកម្ម		៧.៧៨២.០៦៤	៣១.២២៩	៤.៤០៥.១១១	១៧.៧៣១
គណនីអ្នកផ្គត់ផ្គង់ពាណិជ្ជ និង គណនីត្រូវទូទាត់ផ្សេងៗ	១៦	៨.៩១២.៧៩១	៣៥.៧៦៧	១២.៥០៦.៧២៦	៥០.៣៤០
បំណុលរយៈពេលខ្លីសរុប		១៧៣.៤៧៦.៥០០	៦៩៦.១៦១	១២៧.៨០១.៦២៣	៥១៤.៤០៣
បំណុលសរុប		៤៧៨.១៧៧.៧១៨	១.៩១៨.៩២៨	៣៦២.០០៧.២៧៤	១.៤៥៧.០៨១
មូលធន និងបំណុលសរុប		៧៧៩.៦៣៤.៧៦៣	៣.១២៨.៦៧៥	៦៥៩.៦១៧.៥០៧	២.៦៥៤.៩៦២

កំណត់សម្គាល់ដែលភ្ជាប់មកជាមួយ គឺជាផ្នែកនៃរបាយការណ៍ហិរញ្ញវត្ថុរួមនេះ។

ក្រុមហ៊ុន ខេម ជ្វីអេសអេម ម.ក

**របាយការណ៍ចំណេញ ឬខាត និងលទ្ធផលលម្អិតផ្សេងៗ
សម្រាប់ការិយបរិច្ឆេទដែលបានបញ្ចប់ថ្ងៃទី៣១ ខែធ្នូ ឆ្នាំ២០២៥**

	កំណត់ សម្គាល់	២០២៥		២០២៤	
		ដុល្លារអាមេរិក	លានរៀល	ដុល្លារអាមេរិក	លានរៀល
ចំណូល	១៧	១៧៤.៧៨២.១៥៧	៧០១.០៥១	១៧២.០៦៦.១០៥	៧០០.៤៨១
ចំណាយប្រតិបត្តិការ					
ចំណាយប្រតិបត្តិការផ្សេងៗ	១៨	(៨៥.៣៣៥.៣៤២)	(៣៤២.២៨០)	(៨០.២០៥.២៥១)	(៣២៦.៥១៦)
រំលស់		(៣៣.៧៨២.៦៧៦)	(១៣៥.៥០២)	(៣៥.៣៨៦.៤១៧)	(១៤៤.០៥៨)
ចំណាយបុគ្គលិក		(១៨.០៦៥.៨៦៩)	(៧២.៤៦២)	(១៣.២៧៧.៩០១)	(៥៤.០៥៤)
ចំណាយភ្ជាប់បណ្តាញទូរស័ព្ទឆ្លងប្រព័ន្ធ		(១.៩៩៤.៨១៤)	(៨.០០១)	(២.៩០១.០៨៥)	(១១.៨១០)
ចំណេញផ្សេងៗ – សុទ្ធ	១៩	៩០១.៩១៦	៣.៦១៨	៥.៧៩៣.៥៣៧	២៣.៥៨៥
ចំណាយពន្ធអប្បបរមា	២១	(១.៧២៤.៧០៩)	(៦.៩១៨)	-	-
ចំណេញប្រតិបត្តិការ		<u>៣៤.៧៨០.៦៦៣</u>	<u>១៣៩.៥០៦</u>	<u>៤៦.០៨៨.៩៨៨</u>	<u>១៨៧.៦២៨</u>
ចំណូលហិរញ្ញវត្ថុ		១៨២.៩៥២	៧៣៤	៨១៥.០៦១	៣.៣១៨
ចំណាយហិរញ្ញវត្ថុ	២០	(២៩.៨១៩.៨៥១)	(១១៩.៦០៧)	(២៤.២១៥.៤០០)	(៩៨.៥៨១)
ចំណេញមុនបង់ពន្ធ		<u>៥.១៤៣.៧៦៤</u>	<u>២០.៦៣៣</u>	<u>២២.៦៨៨.៦៤៩</u>	<u>៩២.៣៦៥</u>
(ចំណាយ) ឥណទានពន្ធលើប្រាក់ចំណូល	២១	(១.២៩៦.៩៥២)	(៥.២០២)	៤.៧៩៧.១២៩	១៩.៥២៩
ចំណេញក្នុងការិយបរិច្ឆេទ		<u>៣.៨៤៦.៨១២</u>	<u>១៥.៤៣១</u>	<u>២៧.៤៨៥.៧៧៨</u>	<u>១១១.៨៩៤</u>
ខាតលម្អិតផ្សេងៗ					
ខ្ទង់ដែលមិនត្រូវចាត់ថ្នាក់ឡើងវិញ ក្នុងចំណេញ ឬខាត លម្អៀងពីការប្តូររូបិយប័ណ្ណ		-	(១.៧៧២)	-	(៨.៥០០)
លទ្ធផលចំណេញលម្អិតសរុបក្នុង ការិយបរិច្ឆេទ		<u>៣.៨៤៦.៨១២</u>	<u>១៣.៦៥៩</u>	<u>២៧.៤៨៥.៧៧៨</u>	<u>១០៣.៣៩៤</u>
ចំណេញក្នុងការិយបរិច្ឆេទរបស់ភាគទុនិក របស់ក្រុមហ៊ុន		<u>៣.៨៤៦.៨១២</u>	<u>១៥.៤៣១</u>	<u>២៧.៤៨៥.៧៧៨</u>	<u>១១១.៨៩៤</u>
លទ្ធផលចំណេញលម្អិតសរុបក្នុង ការិយបរិច្ឆេទរបស់ភាគទុនិក របស់ក្រុមហ៊ុន		<u>៣.៨៤៦.៨១២</u>	<u>១៣.៦៥៩</u>	<u>២៧.៤៨៥.៧៧៨</u>	<u>១០៣.៣៩៤</u>
ចំណេញក្នុងមួយភាគហ៊ុននៃចំណេញសម្រាប់អ្នកកាន់ភាគហ៊ុនធម្មតារបស់ក្រុមហ៊ុនក្នុងឆ្នាំ មានដូចខាងក្រោម៖					
ចំណេញក្នុងមួយភាគហ៊ុនមូលដ្ឋាន/ ថយចុះ (ដុល្លារអាមេរិក/រៀល)					
(ចំនួនពេញ)	២៦	០,០០២	៨	០,០១៤	៥៧

កំណត់សម្គាល់ដែលភ្ជាប់មកជាមួយ គឺជាផ្នែកនៃរបាយការណ៍ហិរញ្ញវត្ថុរួមនេះ។

ក្រុមហ៊ុន ខេម ជីអេសអេម ម.ក

របាយការណ៍បម្រែបម្រួលមូលធន

សម្រាប់ការិយបរិច្ឆេទដែលបានបញ្ចប់ថ្ងៃទី៣១ ខែធ្នូ ឆ្នាំ២០២៥

	ដើមទុន		បុព្វលាភភាគហ៊ុន		ចំណេញរក្សាទុក		លម្អៀងពីការប្តូររូបិយប័ណ្ណ	មូលធនសរុប	
	ដុល្លារអាមេរិក	លានរៀល	ដុល្លារអាមេរិក	លានរៀល	ដុល្លារអាមេរិក	លានរៀល	លានរៀល	ដុល្លារអាមេរិក	លានរៀល
នៅថ្ងៃទី១ ខែមករា ឆ្នាំ២០២៤	១៤៦.៩៤៥.៣៤០	៦០០.២៧២	២.៥៥៣.៩០៧	១០.៤៣៣	១២០.៦២៥.២០៨	៤៨៧.៨០៧	៤.៩៤៦	២៧០.១២៤.៤៥៥	១.១០៣.៤៥៨
លទ្ធផលលម្អិត									
ចំណេញក្នុងការិយបរិច្ឆេទ	-	-	-	-	២៧.៤៨៥.៧៧៨	១១១.៨៩៤	-	២៧.៤៨៥.៧៧៨	១១១.៨៩៤
ខាតលម្អិតផ្សេងៗ	-	-	-	-	-	-	(៨.៥០០)	-	(៨.៥០០)
លទ្ធផលចំណូលលម្អិតសរុបក្នុងការិយបរិច្ឆេទ	-	-	-	-	២៧.៤៨៥.៧៧៨	១១១.៨៩៤	(៨.៥០០)	២៧.៤៨៥.៧៧៨	១០៣.៣៩៤
លម្អៀងពីការប្តូររូបិយប័ណ្ណ	-	(៨.៨១៧)	-	(១៥៤)	-	-	-	-	(៨.៩៧១)
នៅថ្ងៃទី៣១ ខែធ្នូ ឆ្នាំ២០២៤	១៤៦.៩៤៥.៣៤០	៥៩១.៤៥៥	២.៥៥៣.៩០៧	១០.២៧៩	១៤៨.១១០.៩៨៦	៥៩៩.៧០១	(៣.៥៥៤)	២៩៧.៦១០.២៣៣	១.១៩៧.៨៨១
នៅថ្ងៃទី១ ខែមករា ឆ្នាំ២០២៥	១៤៦.៩៤៥.៣៤០	៥៩១.៤៥៥	២.៥៥៣.៩០៧	១០.២៧៩	១៤៨.១១០.៩៨៦	៥៩៩.៧០១	(៣.៥៥៤)	២៩៧.៦១០.២៣៣	១.១៩៧.៨៨១
លទ្ធផលលម្អិត									
ចំណេញក្នុងការិយបរិច្ឆេទ	-	-	-	-	៣.៨៤៦.៨១២	១៥.៤៣១	-	៣.៨៤៦.៨១២	១៥.៤៣១
ខាតលម្អិតផ្សេងៗ	-	-	-	-	-	-	(១.៧៧២)	-	(១.៧៧២)
លទ្ធផលចំណូលលម្អិតសរុបក្នុងការិយបរិច្ឆេទ	-	-	-	-	៣.៨៤៦.៨១២	១៥.៤៣១	(១.៧៧២)	៣.៨៤៦.៨១២	១៣.៦៥៩
លម្អៀងពីការប្តូររូបិយប័ណ្ណ	-	(១.៧៦៣)	-	(៣០)	-	-	-	-	(១.៧៩៣)
នៅថ្ងៃទី៣១ ខែធ្នូ ឆ្នាំ២០២៥	១៤៦.៩៤៥.៣៤០	៥៨៩.៦៩២	២.៥៥៣.៩០៧	១០.២៤៩	១៥១.៩៥៧.៧៩៨	៦១៥.១៣២	(៥.៣២៦)	៣០១.៤៥៧.០៤៥	១.២០៩.៧៤៧

កំណត់សម្គាល់ដែលភ្ជាប់មកជាមួយ គឺជាផ្នែកនៃរបាយការណ៍ហិរញ្ញវត្ថុរួមនេះ។

ក្រុមហ៊ុន ខេម ជីអេសអេម ម.ក

របាយការណ៍លំហូរសាច់ប្រាក់រួម

សម្រាប់ការិយបរិច្ឆេទដែលបានបញ្ចប់ថ្ងៃទី៣១ ខែធ្នូ ឆ្នាំ២០២៥

	កំណត់ សម្គាល់	២០២៥		២០២៤	
		ដុល្លារអាមេរិក	លានរៀល	ដុល្លារអាមេរិក (ដូចបានចាត់ថ្នាក់ឡើងវិញ – កំណត់សម្គាល់ ២៨)	លានរៀល
លំហូរសាច់ប្រាក់ពីសកម្មភាពប្រតិបត្តិការ					
ចំណេញមុនបង់ពន្ធ		៥.១៤៣.៧៦៤	២០.៦៣៣	២២.៦៨៨.៦៤៩	៩២.៣៦៥
និយ័តកម្មលើ៖					
រំលស់		៣៣.៧៨២.៦៧៦	១៣៥.៥០២	៣៥.៣៨៦.៤១៧	១៤៤.០៥៨
ខាតក្នុងការលក់ទ្រព្យសម្បត្តិ					
រោងចក្រ និងបរិក្ខារ		២៤.៦៩១	៩៩	-	-
ចំណាយហិរញ្ញវត្ថុ	២០	២៩.៨១៩.៨៥១	១១៩.៦០៧	២៤.២១៥.៤០០	៩៨.៥៨១
អប្បហារលើប្រាក់កក់ដែលអាចទទួលបាន					
មកវិញដែលបានទទួលស្គាល់		៣៧៥.៩២២	១.៥០៨	-	-
សំវិធានធន/(ការកាត់ប្រាក់ប្រាក់) លើ					
ឱនភាពតម្លៃនៃគណនីអតិថិជនពាណិជ្ជ	១០	១៩.៣៦២	៧៨	(៥៤.៨២៦)	(២២៣)
ចំណេញផ្សេងៗ – សុទ្ធ	១៩	(៩០១.៩១៦)	(៣.៦១៨)	(៥.៧៩៣.៥៣៧)	(២៣.៥៨៥)
ចំណូលហិរញ្ញវត្ថុ		(១៨២.៩៥២)	(៧៣៤)	(៨១៥.០៦១)	(៣.៣១៨)
ចំណេញប្រតិបត្តិការមុនបម្រែបម្រួល ដើមទុនបង្វិល		៦៨.០៨១.៣៩៨	២៧៣.០៧៥	៧៥.៦២៧.០៤២	៣០៧.៨៧៨
បម្រែបម្រួលដើមទុនបង្វិល៖					
ចំណាយបង់មុន និងប្រាក់កក់		៤៨៩.៦៩៨	១.៩៦៤	១.៨៩៦.៣១៧	៧.៧២០
សន្និធិ		(៣០៧.៦២០)	(១.២៣៤)	១៦៩.១៨០	៦៨៩
ទឹកប្រាក់ត្រូវទទួលពីភាគីពាក់ព័ន្ធ		(២៥៨.០៧១)	(១.០៣៥)	(១៨២.៩៣០)	(៧៤៥)
គណនីអតិថិជនពាណិជ្ជ និង					
គណនីត្រូវទទួលផ្សេងៗ		៨៦៩.៣៨២	៣.៤៨៧	(៣១១.៧០០)	(១.២៦៩)
គណនីអ្នកផ្គត់ផ្គង់ពាណិជ្ជ និង					
គណនីត្រូវទូទាត់ផ្សេងៗ		(៤.០៤៩.៨៣២)	(១៦.២៤៤)	(៨.៤៩២.៨៦០)	(៣៤.៥៧៥)
បំណុលកិច្ចសន្យា		(២.៥១៤.០៣៦)	(១០.០៨២)	៣.៤៦៤.៦៣៥	១៤.១០៧
ទឹកប្រាក់ត្រូវទូទាត់ទៅភាគីពាក់ព័ន្ធ		២.៥៩៣.៥៣០	១០.៤០៣	(៣.៥៥៨.១៤៨)	(១៤.៤៨៥)
បំណុលបង្គរ		១.៦៣៤.៧០២	៦.៥៥៧	(១៩.៧៥៦.៦៣០)	(៨០.៤២៩)
សាច់ប្រាក់បានពីប្រតិបត្តិការ		៦៦.៥៣៩.១៥១	២៦៦.៨៩១	៤៨.៨៥៤.៩០៦	១៩៨.៨៩១
ពន្ធលើប្រាក់ចំណូលបានបង់	២១	(១.៣៥០.២៨៤)	(៥.៤១៦)	(២.៣៦៣.៨៥៦)	(៩.៦២៣)
ការប្រាក់បានទទួលពីធនាគារ		១៧៩.៦០២	៧២០	៧៩១.៣៥៥	៣.២២២
លំហូរសាច់ប្រាក់សុទ្ធបានពី សកម្មភាពប្រតិបត្តិការ		៦៥.៣៦៨.៤៦៩	២៦២.១៩៥	៤៧.២៨២.៤០៥	១៩២.៤៨១

ក្រុមហ៊ុន ខេម ជីអេសអេម ម.ក

របាយការណ៍លំហូរសាច់ប្រាក់រួម

សម្រាប់ការិយបរិច្ឆេទដែលបានបញ្ចប់ថ្ងៃទី៣១ ខែធ្នូ ឆ្នាំ២០២៥

	កំណត់ សម្គាល់	២០២៥		២០២៤	
		ដុល្លារអាមេរិក	លានរៀល	ដុល្លារអាមេរិក (ដូចបានចាត់ថ្នាក់ឡើងវិញ – កំណត់សម្គាល់ ២៨)	លានរៀល
លំហូរសាច់ប្រាក់ពីសកម្មភាពវិនិយោគ					
ការទិញទ្រព្យសម្បត្តិ រោងចក្រ និងបរិក្ខារ	៦	(២៥.៧២៣.៣៧២)	(១០៣.១៧៦)	(៣០.៥៥១.៧០១)	(១២៤.៣៧៦)
ការទិញទ្រព្យសកម្មអរូបី	៨	(២០.០០០.០០០)	(៨០.២២០)	(៥០.២២០)	(២០៤)
ទឹកប្រាក់បានពីការលក់ទ្រព្យសម្បត្តិ រោងចក្រ និងបរិក្ខារ		៣៩០.៩៨៣	១.៥៦៨	២៤៣.១៧៣	៩៩០
ការដកប្រាក់បញ្ញើមានកាលកំណត់		១.៤៧០.៣៥៨	៥.៨៩៨	-	-
ការដាក់ប្រាក់បញ្ញើមានកាលកំណត់		-	-	(១.៤៧០.៣៥៨)	(៥.៩៨៦)
លំហូរសាច់ប្រាក់សុទ្ធប្រើក្នុងសកម្មភាព វិនិយោគ		(៤៣.៨៦២.០៣១)	(១៧៥.៩៣០)	(៣១.៨២៩.១០៦)	(១២៩.៥៧៦)
លំហូរសាច់ប្រាក់ពីសកម្មភាពហិរញ្ញប្បទាន					
ទឹកប្រាក់បានពីការបោះផ្សាយ					
មូលបត្របំណុល	១៤	១៨០.០០០.០០០	៧២១.៩៨០	-	-
ទឹកប្រាក់បានពីប្រាក់កម្ចី	១៣	១៩.០០០.០០០	៧៦.២០៩	៥៩.៨៩៨.៣៥៩	២៤៣.៨៤៦
ការទូទាត់សងប្រាក់កម្ចី	១៣	(១១៧.៨៧២.៤៨២)	(៤៧២.៧៨៧)	(២១.២២៣.២៤៤)	(៨៦.៤០០)
ការទូទាត់ភតិសន្យា		(១៦.៥៧១.២៨១)	(៦៦.៤៦៧)	(១៣.៣៩៦.០៩៣)	(៥៤.៥៣៥)
ការទូទាត់សងចំណាយហិរញ្ញវត្ថុ		(១.៥៩៩.១៨៤)	(៦.៤១៤)	(១.៥៩១.៤៥៦)	(៦.៤៧៩)
ការទូទាត់សងភាគលាភធានា		(៣៦៩.៩២១)	(១.៤៨៤)	(៣៦៩.៩២១)	(១.៥០៦)
ការប្រាក់បានបង់		(១៩.២៧៧.២០២)	(៧៧.៣២១)	(១៤.៥៨៣.២២៧)	(៥៩.៣៦៨)
ការទូទាត់សងគណនីអ្នកផ្គត់ផ្គង់ពាណិជ្ជ រយៈពេលវែង	២៣	-	-	(៣.៨៥២.០២៤)	(១៥.៦៨២)
ការទូទាត់សងបំណុលហិរញ្ញវត្ថុផ្សេងៗ	២៣	-	-	(៩.៥៥៧.៤២៨)	(៣៨.៩០៨)
លំហូរសាច់ប្រាក់សុទ្ធបានពី/(ប្រើប្រាស់ក្នុង) សកម្មភាពហិរញ្ញប្បទាន		៤៣.៣០៩.៩៣០	១៧៣.៧១៦	(៤.៦៧៥.០៣៤)	(១៩.០៣២)
កំណើនសាច់ប្រាក់ និងសាច់ប្រាក់ សមមូលសុទ្ធ					
		៦៤.៨១៦.៣៦៨	២៥៩.៩៨១	១០.៧៧៨.២៦៥	៤៣.៨៨៣
សាច់ប្រាក់ និងសាច់ប្រាក់សមមូល នាដើមការិយបរិច្ឆេទ					
		៣៧.០៧៩.៦៣៦	១៤៩.២៤៦	២៦.៣០១.៣៧១	១០៧.៤៤១
លម្អៀងពីការប្តូររូបិយប័ណ្ណ		-	(៣១៨)	-	(២.០៧៨)
សាច់ប្រាក់ និងសាច់ប្រាក់សមមូល នាចុងការិយបរិច្ឆេទ	១១	១០១.៨៩៦.០០៤	៤០៨.៩០៩	៣៧.០៧៩.៦៣៦	១០៥.៣៥៥

សកម្មភាពហិរញ្ញប្បទាន និងសកម្មភាពវិនិយោគ មិនមែនសាច់ប្រាក់

សកម្មភាពហិរញ្ញប្បទាន និងសកម្មភាពវិនិយោគ មិនមែនសាច់ប្រាក់ត្រូវបានបង្ហាញនៅកំណត់សម្គាល់ ៦ និង ២៣ នៃរបាយការណ៍ហិរញ្ញវត្ថុរួម។

កំណត់សម្គាល់ដែលភ្ជាប់មកជាមួយ គឺជាផ្នែកនៃរបាយការណ៍ហិរញ្ញវត្ថុរួម។

ក្រុមហ៊ុន ខេម ជ្វីអេសអេម ម.ក

កំណត់សម្គាល់លើរបាយការណ៍ហិរញ្ញវត្ថុ

សម្រាប់ការិយបរិច្ឆេទដែលបានបញ្ចប់ថ្ងៃទី៣១ ខែធ្នូ ឆ្នាំ២០២៥

១. ព័ត៌មានអំពីក្រុមហ៊ុន

ក្រុមហ៊ុន ខេម ជ្វីអេសអេម ម.ក (ហៅកាត់ថា “ក្រុមហ៊ុន”) និងក្រុមហ៊ុនបុត្រសម្ព័ន្ធ ដែលក្រុមហ៊ុនកាន់កាប់ (ត្រូវហៅជារួមថា “សម្ព័ន្ធ”) គឺជាក្រុមហ៊ុនដែលត្រូវបានបង្កើតឡើងនៅក្នុងព្រះរាជាណាចក្រកម្ពុជាក្រោមច្បាប់ស្តីពី ការវិនិយោគក្រុមហ៊ុនបរទេស។ ការិយាល័យចុះបញ្ជីរបស់ក្រុមហ៊ុន ខេម ជ្វីអេសអេម ម.ក ស្ថិតនៅអគារលេខ ៣៣ មហាវិថីព្រះសីហនុ សង្កាត់ចតុមុខ ខណ្ឌដូនពេញ រាជធានីភ្នំពេញ ព្រះរាជាណាចក្រកម្ពុជា។

ក្រុមហ៊ុនបានទទួលលិខិតអនុម័តវិនិយោគលេខ ១០៦៦/៩៦ ពីក្រុមប្រឹក្សាអភិវឌ្ឍន៍កម្ពុជា/ក្រុមប្រឹក្សាវិនិយោគកម្ពុជា ចុះថ្ងៃទី០៧ ខែសីហា ឆ្នាំ១៩៩៦។ ក្រុមហ៊ុនបានចុះបញ្ជីជាមួយក្រសួងពាណិជ្ជកម្ម និងបានទទួលលិខិតយោង លេខ ២១៥៩ ព.ណ ចុះថ្ងៃទី២៦ ខែសីហា ឆ្នាំ១៩៩៦។ វិញ្ញាបនបត្រចុះបញ្ជីរបស់ក្រុមហ៊ុនជាមួយក្រសួងពាណិជ្ជកម្ម មានលេខINV ២៣១E/១៩៩៦។

ក្រុមហ៊ុនគឺត្រូវបានកាន់កាប់ភាគច្រើនដោយក្រុមហ៊ុន រ៉ូយ៉ាល់ មីលីខម (“RMC”) ដែលមានការិយាល័យកណ្តាល ស្ថិតនៅអគារលេខ២៤៦ H-I មហាវិថីព្រះមុនីវង្ស រាជធានីភ្នំពេញ។ RMC គឺជាក្រុមហ៊ុនបណ្តាក់ទុនរួមរវាងក្រុមហ៊ុន Three Star Investment Cambodia Ltd. ដែលជាក្រុមហ៊ុនដែលបានចុះបញ្ជីនៅ Cayman Islands ដែលមាន ភាគហ៊ុន ៦១,៥% និងក្រុមហ៊ុន រ៉ូយ៉ាល់ គ្រុប ដែលមានភាគហ៊ុន ៣៨,៥% ។

សម្ព័ន្ធប្រើប្រាស់ពាក្យ “Cellcard” ជាឈ្មោះយីហោរបស់ខ្លួនសម្រាប់ការតភ្ជាប់ទូរសព្ទចល័ត និងអ៊ីនធឺណិត។ នៅថ្ងៃ ទី២៤ ខែតុលា ឆ្នាំ២០២៥ ក្រុមហ៊ុនបានទទួលអាជ្ញាបណ្ណថ្មីពីនិយ័តករទូរគមនាគមន៍កម្ពុជា (“ន.ទ.ក”) សម្រាប់ការ ធ្វើប្រតិបត្តិការសេវាទូរសព្ទចល័តជំនាន់ទី៥ (៥G) ដែលមានសុពលភាពរហូតដល់ថ្ងៃទី២៣ ខែតុលា ឆ្នាំ២០៤០។ នៅថ្ងៃទី៩ ខែសីហា ឆ្នាំ២០២៤ ក្រុមហ៊ុនបានទទួលអាជ្ញាបណ្ណថ្មីពី ន.ទ.ក សម្រាប់ប្រតិបត្តិការ និងការផ្តល់សេវា ទូរសព្ទចល័តដោយប្រើបច្ចេកវិទ្យា ២G ៣G និង ៤G (LTE) នៅក្នុងព្រះរាជាណាចក្រកម្ពុជា ដែលមានសុពលភាព រហូតដល់ថ្ងៃទី១៤ ខែកក្កដា ឆ្នាំ២០៤៣។ អាជ្ញាបណ្ណថ្មីនេះគឺជាការផ្ទេរពីអាជ្ញាបណ្ណដែលមានស្រាប់ចំនួនបី រួមមាន អាជ្ញាបណ្ណចុះថ្ងៃទី១៥ ខែកក្កដា ឆ្នាំ២០១៣ សម្រាប់ប្រតិបត្តិការ និងការផ្តល់សេវាទូរសព្ទចល័តដោយប្រើបច្ចេក វិទ្យា ២G ៣G និង៤G (LTE) ដែលផ្តល់ទៅឱ្យក្រុមហ៊ុន មូប៊ីតែល ខមភេនី លីមីតធីត និងអាជ្ញាបណ្ណចុះថ្ងៃទី១ ខែ កញ្ញា ឆ្នាំ២០០៩ សម្រាប់ប្រតិបត្តិការ និងការផ្តល់សេវាទូរសព្ទដោយការប្រើប្រាស់បច្ចេកវិទ្យា ៣G និង អាជ្ញាបណ្ណ ចុះថ្ងៃទី២៤ ខែវិច្ឆិកា ឆ្នាំ២០០៩ សម្រាប់ប្រតិបត្តិការ និងការផ្តល់សេវាទូរសព្ទចល័តដោយប្រើបច្ចេកវិទ្យា GSM ៩០០ & ១៨០០ ដែលបានផ្តល់ជូនក្រុមហ៊ុន។ ក្រោមអាជ្ញាបណ្ណថ្មីនេះ ក្រុមហ៊ុនមានសិទ្ធិផ្តល់សេវាទូរគមនាគមន៍ ចល័តដោយប្រើប្រាស់បច្ចេកវិទ្យា ២G ៣G និង៤G (LTE) នៅក្នុងព្រះរាជាណាចក្រកម្ពុជាជាអាទិ៍ សេវាសម្លេង សេវា ទិន្នន័យ សេវាអ៊ីនធឺណិត សេវាទូរសព្ទក្នុងស្រុកសេវា ទូរសព្ទមួយឆ្ងាយ និងសេវាទូរសព្ទអន្តរជាតិ។ នៅថ្ងៃទី១៣ ខែមករា ឆ្នាំ២០២២ ក្រុមហ៊ុនបានទទួលអាជ្ញាបណ្ណសម្រាប់ការផ្តល់ និងប្រតិបត្តិការជាអ្នកផ្តល់សេវាអ៊ីនធឺណិត (ISP) នៅក្នុងព្រះរាជាណាចក្រកម្ពុជា។ នៅថ្ងៃទី១៦ ខែឧសភា ឆ្នាំ២០១៦ ក្រុមហ៊ុនបានទទួលអាជ្ញាបណ្ណ ផ្តល់សេវា និងធ្វើប្រតិបត្តិការសេវាពិធីការសម្លេងតាមអ៊ីនធឺណិត (VoIP) នៅក្នុងព្រះរាជាណាចក្រកម្ពុជា។

ក្រុមហ៊ុន ខេម ជ្វីអេសអេម ម.ក

កំណត់សម្គាល់លើរបាយការណ៍ហិរញ្ញវត្ថុ

សម្រាប់ការិយបរិច្ឆេទដែលបានបញ្ចប់ថ្ងៃទី៣១ ខែធ្នូ ឆ្នាំ២០២៥

១. ព័ត៌មានអំពីក្រុមហ៊ុន (ត)

ក្រុមហ៊ុនបុត្រសម្ព័ន្ធរបស់ក្រុមហ៊ុន រួមមានដូចខាងក្រោម៖

- ក្រុមហ៊ុន មូប៊ីតែល ខេមភេនី លីមីតធីត ត្រូវបានបង្កើតឡើងជាក្រុមហ៊ុនបុត្រសម្ព័ន្ធ ដែលស្ថិតនៅក្រោមការគ្រប់គ្រងទាំងស្រុងរបស់ក្រុមហ៊ុន ខេម ជ្វីអេសអេម ម.ក និងត្រូវបានចុះបញ្ជីជាមួយក្រសួងពាណិជ្ជកម្មនៅថ្ងៃទី២០ ខែមករា ឆ្នាំ១៩៩៧ ដោយផ្អែកទៅតាមលិខិតយោងអាជ្ញាប័ណ្ណលេខ CO ២៨២៤E/១៩៩៧។ នៅថ្ងៃទី១៥ ខែកក្កដា ឆ្នាំ២០១៣ ក្រុមហ៊ុន មូប៊ីតែល ខេមភេនី លីមីតធីត បានទទួលអាជ្ញាប័ណ្ណពី ន.ទ.ក ដើម្បីធ្វើប្រតិបត្តិការបច្ចេកវិទ្យា ៤G ដែលជាបច្ចេកវិទ្យាសម្រាប់ការវិវត្តរយៈពេលវែង។ បន្ទាប់ពីនេះ អាជ្ញាប័ណ្ណនេះត្រូវបានផ្ទេរទៅអាជ្ញាប័ណ្ណថ្មីដែលទទួលបានដោយ ក្រុមហ៊ុន ខេម ជ្វីអេសអេម ម.ក ចុះថ្ងៃទី៩ ខែសីហា ឆ្នាំ២០២៤។ បច្ចុប្បន្នក្រុមហ៊ុន មូប៊ីតែល ខេមភេនី លីមីតធីត មិនមានសកម្មភាពប្រតិបត្តិការទេ។
- ក្រុមហ៊ុន Everyday Company Limited ត្រូវបានបង្កើតឡើងជាក្រុមហ៊ុនបុត្រសម្ព័ន្ធ ដែលស្ថិតនៅក្រោមការគ្រប់គ្រងទាំងស្រុងរបស់ក្រុមហ៊ុន ខេម ជ្វីអេសអេម ម.ក និងត្រូវបានចុះបញ្ជីជាមួយក្រសួងពាណិជ្ជកម្មនៅថ្ងៃទី៩ ខែសីហា ឆ្នាំ២០០១ យោងទៅតាមអាជ្ញាប័ណ្ណយោង CO ៥៥៦១/០១P។ បច្ចុប្បន្នក្រុមហ៊ុន Everyday Company Limited មិនមានសកម្មភាពប្រតិបត្តិការទេ។
- នៅថ្ងៃទី២០ ខែមីនា ឆ្នាំ២០១៩ ក្រុមហ៊ុន ថេឡេម៉ូបាយ (ខេមបូឌា) ខបភើរេសិន (ធីស៊ីស៊ី) ត្រូវបានបង្កើតឡើងជាក្រុមហ៊ុនបុត្រសម្ព័ន្ធស្ថិតនៅក្រោមការគ្រប់គ្រងទាំងស្រុងរបស់ ក្រុមហ៊ុន ខេម ជ្វីអេសអេម ម.ក។ នៅថ្ងៃទី១៤ ខែមករា ឆ្នាំ២០២២ ថេឡេម៉ូបាយ (ខេមបូឌា) ខបភើរេសិន (ធីស៊ីស៊ី) ទទួលបានអាជ្ញាប័ណ្ណពី ន.ទ.ក ដើម្បីប្រតិបត្តិការសេវាបង្គោលអង់តែនក្នុងព្រះរាជាណាចក្រកម្ពុជា។

សកម្មភាពអាជីវកម្មចម្បងរបស់សម្ព័ន្ធមានដូចខាងក្រោម៖

- (ក) ដំឡើង និងធ្វើប្រតិបត្តិការនូវរាល់បរិក្ខារ និងម៉ាស៊ីនទាំងអស់ ដែលត្រូវបានប្រើក្នុងការភ្ជាប់បណ្តាញទូរស័ព្ទចល័ត GSM នៅក្នុងព្រះរាជាណាចក្រកម្ពុជាទាំងមូល និងផលិតផលទាំងអស់ដែលជាបរិក្ខារបន្ទាប់បន្សំសមាសធាតុបន្ថែម ឬសមាសធាតុផ្សំនៃបរិក្ខារទាំងនោះ
- (ខ) ធ្វើទីផ្សារ និងលក់ផលិតផលទូរគមនាគមន៍ និង/ឬ សេវារបស់សម្ព័ន្ធ និង
- (គ) លក់រាយតាមកន្លែងបញ្ជាទិញតាមសារ ឬតាមអ៊ីនធឺណេត។

២. មូលដ្ឋាននៃការរៀបចំ

២.១ របាយការណ៍អនុលោមភាព

របាយការណ៍ហិរញ្ញវត្ថុរបស់សម្ព័ន្ធ ត្រូវបានរៀបចំឡើងដោយអនុលោមទៅតាមស្តង់ដាររបាយការណ៍ទាក់ទងនឹងហិរញ្ញវត្ថុអន្តរជាតិនៃកម្ពុជា (ហៅកាត់ថា “ស.វ.ទ.ហ.អ.ក”) និងការបកស្រាយដែលអាចអនុវត្តបានចំពោះក្រុមហ៊ុនក្នុងការរាយការណ៍ស្របតាម ស.វ.ទ.ហ.អ.ក ។

២.២ មូលដ្ឋាននៃការវាស់វែង

របាយការណ៍ហិរញ្ញវត្ថុរបស់សម្ព័ន្ធ ត្រូវបានរៀបចំតាមវិធីសាស្ត្រថ្លៃដើមប្រវត្តិសាស្ត្រ លើកលែងតែមានបង្ហាញផ្សេងពីនេះនៅក្នុងកំណត់សម្គាល់ ៣ នៃរបាយការណ៍ហិរញ្ញវត្ថុរួម។

កំណត់សម្គាល់លើរបាយការណ៍ហិរញ្ញវត្ថុ

សម្រាប់ការិយបរិច្ឆេទដែលបានបញ្ចប់ថ្ងៃទី៣១ ខែធ្នូ ឆ្នាំ២០២៥

២. មូលដ្ឋាននៃការរៀបចំ (ត)

២.៣ ការអនុវត្តលើ ស.រ.ទ.ហ.អ.ក ថ្មី និងការធ្វើវិសោធនកម្ម/ការកែសម្រួលនៃ ស.រ.ទ.ហ.អ.ក

(ក) ការធ្វើវិសោធនកម្ម/ការកែសម្រួលលើស្តង់ដារដែលត្រូវបានអនុវត្តនៅក្នុងការិយបរិច្ឆេទ

វិសោធនកម្ម ឬការកែលម្អខាងក្រោម ត្រូវបានអនុវត្តដោយក្រុមហ៊ុនប៉ុន្តែមិនមានផលប៉ះពាល់ជាសារវន្តលើ ការិយបរិច្ឆេទបច្ចុប្បន្ន ឬការិយបរិច្ឆេទមុនៗ ហើយវាក៏មិនទំនងជាប៉ះពាល់ដល់ការិយបរិច្ឆេទអនាគតទេ។

- កង្វះខាតនៃភាពដែលអាចផ្លាស់ប្តូរ – វិសោធនកម្ម ស.គ.អ.ក ២១

(ខ) ស្តង់ដារ និងការធ្វើវិសោធនកម្ម ឬកែសម្រួលដែលបានបោះផ្សាយតែពុំទាន់ចូលជាធរមាន

ចូលជាធរមានសម្រាប់
ការិយបរិច្ឆេទចាប់ផ្តើម ឬបន្ទាប់

ស្តង់ដារថ្មី

ស.រ.ហ.អ.ក ១៨	ការបង្ហាញនិងការលាតត្រដាងព័ត៌មាននៅក្នុង របាយការណ៍ហិរញ្ញវត្ថុ	ថ្ងៃទី១ ខែមករា ឆ្នាំ២០២៧
--------------	--	--------------------------

វិសោធនកម្ម/ការកែសម្រួល

ស.រ.ហ.អ.ក ៧ និង ស.រ.ហ.អ.ក ៩	វិសោធនកម្មលើការចាត់ថ្នាក់ និងការវាស់វែងនៃ ឧបករណ៍ហិរញ្ញវត្ថុ	ថ្ងៃទី១ ខែមករា ឆ្នាំ២០២៦
--------------------------------	--	--------------------------

សម្ព័ន្ធមិនទាន់បានអនុវត្តស្តង់ដារគណនេយ្យថ្មី និងវិសោធនកម្មស្តង់ដារទាំងនេះមុននៅឡើយទេ។ សម្ព័ន្ធបានកំពុង តែធ្វើការវាយតម្លៃលើផលប៉ះពាល់ដែលអាចនឹងកើតមានឡើងពីស្តង់ដារទាំងនេះ ទៅលើរបាយការណ៍ហិរញ្ញវត្ថុរួម។ ទាក់ទងទៅនឹងវិសាលភាពនៃ ស.រ.ហ.អ.ក ១៨ មិនមានផលប៉ះពាល់ជាសារវន្ត ត្រូវបានរំពឹងថានឹងកើតមានទៅលើ ការបង្ហាញ និងការលាតត្រដាងព័ត៌មាននៅក្នុងរបាយការណ៍ចំណេញឬខាត និងលទ្ធផលលម្អិតផ្សេងៗ នៅក្នុងពេល អនាគតឡើយ។

២.៤ រូបិយប័ណ្ណគោល និងរូបិយប័ណ្ណសម្រាប់បង្ហាញ

រូបិយប័ណ្ណជាតិនៃប្រទេសកម្ពុជា គឺប្រាក់រៀល។ ដោយសារតែសម្ព័ន្ធមានប្រតិបត្តិការអាជីវកម្ម និងរក្សាកំណត់ត្រា បញ្ជីគណនេយ្យរបស់ខ្លួនជាប្រាក់ដុល្លារអាមេរិក ក្រុមប្រឹក្សាភិបាលបានកំណត់ប្រាក់ដុល្លារអាមេរិកជារូបិយប័ណ្ណ មុខងាររបស់សម្ព័ន្ធ ក្នុងការប្រើប្រាស់សម្រាប់ការវាស់វែង និងការធ្វើបទបង្ហាញដែលឆ្លុះបញ្ចាំងពីស្ថានភាព ព្រឹត្តិការណ៍សេដ្ឋកិច្ច និងកាលៈទេសៈរបស់សម្ព័ន្ធ។

ការប្តូររូបិយប័ណ្ណពីប្រាក់ដុល្លារអាមេរិកទៅជាប្រាក់រៀល ដែលបានបង្ហាញនៅក្នុងរបាយការណ៍ហិរញ្ញវត្ថុរួម គឺស្រប តាមតម្រូវការនៃច្បាប់ស្តីពីគណនេយ្យ និងសវនកម្ម ហើយអត្រាប្តូរប្រាក់បិទប្រចាំឆ្នាំ និងអត្រាប្តូរប្រាក់មធ្យមផ្លូវការ ដែលបានប្រើប្រាស់គឺ ១ដុល្លារអាមេរិក ស្មើនឹង ៤.០១៣រៀល និង៤.០១១រៀល រៀងៗគ្នាសម្រាប់ការិយបរិច្ឆេទ បញ្ចប់ថ្ងៃទី៣១ ខែធ្នូ ឆ្នាំ២០២៥ (២០២៤៖ ៤.០២៥រៀលនិង៤.០៧១រៀល) គឺដូចបានប្រកាសដោយធនាគារជាតិ នៃកម្ពុជា។

ក្រុមហ៊ុន ខេម ជីអេសអេម ម.ក

កំណត់សម្គាល់លើរបាយការណ៍ហិរញ្ញវត្ថុ

សម្រាប់ការិយបរិច្ឆេទដែលបានបញ្ចប់ថ្ងៃទី៣១ ខែធ្នូ ឆ្នាំ២០២៥

២. មូលដ្ឋាននៃការរៀបចំ (ត)

២.៤ រូបិយប័ណ្ណគោល និងរូបិយប័ណ្ណសម្រាប់បង្ហាញ (ត)

របាយការណ៍ចំណេញ ឬខាត និងលទ្ធផលលម្អិតផ្សេងៗរួម និងរបាយការណ៍លំហូរសាច់ប្រាក់រួម ត្រូវបានប្តូរជាប្រាក់រៀលដោយប្រើអត្រាប្តូរប្រចាំឆ្នាំ។ ទ្រព្យសកម្ម និងបំណុលសម្រាប់សេចក្តីថ្លែងការណ៍នៃស្ថានភាពហិរញ្ញវត្ថុនីមួយៗ បានបង្ហាញពីភាគហ៊ុនរបស់ភាគហ៊ុនិក ត្រូវបានប្តូរដោយប្រើប្រាស់អត្រាចុងគ្រាគិតត្រឹមកាលបរិច្ឆេទរបាយការណ៍។

ការប្រែសម្រួលនេះ មិនគួរត្រូវបានបកស្រាយថាជាតំណាងដែលចំនួនទឹកប្រាក់ដុល្លារអាមេរិកត្រូវបាន ឬអាចត្រូវបាន ឬនឹងប្តូរទៅជាប្រាក់រៀលតាមអត្រាប្តូរប្រាក់នេះ ឬអត្រាប្តូរប្រាក់ដទៃទៀតឡើយ។

ចំនួនទឹកប្រាក់ទាំងអស់ជាដុល្លារអាមេរិកដែលបានបង្ហាញនៅក្នុងរបាយការណ៍ហិរញ្ញវត្ថុរួម និងកំណត់សម្គាល់ គឺសុទ្ធតែជាប្រាក់រៀលដុល្លារអាមេរិកទាំងអស់។ ចំនួនទឹកប្រាក់ជាប្រាក់រៀលទាំងអស់នៅក្នុងរបាយការណ៍ហិរញ្ញវត្ថុរួម និងកំណត់សម្គាល់ ត្រូវបានបង្កើតឡើងទៅជាលានរៀល លើកលែងតែមានការបញ្ជាក់ផ្សេងពីនេះ។

៣. ព័ត៌មានគោលការណ៍គណនេយ្យជាសារវន្ត

លុះត្រាតែមានការបញ្ជាក់ផ្សេងពីនេះ ព័ត៌មានគោលការណ៍គណនេយ្យជាសារវន្តត្រូវបានអនុវត្តប្រកបដោយសង្គតភាពចំពោះឆ្នាំទាំងអស់ដែលបានបង្ហាញនៅក្នុងរបាយការណ៍ហិរញ្ញវត្ថុរួមរបស់សម្ព័ន្ធ។

៣.១ មូលដ្ឋាននៃការរួមបញ្ចូល

ក្រុមហ៊ុនបុត្រសម្ព័ន្ធ និងការរួមបញ្ចូលអាជីវកម្ម

ក្រុមហ៊ុនបុត្រសម្ព័ន្ធ (រាប់បញ្ចូលទាំងអង្គភាពដែលមានរចនាសម្ព័ន្ធ) គឺជាអង្គភាពនានាដែលស្ថិតនៅក្រោមការគ្រប់គ្រងរបស់សម្ព័ន្ធ។ សម្ព័ន្ធគ្រប់គ្រងលើអង្គភាពមួយ នៅពេលដែលសម្ព័ន្ធមានសិទ្ធិទទួលបានផលចំណេញផ្សេងៗពីទំនាក់ទំនងជាមួយអង្គភាពនោះ និងមានលទ្ធភាពជះឥទ្ធិពលដល់ចំណូលទាំងនោះតាមរយៈអំណាចរបស់ខ្លួនក្នុងការដឹកនាំសកម្មភាពរបស់អង្គភាពនោះ។ ក្រុមហ៊ុនបុត្រសម្ព័ន្ធត្រូវបានរួមបញ្ចូលទាំងស្រុង ចាប់ពីថ្ងៃដែលការគ្រប់គ្រងត្រូវបានផ្ទេរមកឱ្យសម្ព័ន្ធ។ ការរួមបញ្ចូលគ្នានេះនឹងត្រូវរំលាយចោលវិញ នៅពេលដែលសម្ព័ន្ធបញ្ចប់ការគ្រប់គ្រង។

ប្រតិបត្តិការ សមតុល្យអន្តរក្រុមហ៊ុន និងចំណេញមិនទាន់ទទួលស្គាល់ចំពោះប្រតិបត្តិការរវាងក្រុមហ៊ុននានា នៅក្នុងសម្ព័ន្ធត្រូវបានលុបចោល។ ការខាតមិនទាន់ទទួលស្គាល់ក៏ត្រូវបានលុបចោលដែរ។ នៅពេលចាំបាច់ចំនួនទឹកប្រាក់ដែលក្រុមហ៊ុនបុត្រសម្ព័ន្ធបានរាយការណ៍ ត្រូវបានធ្វើនិយ័តកម្ម ដើម្បីឱ្យស្របតាមគោលការណ៍គណនេយ្យរបស់សម្ព័ន្ធ។

កំណត់សម្គាល់លើរបាយការណ៍ហិរញ្ញវត្ថុ

សម្រាប់ការិយបរិច្ឆេទដែលបានបញ្ចប់ថ្ងៃទី៣១ ខែធ្នូ ឆ្នាំ២០២៥

៣. ព័ត៌មានគោលការណ៍គណនេយ្យជានិច្ច (ត)

៣.២ ឧបករណ៍ហិរញ្ញវត្ថុ

ទ្រព្យសកម្មហិរញ្ញវត្ថុ

(ក) ការចាត់ថ្នាក់

សម្ព័ន្ធធ្វើចំណាត់ថ្នាក់ទ្រព្យសកម្មហិរញ្ញវត្ថុរបស់ខ្លួនតាមថ្លៃដើមរំលស់។ ការធ្វើចំណាត់នេះ គឺអាស្រ័យទៅតាមគំរូអាជីវកម្មរបស់សម្ព័ន្ធក្នុងការគ្រប់គ្រងទ្រព្យសកម្មហិរញ្ញវត្ថុ និងលក្ខខណ្ឌក្នុងកិច្ចសន្យានៃលំហូរសាច់ប្រាក់។

សម្ព័ន្ធបានចាត់ថ្នាក់ទ្រព្យសកម្មហិរញ្ញវត្ថុឡើងវិញ តែនៅពេលដែលគំរូអាជីវកម្មសម្រាប់គ្រប់គ្រងទ្រព្យសកម្មទាំងនោះមានការផ្លាស់ប្តូរតែប៉ុណ្ណោះ។

ទ្រព្យសកម្មហិរញ្ញវត្ថុរបស់សម្ព័ន្ធ រួមមានឥណទានផ្តល់ឱ្យភាគីពាក់ព័ន្ធ ទឹកប្រាក់ត្រូវទទួលពីភាគីពាក់ព័ន្ធ ប្រាក់កក់ដែលអាចទទួលបានមកវិញបាន គណនីអតិថិជនពាណិជ្ជ និងគណនីត្រូវទទួលផ្សេងៗ និងសាច់ប្រាក់ និងសាច់ប្រាក់សមមូល។

(ខ) ការវាស់វែងលើកដំបូង

នៅពេលទទួលស្គាល់លើកដំបូង សម្ព័ន្ធវាស់វែងទ្រព្យសកម្មហិរញ្ញវត្ថុនៅតម្លៃសមស្រប បូកនឹងការចំណាយប្រតិបត្តិការដែលកើតឡើងដោយផ្ទាល់ក្នុងការទិញទ្រព្យសកម្មហិរញ្ញវត្ថុ។

(គ) ការវាស់វែងនៅពេលបន្ទាប់

ការវាស់វែងនៅពេលបន្ទាប់នៃឧបករណ៍បំណុល គឺអាស្រ័យទៅលើគំរូអាជីវកម្មរបស់សម្ព័ន្ធក្នុងការគ្រប់គ្រងទ្រព្យសកម្ម និងលក្ខណៈនៃលំហូរសាច់ប្រាក់របស់ទ្រព្យសកម្ម។ សម្ព័ន្ធធ្វើចំណាត់ថ្នាក់ឧបករណ៍បំណុលរបស់ខ្លួនទៅតាមថ្លៃដើមរំលស់។ ទ្រព្យសកម្មដែលត្រូវបានកាន់កាប់សម្រាប់គោលបំណងក្នុងការប្រមូលលំហូរសាច់ប្រាក់តាមកិច្ចសន្យា ដែលលំហូរសាច់ប្រាក់ទាំងនោះ គឺជាការបង់ប្រាក់ដើម និងការប្រាក់តែមួយគត់ ត្រូវបានវាស់វែងតាមថ្លៃដើមរំលស់។ ចំណូលការប្រាក់ពីទ្រព្យសកម្មហិរញ្ញវត្ថុទាំងនេះ ត្រូវបានរួមបញ្ចូលនៅក្នុងចំណូលការប្រាក់ ដោយប្រើវិធីសាស្ត្រអត្រាការប្រាក់ប្រសិទ្ធិភាព។ ចំណេញ ឬខាតដែលកើតពីការឈប់ទទួលស្គាល់ ត្រូវបានទទួលស្គាល់ដោយផ្ទាល់នៅក្នុងចំណេញឬខាត និងត្រូវបានបង្ហាញនៅក្នុងចំណេញ ឬខាតផ្សេងៗ ជាមួយនឹងចំណេញ ឬខាតពីការប្តូររូបិយប័ណ្ណ។ ខាតពីការថយចុះតម្លៃត្រូវបានបង្ហាញនៅក្នុងខ្ទង់ដាច់ដោយឡែកមួយនៅក្នុងចំណេញ ឬខាត។

**កំណត់សម្គាល់លើរបាយការណ៍ហិរញ្ញវត្ថុរួម
សម្រាប់ការិយបរិច្ឆេទដែលបានបញ្ចប់ថ្ងៃទី៣១ ខែធ្នូ ឆ្នាំ២០២៥**

៣. ព័ត៌មានគោលការណ៍គណនេយ្យសំខាន់ៗ (ត)

៣.២ ឧបករណ៍ហិរញ្ញវត្ថុ (ត)

(ឃ) ឱនភាពតម្លៃនៃទ្រព្យសកម្មហិរញ្ញវត្ថុ

សម្ព័ន្ធនានាវាយតម្លៃតាមមូលដ្ឋានរំពឹងទៅថ្ងៃអនាគត អំពីការខាតបង់ឥណទានរំពឹងទុក (ECL) ដែលទាក់ទងនឹងទ្រព្យសកម្មហិរញ្ញវត្ថុដែលវាស់វែងតាមតម្លៃដើមរំលស់។ វិធីសាស្ត្រចម្រុះតម្លៃដែលបានអនុវត្ត អាស្រ័យទៅលើថា តើមានកំណើននៃហានិភ័យឥណទានជាសារវន្ត ដែរឬទេ។

ECL គឺជាការប្តឹងប៉ាន់ស្មានប្រូបាបនៃភាពខុសគ្នារវាងតម្លៃបច្ចុប្បន្ននៃលំហូរសាច់ប្រាក់ អាស្រ័យទៅតាមកិច្ចសន្យាជាមួយនឹងតម្លៃបច្ចុប្បន្ននៃលំហូរសាច់ប្រាក់ដែលសម្ព័ន្ធរំពឹងទុកទទួលបាន ផ្អែកទៅតាមអាយុកាលនៅសល់របស់ឧបករណ៍ហិរញ្ញវត្ថុ។

ការវាស់វែង ECL ឆ្លុះបញ្ចាំងពី៖

- ចំនួនលម្អៀង និងចំនួនដែលបានប្តឹងប្រូបាប ដែលត្រូវបានកំណត់ដោយធ្វើការវាយតម្លៃលើលទ្ធភាពដែលអាចកើតឡើងមួយចំនួន
- ពេលវេលានៃតម្លៃទឹកប្រាក់ និង
- ព័ត៌មានដែលមានភាពសមហេតុផល និងមានការគាំទ្រ ដែលអាចរកបានដោយពុំចាំបាច់មានការចំណាយ និងការខំប្រឹងប្រែងលើសលប់នាកាលបរិច្ឆេទរាយការណ៍ អំពីព្រឹត្តិការណ៍នាពេលអតីតកាល ពេលបច្ចុប្បន្ន និងការព្យាករណ៍អំពីលក្ខខណ្ឌសេដ្ឋកិច្ចនាពេលអនាគត។

ចំពោះគណនីអតិថិជនពាណិជ្ជ សម្ព័ន្ធអនុវត្តវិធីសាស្ត្រដែលមានលក្ខណៈសាមញ្ញដែលត្រូវបានអនុញ្ញាតក្នុងស.វ.ហ.អ.ក ៩ ដែលតម្រូវឱ្យកត់ត្រាការខាតបង់ពេញមួយអាយុកាលរំពឹងទុក តាំងពីការទទួលស្គាល់គណនីអតិថិជនលើកដំបូង។

កំណើននៃហានិភ័យឥណទានជាសារវន្ត

សម្ព័ន្ធពិចារណាទៅលើប្រូបាបនៃការមិនសងប្រាក់ នៅពេលទទួលស្គាល់ទ្រព្យសកម្មលើកដំបូង ថា តើមានកំណើនហានិភ័យឥណទានជាសារវន្ត តាមមូលដ្ឋានបន្តបន្ទាប់ក្នុងការិយបរិច្ឆេទរាយការណ៍នីមួយៗឬទេ។ ដើម្បីវាយតម្លៃថា តើមានការកើនឡើងហានិភ័យឥណទានជាសារវន្តឬទេ សម្ព័ន្ធត្រូវប្រៀបធៀបហានិភ័យនៃការមិនសងប្រាក់ដែលបានកើតឡើងចំពោះទ្រព្យសកម្មនាកាលបរិច្ឆេទរាយការណ៍ជាមួយនឹងហានិភ័យនៃការមិនសងប្រាក់នាកាលបរិច្ឆេទទទួលស្គាល់លើកដំបូង។ សម្ព័ន្ធពិចារណាលើព័ត៌មានដែលអាចរកបានដោយសមហេតុផល និងព័ត៌មាននាពេលអនាគតដែលអាចគាំទ្របាន។

កំណត់សម្គាល់លើរបាយការណ៍ហិរញ្ញវត្ថុ
សម្រាប់ការិយបរិច្ឆេទដែលបានបញ្ចប់ថ្ងៃទី៣១ ខែធ្នូ ឆ្នាំ២០២៥

៣. ព័ត៌មានគោលការណ៍គណនេយ្យសំខាន់ៗ (ត)

៣.២ ឧបករណ៍ហិរញ្ញវត្ថុ (ត)

កត្តាដូចខាងក្រោមនេះ ត្រូវបានរួមបញ្ចូល៖

- ការផ្លាស់ប្តូរអវិជ្ជមានគួរឱ្យកត់សម្គាល់ជាក់ស្តែង ឬរំពឹងទុក នៃលក្ខខណ្ឌអាជីវកម្ម លក្ខខណ្ឌហិរញ្ញវត្ថុ ឬលក្ខខណ្ឌសេដ្ឋកិច្ច ដែលត្រូវបានរំពឹងថានឹងបណ្តាលឱ្យមានការផ្លាស់ប្តូរគួរឱ្យកត់សម្គាល់ចំពោះលទ្ធភាពរបស់កូនបំណុលក្នុងការបំពេញកាតព្វកិច្ចរបស់ខ្លួន។
- ការផ្លាស់ប្តូរគួរឱ្យកត់សម្គាល់ជាក់ស្តែង ឬរំពឹងទុក នៃលទ្ធផលប្រតិបត្តិការរបស់កូនបំណុល
- ការផ្លាស់ប្តូរគួរឱ្យកត់សម្គាល់នៃដំណើរការរំពឹងទុក និងអាកប្បកិរិយារបស់កូនបំណុល រួមមាន ការផ្លាស់ប្តូរស្ថានភាពទូទាត់សងរបស់កូនបំណុលនៅក្នុងសម្ព័ន្ធ និងការផ្លាស់ប្តូរលទ្ធផលប្រតិបត្តិការរបស់កូនបំណុល។

ព័ត៌មានម៉ាក្រូសេដ្ឋកិច្ច (ដូចជា អត្រាការប្រាក់លើទីផ្សារ ឬអត្រាកំណើន) ត្រូវបានបញ្ចូលជាផ្នែកនៃគំរូកំណត់ចំណាត់ថ្នាក់ផ្ទៃក្នុង។

ដោយមិនគិតពីការវិភាគខាងលើ ការកើនឡើងហានិភ័យឥណទានជាសារវន្តត្រូវបានគេសន្មត ប្រសិនបើកូនបំណុលមិនមានទូទាត់សងទៅតាមកិច្ចសន្យាសងប្រាក់លើសពី ៣០ថ្ងៃ។

និយមន័យនៃការខកខានសងប្រាក់ និងទ្រព្យសកម្មហិរញ្ញវត្ថុដែលមានឱនភាពតម្លៃឥណទាន

សម្ព័ន្ធកំណត់និយមន័យឧបករណ៍ហិរញ្ញវត្ថុមួយជាឧបករណ៍ដែលខកខានសងប្រាក់ដែលស្របគ្នាទាំងស្រុងជាមួយនឹងនិយមន័យនៃការចុះតម្លៃឥណទាន នៅពេលដែលវាមានលក្ខណៈវិនិច្ឆ័យមួយ ឬច្រើន ដូចខាងក្រោម៖

លក្ខណៈវិនិច្ឆ័យផ្នែកបរិមាណ៖ នៅពេលដែលភាគីដៃគូខកខានមិនបានទូទាត់សងប្រាក់តាមកិច្ចសន្យាក្នុងរយៈពេល ១៨០ថ្ងៃ បន្ទាប់ពីថ្ងៃកំណត់សង។

លក្ខណៈវិនិច្ឆ័យផ្នែកគុណភាព៖ កូនបំណុលមិនទំនងជាអាចបំពេញតាមលក្ខណៈវិនិច្ឆ័យក្នុងការទូទាត់សងប្រាក់ដែលជាសញ្ញាណបង្ហាញថាកូនបំណុលកំពុងមានផលវិបាកផ្នែកហិរញ្ញវត្ថុគួរឱ្យកត់សម្គាល់។

សម្ព័ន្ធពិចារណាទៅលើខ្លឹមសារដូចខាងក្រោម៖

- សម្បទានត្រូវបានធ្វើឡើងដោយម្ចាស់ប្រាក់កម្ចី ពាក់ព័ន្ធនឹងផលវិបាកផ្នែកហិរញ្ញវត្ថុរបស់កូនបំណុល
- មានភាពប្រាកដប្រជាថាកូនបំណុលនឹងក្ស័យធន ឬមានការរុះរើចរនាសម្ព័ន្ធហិរញ្ញវត្ថុផ្សេងៗ ឬ
- កូនបំណុលមិនអាចមានលទ្ធភាពសងបំណុលបាន។

ឧបករណ៍ហិរញ្ញវត្ថុដែលមានការចុះតម្លៃឥណទាន ត្រូវបានប៉ាន់ស្មានតាមមូលដ្ឋានដាច់ដោយរំឡែកពីគ្នា។

ក្រុមហ៊ុន ខេម ជីអេសអេម ម.ក

កំណត់សម្គាល់លើរបាយការណ៍ហិរញ្ញវត្ថុ

សម្រាប់ការិយបរិច្ឆេទដែលបានបញ្ចប់ថ្ងៃទី៣១ ខែធ្នូ ឆ្នាំ២០២៥

៣. ព័ត៌មានគោលការណ៍គណនេយ្យសំខាន់ៗ (ត)

៣.២ ឧបករណ៍ហិរញ្ញវត្ថុ (ត)

ការដាក់ឧបករណ៍ ECL ជាក្រុម ដែលវាស់វែងតាមមូលដ្ឋានប្រមូលផ្តុំ

- ការវាយតម្លៃជាក្រុម
ដើម្បីវាស់វែង ECL គណនីពាណិជ្ជកម្មត្រូវបានដាក់ជាក្រុម អាស្រ័យទៅតាមលក្ខណៈហានិភ័យឥណទានជារួម និងឥរិយាបថរបស់អតិថិជន និងចំនួនថ្ងៃផុតកំណត់។
- ការវាយតម្លៃដាច់ដោយឡែក
ឥណទានផ្តល់ឱ្យភាគីពាក់ព័ន្ធ និងទឹកប្រាក់ត្រូវទទួលបានពីភាគីពាក់ព័ន្ធ ដែលខកខានក្នុងការសងប្រាក់ ឬមានការចយចុះតម្លៃឥណទាន ឬមានសមតុល្យដាច់ដោយឡែក ត្រូវបានវាយតម្លៃដាច់ដោយឡែកសម្រាប់ការវាស់វែង ECL។

ការជម្រះចេញពីបញ្ជី

គណនីអតិថិជនពាណិជ្ជ និងគណនីត្រូវទទួលផ្សេងៗ ត្រូវបានជម្រះចេញពីបញ្ជី នៅពេលដែលមិនមានការរំពឹងទុកសមហេតុផលណាមួយថាអាចប្រមូលប្រាក់បានមកវិញ។

សញ្ញាណដែលបង្ហាញថាមិនមានការរំពឹងទុកសមហេតុផលថាអាចប្រមូលប្រាក់បានមកវិញ រួមមានកត្តាមួយចំនួនក្នុងចំណោមកត្តាផ្សេងៗទៀត រួមទាំងកូនបំណុលខកខានមិនបានទូទាត់សងប្រាក់ឱ្យសម្ព័ន្ធ។

ការខាតបង់ឱនភាពតម្លៃនៃគណនីអតិថិជនពាណិជ្ជកម្ម ត្រូវបានបង្ហាញក្នុងចំណាយប្រតិបត្តិការផ្សេងៗ នៅក្នុងចំណេញ ឬខាត។ ការប្រមូលប្រាក់បានមកវិញនៅពេលបន្ទាប់ក្រោយពីបានជម្រះចេញពីបញ្ជីរួចហើយក្នុងត្រាមុន ត្រូវបានកត់ត្រាក្នុងចំណេញ ឬខាតខាងខ្ទង់ឥណទានក្នុងជួរតែមួយ។

បំណុលហិរញ្ញវត្ថុ

សម្ព័ន្ធបានធ្វើចំណាត់ថ្នាក់បំណុលហិរញ្ញវត្ថុតាមថ្លៃដើមរំលស់ដោយប្រើប្រាស់អត្រាការប្រាក់ប្រសិទ្ធភាព។ ពុំមានការផ្លាស់ប្តូរក្នុងការធ្វើចំណាត់ថ្នាក់ និងការវាស់វែងរបស់សម្ព័ន្ធបំណុលហិរញ្ញវត្ថុនោះទេ។

បំណុលហិរញ្ញវត្ថុ ត្រូវបានទទួលស្គាល់នៅពេលដែលសម្ព័ន្ធក្លាយជាភាគីមួយនៃកិច្ចសន្យាឧបករណ៍។ បំណុលហិរញ្ញវត្ថុរបស់សម្ព័ន្ធនេះត្រូវបានបង្ហាញនៅក្នុងកំណត់សម្គាល់ ៥.៤ នៃរបាយការណ៍ហិរញ្ញវត្ថុរួម។

ក្រុមហ៊ុន ខេម ជីអេសអេម ម.ក

កំណត់សម្គាល់លើរបាយការណ៍ហិរញ្ញវត្ថុ

សម្រាប់ការិយបរិច្ឆេទដែលបានបញ្ចប់ថ្ងៃទី៣១ ខែធ្នូ ឆ្នាំ២០២៥

៣. ព័ត៌មានគោលការណ៍គណនេយ្យជានិច្ច (ត)

៣.៣ ទ្រព្យសម្បត្តិ រោងចក្រ និងបរិក្ខារ

ទ្រព្យសម្បត្តិ រោងចក្រ និងបរិក្ខារ ត្រូវបានកត់ត្រាតាមថ្លៃដើម ដករំលស់បង្គរ និងការថយចុះតម្លៃ ប្រសិនបើមាន។ ថ្លៃដើមប្រវត្តិសាស្ត្រមានចំណាយផ្សេងៗ ដែលបានទាក់ទងដោយផ្ទាល់ក្នុងការទិញទ្រព្យសម្បត្តិ រោងចក្រ និងបរិក្ខារ។

គ្រឿងបន្លាស់បរិក្ខារបណ្តាញត្រូវបានកត់ត្រានៅថ្លៃដើម។ គ្រឿងបន្លាស់បរិក្ខារបណ្តាញត្រូវបានចាត់ថ្នាក់ឡើងវិញជាបរិក្ខារបណ្តាញនៅពេលដំឡើង។ ចំណាយនាពេលបន្ទាប់ ត្រូវបានរួមបញ្ចូលទៅក្នុងតម្លៃយោងរបស់ទ្រព្យសកម្ម ឬត្រូវបានទទួលស្គាល់ជាទ្រព្យសកម្មដាច់ដោយឡែកតាមការសម្រប នៅពេលដែលមានភាពប្រាកដថាអត្ថប្រយោជន៍សេដ្ឋកិច្ចនាពេលអនាគតរបស់ទ្រព្យនោះ នឹងហូរចូលមកក្នុងសម្ព័ន្ធ ហើយថ្លៃដើមនោះអាចវាស់វែងគួរឱ្យទុកចិត្តបានតែប៉ុណ្ណោះ។ តម្លៃយោងនៃផ្នែកដែលត្រូវបានផ្លាស់ប្តូរ ត្រូវបានឈប់ទទួលស្គាល់។ រាល់ការជួសជុល និងថែទាំផ្សេងៗទៀតទាំងអស់ ត្រូវបានកត់ត្រាជាចំណាយនៅក្នុងរបាយការណ៍ចំណេញ ឬខាត និងលទ្ធផលលម្អិតផ្សេងៗរួម ក្នុងអំឡុងការិយបរិច្ឆេទហិរញ្ញវត្ថុ ដែលមានប្រតិបត្តិការនោះបានកើតឡើង។

រំលស់

រំលស់ត្រូវបានគណនាដោយប្រើវិធីសាស្ត្ររំលស់ចេរ ចំពោះគ្រប់ទ្រព្យសម្បត្តិ រោងចក្រ និងបរិក្ខារទាំងអស់ ដើម្បីចែករំលែកថ្លៃដើមរបស់វាទៅតាមតម្លៃសំណល់ អាស្រ័យទៅតាមអាយុកាលប្រើប្រាស់ប៉ាន់ស្មានរបស់វា ដូចខាងក្រោម៖

អាយុកាលប្រើប្រាស់ (ឆ្នាំ)

អគារ និងការកែលម្អទ្រព្យជួល	ពី២០ ដល់២៥ ឬចិរវេលានៃភតិសន្យាប្រសិនបើខ្លីជាង
បរិក្ខារបណ្តាញ លើកលែងតែ៖	៨
បង្គោលអង់តែន	១០
ប្រព័ន្ធទូទាត់កម្រៃសេវា	៥
យានយន្ត	៥
បរិក្ខារ សង្ហារឹម និងឧបករណ៍ចំពាក់	៣ - ៥

រំលស់លើគ្រឿងបន្លាស់បណ្តាញ ត្រូវចាប់ផ្តើមនៅពេលដំឡើងតែប៉ុណ្ណោះ ហើយត្រូវបានផ្ទេរទៅក្នុងបរិក្ខារបណ្តាញ។

តម្លៃសំណល់របស់ទ្រព្យសកម្ម និងអាយុកាលប្រើប្រាស់ ត្រូវបានត្រួតពិនិត្យ និងកែសម្រួលតាមការសម្រប នាការិយបរិច្ឆេទរបាយការណ៍នីមួយៗ។

តម្លៃយោងរបស់ទ្រព្យសកម្មត្រូវបានកត់ត្រាបន្ថយភ្លាមៗ ឱ្យនៅស្មើនឹងតម្លៃដែលអាចស្រង់មកវិញបានប្រសិនបើតម្លៃយោងរបស់ទ្រព្យសកម្មនោះ ធំជាងតម្លៃប៉ាន់ស្មានដែលអាចស្រង់មកវិញបាន។

នៅពេលដែលទ្រព្យសកម្មត្រូវបានលក់ចេញ ឬឈប់ប្រើប្រាស់ ថ្លៃដើម និងរំលស់បង្គរ ត្រូវបានលុបចេញពីគណនីហើយចំណេញ ឬខាតពីការលក់ចេញ ត្រូវបានគេរួមបញ្ចូលក្នុងរបាយការណ៍ចំណេញ ឬខាត និងលទ្ធផលលម្អិតផ្សេងៗរួម។

កំណត់សម្គាល់លើរបាយការណ៍ហិរញ្ញវត្ថុ

សម្រាប់ការិយបរិច្ឆេទដែលបានបញ្ចប់ថ្ងៃទី៣១ ខែធ្នូ ឆ្នាំ២០២៥

៣. ព័ត៌មានគោលការណ៍គណនេយ្យសំខាន់ៗ (ត)

៣.៣ ទ្រព្យសម្បត្តិ រោងចក្រ និងបរិក្ខារ (ត)

ទ្រព្យសកម្មកំពុងសាងសង់ (CIP)

ទ្រព្យសកម្មកំពុងសាងសង់រួមមាន ថ្លៃដើមរបស់ទ្រព្យសកម្ម ចំណាយពលកម្ម និងចំណាយផ្ទាល់ផ្សេងៗ ដែលពាក់ព័ន្ធផ្ទាល់ជាមួយនឹងទ្រព្យសម្បត្តិ រោងចក្រ និងបរិក្ខារដែលសម្ព័ន្ធកំពុងសាងសង់ ឬកំពុងដំឡើង។ នៅពេលដែលទ្រព្យសកម្មមានភាពរួចរាល់សម្រាប់ធ្វើប្រតិបត្តិការ ចំណាយពាក់ព័ន្ធរបស់វាត្រូវបានផ្ទេរពីទ្រព្យសកម្មកំពុងសាងសង់ ទៅជាប្រភេទទ្រព្យសកម្មតាមការសម្រប និងចាប់ផ្តើមរំលស់។

៣.៤ ភតិសន្យា

គោលការណ៍គណនេយ្យរបស់ភតិសន្យា:

សម្ព័ន្ធបានជួលដី និងអគារមួយចំនួនសម្រាប់ប្រើក្នុងប្រតិបត្តិការអាជីវកម្មរបស់ខ្លួន។ នៅពេលចាប់ផ្តើមកិច្ចសន្យាភតិសន្យា សម្ព័ន្ធវាយតម្លៃថាតើកិច្ចសន្យានោះជាប្រភេទភតិសន្យា ឬមានសមាសធាតុភតិសន្យា ឬទេ។ កិច្ចសន្យាមួយជាប្រភេទភតិសន្យា ឬមានសមាសធាតុភតិសន្យា ប្រសិនបើកិច្ចសន្យានោះបង្ហាញពីសិទ្ធិក្នុងការប្រើប្រាស់ទ្រព្យសកម្មដែលបានកំណត់មួយ ក្នុងចំណោមមួយ ជាផ្លូវនឹងការបង់ប្រាក់។

កិច្ចសន្យាអាចមានទាំងសមាសធាតុភតិសន្យា និងសមាសធាតុមិនមែនភតិសន្យា។ សម្ព័ន្ធបែងចែកសាច់ប្រាក់ក្នុងកិច្ចសន្យា ទៅតាមសមាសធាតុភតិសន្យា និងសមាសធាតុមិនមែនភតិសន្យា ផ្អែកទៅតាមតម្លៃដាច់ដោយឡែកនីមួយៗ។

ចំណេញនៃភតិសន្យា ត្រូវបានចរចាទៅតាមមូលដ្ឋានដាច់ដោយឡែក និងមានចំណេញ និងលក្ខខណ្ឌខុសៗគ្នា។ កិច្ចព្រមព្រៀងភតិសន្យាមិនមានការដាក់បន្ទុកកិច្ចសន្យាណាផ្សេង ក្រៅពីអត្ថប្រយោជន៍នានាដែលបានដាក់បញ្ជាក់នៅក្នុងទ្រព្យសកម្មដែលបានជួល ដែលត្រូវបានកាន់កាប់ដោយភតិសន្យាទ្រព្យជួលនោះទេ។ ទ្រព្យសកម្មដែលបានជួល អាចមិនត្រូវបានប្រើប្រាស់ជាទ្រព្យបញ្ចាំសម្រាប់ការខ្ចីប្រាក់នោះទេ។

ភតិសន្យាត្រូវបានទទួលស្គាល់ថាជាសិទ្ធិប្រើប្រាស់ទ្រព្យសកម្ម និងជាបំណុល នាកាលបរិច្ឆេទដែលទ្រព្យសកម្មបានជួល មានភាពរួចរាល់សម្រាប់សម្ព័ន្ធប្រើប្រាស់។

ទ្រព្យសកម្ម និងបំណុលដែលកើតចេញពីភតិសន្យា ត្រូវបានវាស់វែងលើកដំបូងតាមមូលដ្ឋានតម្លៃបច្ចុប្បន្ន។ បំណុលភតិសន្យារួមបញ្ចូលនូវតម្លៃបច្ចុប្បន្នសុទ្ធ នៃការទូទាត់ភតិសន្យាថេរ (រួមមាន ការទូទាត់ថេរផ្សេងៗ) ដកអត្ថប្រយោជន៍ផ្សេងៗ ដែលត្រូវទទួលបាន។

ការទូទាត់ភតិសន្យា ត្រូវបានធ្វើអប្បបរមា ដោយប្រើអត្រាការប្រាក់ជាក់ស្តែងដែលត្រូវបានកំណត់ក្នុងភតិសន្យា។ ប្រសិនបើអត្រានោះមិនត្រូវបានកំណត់រួចរាល់ទេនោះ ដែលជាទូទៅ ជាករណីភតិសន្យាក្នុងសម្ព័ន្ធ អត្រាកំណើនប្រាក់កម្ចីរបស់ភតិសន្យាជួលត្រូវបានប្រើប្រាស់ ពោលគឺជាអត្រាដែលភតិសន្យាជួលជាឯកត្តជនត្រូវបង់ដើម្បីទទួលបានប្រាក់កម្ចីដែលមានភាពចាំបាច់ ដើម្បីទទួលបានទ្រព្យសកម្មដែលមានតម្លៃប្រហាក់ប្រហែលនឹងទ្រព្យសកម្មដែលមានសិទ្ធិប្រើប្រាស់ នៅក្នុងកាលៈទេសៈសេដ្ឋកិច្ចស្រដៀងគ្នាជាមួយនឹងលក្ខខណ្ឌ និងការធានាប្រហាក់ប្រហែលគ្នា។

កំណត់សម្គាល់លើរបាយការណ៍ហិរញ្ញវត្ថុ

សម្រាប់ការិយបរិច្ឆេទដែលបានបញ្ចប់ថ្ងៃទី៣១ ខែធ្នូ ឆ្នាំ២០២៥

៣. ព័ត៌មានគោលការណ៍គណនេយ្យជាសារវន្ត (ត)

៣.៤ ភតិសន្យា (ត)

ដើម្បីកំណត់អត្រាកំណើនប្រាក់កម្ចី សម្ព័ន្ធប្រើហិរញ្ញប្បទានរបស់ភាគីទីបី ឬហិរញ្ញប្បទានដែលបានទទួលពី ក្រុមហ៊ុនមេជាចំណុចចាប់ផ្តើម និងធ្វើនិយ័តកម្មដើម្បីឆ្លុះបញ្ចាំងពីការប្រែប្រួលលក្ខខណ្ឌហិរញ្ញប្បទាន ដោយសារ បានទទួលហិរញ្ញប្បទានពីភាគីទីបី។

ការទូទាត់ភតិសន្យាត្រូវបែងចែករវាងប្រាក់ដើម និងចំណាយហិរញ្ញវត្ថុ។ ចំណាយហិរញ្ញវត្ថុត្រូវបានកត់ត្រាជាបន្ទុក ក្នុងចំណេញ ឬខាត អាស្រ័យទៅតាមចំណេញនៃភតិសន្យានោះ ដើម្បីបង្កើតអត្រាការប្រាក់ថេរតាមកាលកំណត់ មួយលើចំនួនសមតុល្យបំណុលដែលនៅសល់ ក្នុងការិយបរិច្ឆេទនីមួយៗ។

ទ្រព្យសកម្មដែលមានសិទ្ធិប្រើប្រាស់ ត្រូវបានវាស់វែងតាមថ្លៃដើម ដែលរួមមាន៖

- ចំនួនទឹកប្រាក់នៃបំណុលភតិសន្យាដែលបានវាស់វែងលើកដំបូង
- ការទូទាត់ភតិសន្យាណាមួយដែលត្រូវបានធ្វើឡើងនៅថ្ងៃចាប់ផ្តើម ឬមុនកាលថ្ងៃចាប់ផ្តើម កាត់កងជាមួយនឹង អត្ថប្រយោជន៍ដែលបានទទួលពីភតិសន្យានីមួយៗ និង
- ចំណាយផ្ទាល់លើកដំបូងរបស់ភតិកៈ។

ជាទូទៅ ទ្រព្យសកម្មដែលមានសិទ្ធិប្រើប្រាស់ ត្រូវបានរំលស់តាមមូលដ្ឋានថេរ អាស្រ័យទៅតាមរយៈពេលណាមួយ ដែលខ្លីជាងរវាង អាយុកាលប្រើប្រាស់របស់ទ្រព្យសកម្ម និងចំណេញ។

ការទូទាត់នានាដែលពាក់ព័ន្ធនឹងភតិសន្យារយៈពេលខ្លី សម្រាប់ការជួលបរិក្ខារ និងយានយន្ត ត្រូវបានទទួលស្គាល់ ជាចំណាយតាមមូលដ្ឋានថេរ នៅក្នុងចំណេញ ឬខាត។

ការកែប្រែភតិសន្យា

ការកែប្រែភតិសន្យា គឺជាការកែប្រែវិសាលភាពនៃភតិសន្យា ដែលមិនស្ថិតនៅក្នុងលក្ខខណ្ឌដើមរបស់ភតិសន្យា នោះ។ កាលបរិច្ឆេទចូលជាធរមាននៃការកែប្រែ គឺជាកាលបរិច្ឆេទដែលភាគីទាំងពីរព្រមព្រៀងគ្នាចំពោះការកែប្រែ ភតិសន្យានោះ។

ប្រសិនបើភតិសន្យាត្រូវបានកែប្រែដើម្បីបញ្ចប់សិទ្ធិប្រើប្រាស់ទ្រព្យសកម្មមូលដ្ឋានមួយ ឬច្រើន ឬដើម្បីធ្វើឱ្យ ចំណេញនៃភតិសន្យាក្នុងកិច្ចសន្យាខ្លីជាងមុន នោះភតិកៈវាស់វែងបំណុលភតិសន្យាឡើងវិញនាកាលបរិច្ឆេទដែល ការកែប្រែនោះចូលជាធរមាន ដោយប្រើអត្រាអប្បហារដែលបានកែប្រែ។ តំហយចុះនៃតម្លៃយោងរបស់ទ្រព្យសកម្ម ដែលមានសិទ្ធិប្រើប្រាស់ត្រូវបានធ្វើឡើង ដើម្បីឆ្លុះបញ្ចាំងពីការបញ្ចប់នៃផ្នែកខ្លះរបស់ភតិសន្យា ឬបញ្ចប់ភតិសន្យា ទាំងមូល។ ចំណេញ ឬខាតដែលពាក់ព័ន្ធនឹងការបញ្ចប់ផ្នែកខ្លះនៃភតិសន្យា ឬបញ្ចប់ភតិសន្យាទាំងមូល ត្រូវបាន ទទួលស្គាល់នៅក្នុងចំណេញ ឬខាត។

ភតិសន្យារយៈពេលខ្លី និងភតិសន្យានៃទ្រព្យសកម្មមានតម្លៃទាប

សម្ព័ន្ធប្រើសរើសមិនទទួលស្គាល់ទ្រព្យសកម្មដែលមានសិទ្ធិប្រើប្រាស់ និងបំណុលភតិសន្យារយៈពេលខ្លី និង ភតិសន្យានៃទ្រព្យសកម្មមានតម្លៃទាប។ សម្ព័ន្ធទទួលស្គាល់ការទូទាត់ការជួលជាការចំណាយប្រតិបត្តិការលើ មូលដ្ឋានរំលស់ថេរក្នុងរយៈពេលនៃការជួល។

កំណត់សម្គាល់លើរបាយការណ៍ហិរញ្ញវត្ថុ

សម្រាប់ការិយបរិច្ឆេទដែលបានបញ្ចប់ថ្ងៃទី៣១ ខែធ្នូ ឆ្នាំ២០២៥

៣. ព័ត៌មានគោលការណ៍គណនេយ្យសំខាន់ៗ (ត)

៣.៥ ទ្រព្យសកម្មអរូបី

ទ្រព្យសកម្មអរូបីដែលបានទិញដោយសម្ព័ន្ធដែលមានអាយុកាលប្រើប្រាស់មានកាលកំណត់ ត្រូវបានកត់ត្រានៅថ្ងៃដើមដករំលស់បង្គរ និងការខាតបង់លើឱនភាពតម្លៃបង្គរ ប្រសិនបើមាន។

វិធីសាស្ត្រនៃការរំលស់ដែលបានប្រើប្រាស់ និងអាយុកាលប្រើប្រាស់ប៉ាន់ស្មានមានដូចខាងក្រោម៖

	វិធីសាស្ត្រ	អាយុកាលប្រើប្រាស់ (ឆ្នាំ)
អាជ្ញាបណ្ណ	រំលស់ថេរ	៣ - ៣០

៣.៦ សាច់ប្រាក់ និងសាច់ប្រាក់សមមូល

សម្រាប់គោលបំណងនៃការបង្ហាញនៅក្នុងរបាយការណ៍លំហូរសាច់ប្រាក់រួម សាច់ប្រាក់ និងសាច់ប្រាក់សមមូលរួមមាន សាច់ប្រាក់នៅក្នុងដៃ សាច់ប្រាក់នៅធនាគារ និងគណនីបម្រុងសេវាបំណុល។

៣.៧ ពន្ធលើប្រាក់ចំណូលក្នុងឆ្នាំ និងពន្ធពន្យារលើប្រាក់ចំណូល

ចំណាយពន្ធក្នុងឆ្នាំរួមមាន ពន្ធក្នុងឆ្នាំ និងពន្ធពន្យារ។ ពន្ធត្រូវបានទទួលស្គាល់នៅក្នុងរបាយការណ៍ចំណេញ ឬខាត និងលទ្ធផលលម្អិតផ្សេងៗរួម។ ចំណាយពន្ធលើប្រាក់ចំណូលក្នុងឆ្នាំត្រូវបានគណនាតាមមូលដ្ឋាននៃច្បាប់ពន្ធដែលបានអនុម័តរួចជាស្ថាពរ ឬត្រូវបានអនុម័តរួចមួយផ្នែកធំនៃការិយបរិច្ឆេទរបាយការណ៍។ គណៈគ្រប់គ្រងវាយតម្លៃជាបន្តបន្ទាប់ អំពីស្ថានភាពក្នុងលិខិតប្រកាសពន្ធ ជាមួយនឹងការបកស្រាយបទប្បញ្ញត្តិពន្ធ និងបានកត់ត្រាសំវិធានធនទៅតាមការសម្រប តាមមូលដ្ឋាននៃចំនួនទឹកប្រាក់ដែលរំពឹងថាត្រូវបង់ជូនអាជ្ញាធរពន្ធដារ។

ពន្ធពន្យារលើប្រាក់ចំណូលត្រូវបានធ្វើសំវិធានធនពេញលេញ ដោយប្រើប្រាស់វិធីសាស្ត្របំណុលលើចំនួនលម្អៀងបណ្តោះអាសន្នដែលកើតមានឡើង រវាងមូលដ្ឋានពន្ធនៃទ្រព្យសកម្ម និងបំណុល ជាមួយនឹងតម្លៃយោងរបស់វានៅក្នុងរបាយការណ៍ហិរញ្ញវត្ថុរួម។ ពន្ធពន្យារត្រូវបានកំណត់ដោយប្រើអត្រាពន្ធ (និងច្បាប់ពន្ធ) ដែលត្រូវបានអនុម័តរួចជាស្ថាពរ ឬត្រូវបានអនុម័តរួចមួយផ្នែកធំនៃការិយបរិច្ឆេទរបាយការណ៍ និងដែលត្រូវបានរំពឹងថាត្រូវអនុវត្តនៅពេលដែលពន្ធពន្យារលើប្រាក់ចំណូលត្រូវបានទទួលស្គាល់ ឬពន្ធពន្យារជាបំណុលលើប្រាក់ចំណូលត្រូវបានទូទាត់។

ទ្រព្យសកម្មពន្ធពន្យារត្រូវបានទទួលស្គាល់ លុះត្រាតែមានភាពប្រាកដប្រជាថានឹងមានប្រាក់ចំណេញជាប់ពន្ធនាពេលអនាគត សម្រាប់យកលម្អៀងបណ្តោះអាសន្នមកប្រើប្រាស់។

ទ្រព្យសកម្មពន្ធពន្យារត្រូវបានកាត់កងជាមួយនឹងបំណុលពន្ធពន្យារ នៅពេលដែលមានសិទ្ធិតាមផ្លូវច្បាប់ ដើម្បីកាត់កងពន្ធទ្រព្យសកម្មក្នុងឆ្នាំជាមួយនឹងបំណុលពន្ធក្នុងឆ្នាំ និងនៅពេលដែលពន្ធពន្យារលើប្រាក់ចំណូល និងបំណុលពន្ធពន្យារ ទាក់ទងនឹងពន្ធលើប្រាក់ចំណូលដែលកំណត់ដោយអាជ្ញាធរពន្ធដារតែមួយ ទៅលើអង្គភាពជាប់ពន្ធតែមួយ ដែលមានបំណងទូទាត់សមតុល្យបន្ទាប់ពីកាត់កងរួច។

កំណត់សម្គាល់លើរបាយការណ៍ហិរញ្ញវត្ថុ
សម្រាប់ការិយបរិច្ឆេទដែលបានបញ្ចប់ថ្ងៃទី៣១ ខែធ្នូ ឆ្នាំ២០២៥

៣. ព័ត៌មានគោលការណ៍គណនេយ្យជាសារវន្ត (ត)

៣.៨ សំវិធានធន

សំវិធានធនត្រូវបានទទួលស្គាល់ នៅពេលដែលសម្ព័ន្ធមានកាតព្វកិច្ចតាមផ្លូវច្បាប់ ឬកាតព្វកិច្ចដែលត្រូវបានបង្កើតឡើង ដោយសារលទ្ធផលនៃព្រឹត្តិការណ៍អតីតកាល ដែលទំនងជាត្រូវមានលំហូរចេញនូវធនធាន ដើម្បីទូទាត់កាតព្វកិច្ចនោះ ហើយចំនួនទឹកប្រាក់អាចត្រូវបានប៉ាន់ស្មានគួរឱ្យជឿជាក់បាន។ សំវិធានធនមិនត្រូវបានទទួលស្គាល់សម្រាប់ការខាតបង់ពីប្រតិបត្តិការនាពេលអនាគតទេ។

សំវិធានធនត្រូវបានវាស់វែងតាមតម្លៃនៃចំណាយដែលរំពឹងថាត្រូវទូទាត់កាតព្វកិច្ច។ ប្រសិនបើតម្លៃពេលវេលានៃទឹកប្រាក់មានចំនួនជាសារវន្ត សំវិធានធនត្រូវវាស់វែងតាមតម្លៃបច្ចុប្បន្ននៃចំណាយនោះ ដោយប្រើអត្រាប្រាក់បញ្ញើដែលឆ្លុះបញ្ចាំងពីការវាយតម្លៃទីផ្សារបច្ចុប្បន្ននៃតម្លៃពេលវេលានៃទឹកប្រាក់ និងហានិភ័យជាក់លាក់ចំពោះកាតព្វកិច្ចនោះ។ កំណើនសំវិធានធនដោយសារពេលវេលាកន្លងផុត ត្រូវបានទទួលស្គាល់ជាចំណាយការប្រាក់។

៣.៩ ចំណូល

ចំណូលពីការផ្តល់សេវាទូរគមនាគមន៍

ចំណូលដែលកើតឡើងដដែលៗទាំងនេះរួមមាន កម្រៃជ្រាវសេវាប្រចាំខែ កម្រៃប្រើប្រាស់សេវាទូរស័ព្ទ កម្រៃភ្ជាប់សេវាទំនាក់ទំនង កម្រៃភ្ជាប់សេវាក្រៅប្រទេស និងសេវាទូរគមនាគមន៍ផ្សេងៗ។ ចំណូលដែលកើតឡើងដដែលៗ ត្រូវបានទទួលស្គាល់តាមមូលដ្ឋានបង្ករ នៅពេលដែលសេវាទាំងនោះត្រូវបានបំពេញ។

សេវាទូរស័ព្ទបង់ប្រាក់ក្រោយពេលប្រើ

សេវាទូរស័ព្ទបង់ប្រាក់ក្រោយពេលប្រើ ត្រូវបានទទួលស្គាល់អាស្រ័យទៅតាមចំណាយនៃសេវាដែលបានកំណត់ថ្លៃរួច/ចំណាយនៃការជ្រាវសេវា (កម្រៃប្រើប្រាស់ប្រចាំខែ ដែលវាមិនខុសគ្នាអាស្រ័យទៅតាមការប្រើប្រាស់ទេ)។ ជាទូទៅការផ្តល់សេវានេះត្រូវបានចាត់ទុកថាជាសេវានៃការផ្តល់សេវាផ្សេងៗគ្នា ដែលមានបែបបទក្នុងការផ្ទេរឱ្យអតិថិជនដូចៗគ្នា។ ប្រាក់ចំណូលដែលមិនទាន់ចេញវិក្កយបត្រចំពោះការប្រើប្រាស់សេវាទូរស័ព្ទ និងកម្រៃជ្រាវសេវា ដែលកើតឡើងពីការផ្តល់សេវាទាំងនេះ ចាប់ពីកាលបរិច្ឆេទនៃវិក្កយបត្ររហូតដល់ដំណាច់ខែនីមួយៗ ត្រូវបានប៉ាន់ស្មាននិងត្រូវបានកត់ត្រា។

សេវាបន្ថែមផ្សេងៗ

ចំណូលពីសេវាបន្ថែមផ្សេងៗដូចជា wallpapers សេវា backup និងហ្គេម ។ល។ ត្រូវបានទទួលស្គាល់ដោយកាត់កងជាមួយនឹងអ្នកផ្តល់សេវាទាំងនេះ នៅពេលដែលពួកគេទទួលខុសត្រូវចំពោះមាតិកានៃសេវានោះ និងដើម្បីកំណត់តម្លៃសេវាដែលអ្នកជាវត្រូវបង់ ដូចនេះហើយសម្ព័ន្ធត្រូវបានចាត់ទុកថាជាភ្នាក់ងារឈរឈ្មោះតែប៉ុណ្ណោះ។ នៅពេលដែលសម្ព័ន្ធទទួលខុសត្រូវលើមាតិកានៃសេវា និងកំណត់តម្លៃដែលអ្នកជាវសេវាត្រូវបង់ នោះចំណូលត្រូវបានទទួលស្គាល់តាមចំនួនដុល។

**កំណត់សម្គាល់លើរបាយការណ៍ហិរញ្ញវត្ថុរួម
សម្រាប់ការិយបរិច្ឆេទដែលបានបញ្ចប់ថ្ងៃទី៣១ ខែធ្នូ ឆ្នាំ២០២៥**

៣. ព័ត៌មានគោលការណ៍គណនេយ្យជាសារវន្ត (ត)

៣.៩ ចំណូល (ត)

សេវាបង់ប្រាក់មុន

សេវាបង់ប្រាក់មុនអនុញ្ញាតឱ្យអតិថិជនទិញចំនួនចិរវេលាប្រើសេវាបន្តដោយមានកំណត់។ ចំណូលត្រូវបានទទួលស្គាល់នៅពេលដែលសមតុល្យត្រូវបានប្រើប្រាស់។ ចំនួនម៉ោងដែលមិនបានប្រើប្រាស់ ត្រូវបានកត់ត្រានៅក្នុងតារាងតុល្យការជាបំណុលកិច្ចសន្យា។ នៅពេលផុតចិរវេលាដែលមានសុពលភាព ចំណែកនៃបំណុលក្នុងកិច្ចសន្យាពាក់ព័ន្ធនឹងចំនួនម៉ោងដែលបានផុតកំណត់ ត្រូវបានទទួលស្គាល់ជាចំណូល ដោយសារមិនមានកាតព្វកិច្ចផ្តល់សេវាទៀតទេ។

ការលក់កាតទូរស័ព្ទបង់ប្រាក់មុន ជាមួយនឹងស៊ីមកាត និងចិរវេលាប្រើប្រាស់ដែលបានផ្ទុកជាមុន ត្រូវបានកត់ត្រាជាកាតព្វកិច្ចប្រតិបត្តិការតែមួយ ដោយសារគម្របអាចប្រើប្រាស់ស៊ីមកាតតែឯងបានទេ។ ទឹកប្រាក់ដែលបានទទួលចំពោះម៉ោងប្រើប្រាស់ដែលបានបង់ប្រាក់មុន ត្រូវបានទទួលស្គាល់លើកដំបូងជាបំណុលកិច្ចសន្យា និងត្រូវបានទទួលស្គាល់ជាចំណូល នៅពេលដែលអតិថិជនបានប្រើប្រាស់។ ចិរវេលាដែលមិនបានប្រើប្រាស់ត្រូវបានទទួលស្គាល់ពេញលេញ នៅរវាងពេលផុតកំណត់របស់វា ឬពេលអតិថិជនផ្លាស់ប្តូរឈប់ប្រើគម្របណាមួយដែលដល់មុន។

ជាការសម្រួលក្នុងការអនុវត្ត ព័ត៌មានអំពីកាតព្វកិច្ចប្រតិបត្តិការដែលនៅសល់របស់វា មិនត្រូវបានលាតត្រដាងទេ ដោយសារចិរវេលាកិច្ចសន្យារំពឹងទុកដើមដំបូង គឺតិចជាង ១ឆ្នាំ។

ចំណូលពីការភ្ជាប់សេវា

ចំណូលពីការភ្ជាប់សេវា និងចំណាយពាក់ព័ន្ធ ត្រូវបានពន្យារ និងដករំលស់តាមមូលដ្ឋានរំលស់ថេរ អាស្រ័យទៅតាមអាយុកាលប៉ាន់ស្មាននៃទំនាក់ទំនងរបស់អតិថិជន។

សេវាទូរគមនាគមន៍ត្រូវបានផ្តល់ដាច់ដោយឡែក និង/ឬ ជាកញ្ចប់ ជាមួយនឹងសេវានិង/ឬ ឧបករណ៍ផ្សេងៗ។ ចំពោះកិច្ចសន្យាជាកញ្ចប់ សម្ព័ន្ធកត់ត្រាផលិតផល និងសេវានីមួយៗដាច់ដោយឡែកពីគ្នា ប្រសិនបើវាជាប្រភេទឧសគ្គាឧទាហរណ៍ ប្រសិនបើផលិតផល ឬសេវាណាមួយត្រូវបានកំណត់អត្តសញ្ញាណដាច់ដោយឡែកពីគ្នា ពីផលិតផលផ្សេងៗទៀតនៅក្នុងកញ្ចប់កិច្ចសន្យានោះ និងប្រសិនបើអតិថិជនអាចទទួលបាននូវអត្ថប្រយោជន៍ពីកញ្ចប់នេះ។ ចំណូលត្រូវបានទទួលស្គាល់ នៅពេលដែលកាតព្វកិច្ចនីមួយៗ ឱ្យអតិថិជនត្រូវបានបំពេញរួចរាល់។

ថ្លៃប្រតិបត្តិការសរុបនៃកិច្ចសន្យាជាកញ្ចប់ ត្រូវបានបែងចែកក្នុងចំណោមកាតព្វកិច្ចប្រតិបត្តិការនីមួយៗ អាស្រ័យទៅតាមថ្លៃលក់ដាច់ដោយឡែករបស់វានីមួយៗ។ ថ្លៃលក់ដាច់ដោយឡែកនីមួយៗត្រូវបានកំណត់ដោយផ្អែកទៅតាមតម្លៃដែលអាចអង្កេតបាន ដែលសម្ព័ន្ធលក់ផលិតផលនិងសេវាតាមមូលដ្ឋានដាច់ដោយឡែក។ ចំពោះផលិតផលនិងសេវាដែលមិនត្រូវបានលក់ដាច់ដោយឡែកពីគ្នា សម្ព័ន្ធប៉ាន់ស្មានថ្លៃលក់ដាច់ដោយឡែក ដោយប្រើវិធីសាស្ត្រផ្សេងៗ ដូចជាវិធីសាស្ត្រវាយតម្លៃទីផ្សារដែលបានកែតម្រូវ វិធីសាស្ត្រថ្លៃដើមបូកនឹងចំណាយបន្ទាប់បន្សំ ឬវិធីសាស្ត្រតម្លៃសំណល់។

**កំណត់សម្គាល់លើរបាយការណ៍ហិរញ្ញវត្ថុរួម
សម្រាប់ការិយបរិច្ឆេទដែលបានបញ្ចប់ថ្ងៃទី៣១ ខែធ្នូ ឆ្នាំ២០២៥**

៣. ព័ត៌មានគោលការណ៍គណនេយ្យជាសារវន្ត (ត)

៣.៩ ចំណូល (ត)

ចំណូលភតិសន្យា

ចំណូលភតិសន្យា បានពីការជួល ការបំពាក់សម្ភារៈនៅលើអង្គការតែទូរគមនាគមន៍ ដែលអតិថិជនដំឡើង និងរក្សា ទុកឧបករណ៍បណ្តាញទំនាក់ទំនងនីមួយៗ។ ចំណូលភតិសន្យា ពីភតិសន្យាប្រតិបត្តិការ គឺត្រូវបានទទួលស្គាល់លើ មូលដ្ឋានរំលោះថេរ នៅលើលក្ខខណ្ឌមិនប្រែប្រួល និងមិនអាចលុបចោលបាន ផ្អែកលើកិច្ចព្រមព្រៀងភតិសន្យា ដោយមិនគិតពីពេលដែលការបង់ប្រាក់ត្រូវបង់។

ចំណូលការប្រាក់

ចំណូលការប្រាក់ត្រូវបានគណនាដោយយកអត្រាការប្រាក់មានប្រសិទ្ធភាព គុណជាមួយនឹងតម្លៃយោងដុលរបស់ ទ្រព្យសកម្មហិរញ្ញវត្ថុ លើកលែងតែទ្រព្យសកម្មហិរញ្ញវត្ថុដែលមានការថយចុះតម្លៃឥណទាននៅពេលបន្ទាប់មក។ ចំពោះទ្រព្យសកម្មហិរញ្ញវត្ថុដែលមានការថយចុះតម្លៃ អត្រាការប្រាក់មានប្រសិទ្ធភាពត្រូវយកទៅគុណជាមួយនឹង តម្លៃយោងសុទ្ធរបស់ទ្រព្យសកម្មហិរញ្ញវត្ថុបន្ទាប់ពីកាត់កងខាតលើសំវិធានធន ប្រសិនបើមាន។

៣.១០ បំណុលកិច្ចសន្យា

បំណុលកិច្ចសន្យា គឺជាកាតព្វកិច្ចក្នុងការផ្ទេរទំនិញ ឬសេវាកម្មឱ្យអតិថិជន ដែលសម្ព័ន្ធទទួលបានប្រាក់ (ឬ ចំនួន ទឹកប្រាក់នៅពេលផុតកំណត់) ពីអតិថិជន។ ប្រសិនបើអតិថិជនបង់ប្រាក់ មុនពេលសម្ព័ន្ធផ្ទេរទំនិញ ឬផ្តល់សេវាកម្ម ដល់អតិថិជន នោះបំណុលកិច្ចសន្យាត្រូវបានទទួលស្គាល់នៅពេលបានទូទាត់ប្រាក់ ឬនៅពេលផុតកំណត់ ទូទាត់ប្រាក់ (ពេលណាមួយដែលដល់មុន)។ បំណុលកិច្ចសន្យាត្រូវបានទទួលស្គាល់ជាចំណូល នៅពេលសម្ព័ន្ធ បានបំពេញសេវាកម្មកិច្ចសន្យា។

៣.១១ ចំណេញក្នុងមួយភាគហ៊ុន

សម្ព័ន្ធបង្ហាញទិន្នន័យចំណូលមូលដ្ឋានក្នុងមួយភាគហ៊ុន (“EPS”) សម្រាប់ភាគហ៊ុនធម្មតា។ មូលដ្ឋាន EPS ត្រូវបានគណនាដោយបែងចែកប្រាក់ចំណេញ ឬខាតដែលទាក់ទងទៅនឹងម្ចាស់ភាគហ៊ុនរបស់សម្ព័ន្ធជាមួយចំនួន ភាគហ៊ុនធម្មតាជាមធ្យមដែលនៅសល់នៅក្នុងឆ្នាំ។ គិតត្រឹមថ្ងៃទី៣១ ខែធ្នូ ឆ្នាំ២០២៥ ពុំមានភាគហ៊ុនដែលមាន សក្តានុពលថយចុះគួរអោយកត់សម្គាល់ឡើយ។ ដូចនេះប្រាក់ចំណេញថយចុះក្នុងមួយភាគហ៊ុនគឺដូចគ្នានឹងមូលដ្ឋាន EPS ដែរ។

៣.១២ ដើមទុន និងបុព្វលាភភាគហ៊ុន

ដើមទុន និងបុព្វលាភភាគហ៊ុនត្រូវបានចាត់ក្នុងថ្នាក់ជាមូលធន។
ដើមទុន គឺតំណាងឱ្យតម្លៃចារឹកនៃភាគហ៊ុនដែលបានបោះផ្សាយ។ ចំពោះភាគហ៊ុនផ្សេងទៀត បើសិនជាមានត្រូវ បានចាត់ថ្នាក់ជាមូលធន និង/ឬជាបំណុលយោងទៅតាមធាតុសេដ្ឋកិច្ចនៃឧបករណ៍ជាក់លាក់។ ការចែកចាយដល់ អ្នកកាន់កាប់ឧបករណ៍ហិរញ្ញវត្ថុចាត់ទុកថាជាឧបករណ៍ភាគហ៊ុន ត្រូវបានទទួលស្គាល់ដោយផ្ទាល់ក្នុងមូលធន។

**កំណត់សម្គាល់លើរបាយការណ៍ហិរញ្ញវត្ថុរួម
សម្រាប់ការិយបរិច្ឆេទដែលបានបញ្ចប់ថ្ងៃទី៣១ ខែធ្នូ ឆ្នាំ២០២៥**

៣. ព័ត៌មានគោលការណ៍គណនេយ្យសំខាន់ៗ (ត)

៣.១២ ដើមទុន និងបុព្វលាភភាគហ៊ុន (ត)

បុព្វលាភភាគហ៊ុនតំណាងឱ្យចំនួនលើសដែលបានទទួលដោយសម្ព័ន្ធ លើសតម្លៃចារឹកនៃភាគហ៊ុនដែលបានបោះផ្សាយក្រោយការទូទាត់ទៅលើការចំណាយប្រតិបត្តិការ ដែលទាក់ទងដោយផ្ទាល់ទៅនឹងការបោះផ្សាយនេះ។

៤. ការវិនិច្ឆ័យ ការប៉ាន់ស្មាន និងការសន្មតគណនេយ្យសំខាន់ៗ

ការរៀបចំរបាយការណ៍ហិរញ្ញវត្ថុរួមស្របតាម ស.វ.ទ.ហ.អ.ក តម្រូវឱ្យប្រើប្រាស់ការប៉ាន់ស្មាន និងការសន្មតគណនេយ្យជាក់លាក់មួយចំនួនដែលជះឥទ្ធិពលដល់ចំនួនទឹកប្រាក់ ដែលត្រូវបានរាយការណ៍នៃទ្រព្យសកម្ម និងបំណុល និងការបង្ហាញពីទ្រព្យសកម្ម និងបំណុលយថាហេតុនាកាលបរិច្ឆេទនៃរបាយការណ៍ហិរញ្ញវត្ថុ និងទឹកប្រាក់ដែលត្រូវបានរាយការណ៍នៃចំណូល និងចំណាយក្នុងការិយបរិច្ឆេទរាយការណ៍។ ក្រុមប្រឹក្សាភិបាលក៏ត្រូវធ្វើការវិនិច្ឆ័យក្នុងការអនុវត្តគោលការណ៍គណនេយ្យរបស់សម្ព័ន្ធនេះផងដែរ។ ទោះបីជាការប៉ាន់ស្មាន និងការវិនិច្ឆ័យដោយផ្អែកលើចំណេះដឹង និងព្រឹត្តិការណ៍នាពេលបច្ចុប្បន្នរបស់ក្រុមប្រឹក្សាភិបាលក៏ដោយក៏លទ្ធផលជាក់ស្តែងអាចនឹងមានខុសគ្នា។

ផ្នែកសំខាន់ៗនៃការប៉ាន់ស្មាន ភាពមិនច្បាស់លាស់ និងការវិនិច្ឆ័យសំខាន់ៗក្នុងការអនុវត្តតាមគោលការណ៍គណនេយ្យ ដែលមានផលប៉ះពាល់ជាសារវន្តក្នុងការកំណត់ចំនួន ដែលបានទទួលស្គាល់ក្នុងរបាយការណ៍ហិរញ្ញវត្ថុមានដូចខាងក្រោម៖

៤.១ រំលស់ និងអាយុកាលប្រើប្រាស់របស់ទ្រព្យសម្បត្តិ រោងចក្រ និងបរិក្ខារ

ដូចមានបង្ហាញក្នុងកំណត់សម្គាល់ ៣.៣ នៃរបាយការណ៍ហិរញ្ញវត្ថុរួម សម្ព័ន្ធបានពិនិត្យតម្លៃសំណល់ អាយុកាលប្រើប្រាស់ និងវិធីសាស្ត្ររំលស់នៅចុងកាលបរិច្ឆេទរាយការណ៍នីមួយៗ។ ការប៉ាន់ស្មានត្រូវបានប្រើប្រាស់ក្នុងការជ្រើសរើសវិធីសាស្ត្ររំលស់ អាយុកាលប្រើប្រាស់ និងតម្លៃសំណល់។ ការប្រើប្រាស់ជាក់ស្តែងនៃអត្ថប្រយោជន៍ផ្នែកសេដ្ឋកិច្ចនៃទ្រព្យសម្បត្តិ រោងចក្រ និងបរិក្ខារ អាចខុសគ្នាពីការប៉ាន់ស្មានដែលបានប្រើប្រាស់ ដូចនេះរំលស់នាពេលអនាគតអាចត្រូវបានកែតម្រូវឡើងវិញ។

តម្លៃយោងរបស់ទ្រព្យសម្បត្តិ រោងចក្រ និងបរិក្ខាររបស់សម្ព័ន្ធ ត្រូវបានបង្ហាញក្នុងកំណត់សម្គាល់ ៦ នៃរបាយការណ៍ហិរញ្ញវត្ថុរួម។

៤.២ ការប្រមូលបានមកវិញនូវឥណទានផ្តល់ឱ្យភាគីពាក់ព័ន្ធ

សម្ព័ន្ធបានវាយតម្លៃចំពោះការប្រមូលបានមកវិញនូវឥណទានផ្តល់ឱ្យភាគីពាក់ព័ន្ធ Three Star Investment Cambodia Ltd ដែលជាកម្មសិទ្ធិទាំងស្រុងដោយអ្នកខកញ៉ា គិត ម៉េង ជាទីកប្រាក់ចំនួន ៣៨៦.១៩៩.៥១៣ ដុល្លារអាមេរិក គិតត្រឹមថ្ងៃទី៣១ ខែធ្នូ ឆ្នាំ២០២៥ (២០២៤៖ ៣៨៦.១៩៩.៥១៣ដុល្លារអាមេរិក) ហើយផ្អែកលើព័ត៌មានដែលមានស្រាប់សម្ព័ន្ធមិនរំពឹងថានឹងមានបញ្ហាអំពីការបាត់បង់ឱនភាពនៃតម្លៃណាមួយទេ។

**កំណត់សម្គាល់លើរបាយការណ៍ហិរញ្ញវត្ថុរួម
សម្រាប់ការិយបរិច្ឆេទដែលបានបញ្ចប់ថ្ងៃទី៣១ ខែធ្នូ ឆ្នាំ២០២៥**

៤. ការវិនិច្ឆ័យ ការប៉ាន់ស្មាន និងការសន្មតគណនេយ្យសំខាន់ៗ (ត)

៤.៣ ការវាស់វែងពន្ធលើប្រាក់ចំណូល

ការវិនិច្ឆ័យសំខាន់ តម្រូវឱ្យកំណត់ពីការប៉ាន់ស្មានរបស់សម្ព័ន្ធសម្រាប់ពន្ធក្នុងគ្រា និងពន្ធពន្យារ ដោយសារបំណុលពន្ធចុងក្រោយសម្រាប់សម្ព័ន្ធមិនមានភាពច្បាស់លាស់។ នៅពេលដែលលទ្ធផលចុងក្រោយនៃពន្ធត្រូវបង់ ត្រូវបានកំណត់ដោយអាជ្ញាធរពន្ធដារ ចំនួនទឹកប្រាក់អាចខុសពីការប៉ាន់ស្មានដំបូងលើប្រាក់ពន្ធត្រូវបង់។ ភាពខុសគ្នាទាំងនេះនឹងប៉ះពាល់ដល់ពន្ធក្នុងគ្រា និងពន្ធពន្យារក្នុងអំឡុងការិយបរិច្ឆេទដែលការកំណត់នេះត្រូវបានធ្វើឡើង។ សម្ព័ន្ធនឹងធ្វើនិយ័តកម្មពន្ធក្នុងគ្រា ឬពន្ធពន្យារដែលពាក់ព័ន្ធនឹងឆ្នាំមុនក្នុងគ្រាបច្ចុប្បន្នលើភាពខុសគ្នា ដែលបានកើតមានឡើងទាំងនោះ។

ចំណាយពន្ធលើប្រាក់ចំណូលរបស់សម្ព័ន្ធត្រូវបានបង្ហាញក្នុងកំណត់សម្គាល់ ២១ នៃរបាយការណ៍ហិរញ្ញវត្ថុរួម។

៥. ការគ្រប់គ្រងហានិភ័យហិរញ្ញវត្ថុ

សកម្មភាពអាជីវកម្មរបស់សម្ព័ន្ធ ប្រឈមមុខនឹងហានិភ័យហិរញ្ញវត្ថុមួយចំនួន។ ការគ្រប់គ្រងហានិភ័យ ត្រូវបានអនុវត្តឡើង ដើម្បីកាត់បន្ថយផលប៉ះពាល់អវិជ្ជមានចំពោះលទ្ធផលប្រតិបត្តិការរបស់សម្ព័ន្ធឱ្យស្ថិតនៅក្នុងកម្រិតអប្បបរមា។

៥.១ កត្តាហានិភ័យហិរញ្ញវត្ថុ

- (ក) ហានិភ័យទីផ្សារ
- (ខ) ហានិភ័យអត្រាការប្រាក់នៃលំហូរសាច់ប្រាក់ និងតម្លៃសមស្រប

ហានិភ័យអត្រាការប្រាក់របស់សម្ព័ន្ធកើតមកពីប្រាក់កម្ចី និងមូលបត្របំណុល។ ប្រាក់កម្ចី និងមូលបត្របំណុលដែលបានផ្តល់តាមអត្រាអថេរ ធ្វើឱ្យសម្ព័ន្ធប្រឈមមុខនឹងហានិភ័យអត្រាការប្រាក់នៃលំហូរសាច់ប្រាក់។ សម្ព័ន្ធវាយតម្លៃអំពីហានិភ័យអត្រាការប្រាក់ និងបានផ្ទុកផ្តាច់ជាមួយនឹងចំណាយប្រតិបត្តិការនៅពេលចរចាឥណទាននីមួយៗ។ សម្ព័ន្ធវាយតម្លៃហានិភ័យអត្រាការប្រាក់តាមមូលដ្ឋានកំពុងបន្ត និងបានបង្កើតយុទ្ធសាស្ត្រនានាដើម្បីគ្រប់គ្រងហានិភ័យរបស់ខ្លួន សម្ព័ន្ធតាមដានយ៉ាងខ្ជាប់ខ្ជួនអំពីអត្រាការប្រាក់ និងបានប្រើប្រាស់ការព្យាករណ៍លំហូរសាច់ប្រាក់របស់ខ្លួន ដើម្បីគ្រប់គ្រងការផ្លាស់ប្តូរនៅលើទីផ្សារ។ គិតត្រឹមថ្ងៃទី៣១ ខែធ្នូ ឆ្នាំ២០២៥ ឥណទានដែលនៅមិនទាន់ទូទាត់មានអត្រាការប្រាក់អថេរក្នុងចន្លោះពី ៦,៧៥% ទៅ ៨% (២០២៤៖ ពី ៦,៧៥% ទៅ ១០,២៤%)។

ការធ្លាក់ចុះ ឬកើនឡើងមួយរយអត្រាគោលនៃអត្រាការប្រាក់លើទីផ្សារ ចំពោះប្រាក់កម្ចី មូលបត្របំណុល ឥណទានផ្តល់ឱ្យភាគីពាក់ព័ន្ធ និងប្រាក់បញ្ញើរយៈពេលខ្លីនៅធនាគាររបស់សម្ព័ន្ធ នឹងមិនធ្វើឱ្យមានផលប៉ះពាល់ជាសារវន្តចំពោះប្រាក់ចំណេញមុនបង់ពន្ធនៅក្នុងឆ្នាំទេ។

ក្រុមហ៊ុន ខេម ជីអេសអេម ម.ក

កំណត់សម្គាល់លើរបាយការណ៍ហិរញ្ញវត្ថុ

សម្រាប់ការិយបរិច្ឆេទដែលបានបញ្ចប់ថ្ងៃទី៣១ ខែធ្នូ ឆ្នាំ២០២៥

៥. ការគ្រប់គ្រងហានិភ័យហិរញ្ញវត្ថុ (ត)

៥.១ កត្តាហានិភ័យហិរញ្ញវត្ថុ (ត)

(២) ហានិភ័យរូបិយប័ណ្ណបរទេស

សម្ព័ន្ធមិនមានផលប៉ះពាល់ជាសារវន្ត ចំពោះហានិភ័យរូបិយប័ណ្ណបរទេសនោះទេ ដោយសារមានតែប្រតិបត្តិការ ពាណិជ្ជកម្មនាពេលអនាគត និងទ្រព្យសកម្ម និងបំណុលដែលបានទទួលស្គាល់មួយផ្នែកតូចប៉ុណ្ណោះដែលបានធ្វើ ឡើងជាប្រិយប័ណ្ណផ្សេងៗក្រៅពីប្រាក់ដុល្លារអាមេរិកដែលជាប្រិយប័ណ្ណគោល។

នៅដំណាក់កាលនេះ គណៈគ្រប់គ្រងមិនមានគោលការណ៍ណាមួយ ដើម្បីគ្រប់គ្រងហានិភ័យរូបិយប័ណ្ណបរទេស ធៀបនឹងរូបិយប័ណ្ណគោលនោះទេ ដោយសារភាគច្រើនសម្ព័ន្ធធ្វើប្រតិបត្តិការជាប្រាក់ដុល្លារអាមេរិក ដែលជាប្រិយ ប័ណ្ណគោល។

(៣) ហានិភ័យតម្លៃ

សម្ព័ន្ធមិនប្រឈមមុខនឹងហានិភ័យតម្លៃទំនិញ ឬតម្លៃមូលបត្រទេ ដោយសារថ្លៃលក់នៃសេវាកម្មដែលបានផ្តល់ត្រូវ បានត្រួតពិនិត្យប្រចាំឆ្នាំ ហើយសម្ព័ន្ធមិនមានការវិនិយោគមូលបត្រទេ។

(៤) ហានិភ័យឥណទាន

ហានិភ័យឥណទានកើតឡើងមកពី ប្រាក់បញ្ញើមានកាលកំណត់ សាច់ប្រាក់ និងសាច់ប្រាក់សមមូល គណនី អតិថិជនពាណិជ្ជ និងគណនីត្រូវទទួលផ្សេងៗ ទឹកប្រាក់ត្រូវទទួលពីភាគីពាក់ព័ន្ធ និងឥណទានផ្តល់ឱ្យភាគីពាក់ព័ន្ធ។

(៥) ការគ្រប់គ្រងហានិភ័យ

គណនីអតិថិជនកើតឡើងពីការផ្តល់សេវាទូរគមនាគមន៍ឱ្យអតិថិជនមួយចំនួនធំរួមទាំងគ្រឹះស្ថានអាជីវកម្ម និងឯកត្តជន ក៏ដូចជាក្រុមហ៊ុនទូរគមនាគមន៍ក្នុងប្រទេស ដូចនេះហើយហានិភ័យឥណទានជាមួយត្រូវបានកម្រិត។ ទឹកប្រាក់ត្រូវ ទទួលពីភាគីពាក់ព័ន្ធ និងឥណទានផ្តល់ឱ្យភាគីពាក់ព័ន្ធ ត្រូវបានចាត់ទុកថាមានហានិភ័យទាបដោយសារភាគី ពាក់ព័ន្ធទាំងនោះស្ថិតនៅក្រោមភាគទុនិកររួមតែមួយ។ គណៈគ្រប់គ្រងជឿជាក់ថា ទឹកប្រាក់ត្រូវទទួលពីភាគីពាក់ព័ន្ធ អាចកាត់កងជាមួយនឹងទឹកប្រាក់ត្រូវសងភាគីពាក់ព័ន្ធរបស់សម្ព័ន្ធ និងប្រាក់កម្ចីពីភាគទុនិកបាន ដោយសារភាគី ពាក់ព័ន្ធទាំងនោះស្ថិតនៅក្រោមភាគទុនិកររួមតែមួយ ហើយសម្ព័ន្ធបានអនុវត្តបែបនេះរួចហើយក្នុងគ្រាកន្លងមក។

(៦) ការខាតបង់លើឱនភាពតម្លៃនៃទ្រព្យសកម្មហិរញ្ញវត្ថុ

សម្ព័ន្ធមានប្រភេទឧបករណ៍ហិរញ្ញវត្ថុដូចខាងក្រោមដែលត្រូវអនុវត្តតាមគំរូECL៖

- គណនីអតិថិជនពាណិជ្ជ និងគណនីត្រូវទទួលផ្សេងៗ
- ឥណទានផ្តល់ឱ្យភាគីពាក់ព័ន្ធ និង
- ទឹកប្រាក់ត្រូវទទួលពីភាគីពាក់ព័ន្ធ

កំណត់សម្គាល់លើរបាយការណ៍ហិរញ្ញវត្ថុ

សម្រាប់ការិយបរិច្ឆេទដែលបានបញ្ចប់ថ្ងៃទី៣១ ខែធ្នូ ឆ្នាំ២០២៥

៥. ការគ្រប់គ្រងហានិភ័យហិរញ្ញវត្ថុ (ត)

៥.១ កត្តាហានិភ័យហិរញ្ញវត្ថុ (ត)

សាច់ប្រាក់ និងសាច់ប្រាក់សមមូលត្រូវអនុវត្តតាមតម្រូវការនៃឱនភាពតម្លៃរបស់ ស.រ.ហ.អ.ក ៩ ដែរ ប៉ុន្តែការខាតបង់បណ្តាលមកពីការចុះតម្លៃដែលគេបានរកឃើញ មិនមានចំនួនជាសារវន្តទេ។

គណនីអតិថិជនពាណិជ្ជ និងគណនីត្រូវទទួលផ្សេងៗ

សម្ព័ន្ធអនុវត្តវិធីសាស្ត្រសាមញ្ញរបស់ ស.រ.ហ.អ.ក ៩ ដើម្បីវាស់វែងការខាតឥណទានរំពឹងទុក ដែលប្រើប្រាស់សំវិធានធនបាត់បង់រំពឹងទុកពេញមួយអាយុកាលចំពោះគណនីអតិថិជនពាណិជ្ជ និងគណនីត្រូវទទួលផ្សេងៗទាំងអស់។ ដូចនេះសម្ព័ន្ធមិនបានតាមដានការប្រែប្រួលនៃហានិភ័យឥណទានទេ ប៉ុន្តែបានទទួលស្គាល់សំវិធានធនបាត់បង់ ដោយផ្អែកលើ ECLs ពេញមួយអាយុកាលនាកាលបរិច្ឆេទរាយការណ៍នីមួយៗជំនួសវិញ។ សម្ព័ន្ធបានកត់ត្រាម៉ាទ្រីសសំវិធានធន ដែលផ្អែកទៅតាមបទពិសោធន៍នៃការខាតឥណទានរំពឹងទុកក្នុងគ្រាកន្លងមក ដោយកែតម្រូវទៅតាមកត្តារំពឹងទុកជាក់លាក់នានារបស់កូនបំណុល និងបរិយាកាសសេដ្ឋកិច្ចផងដែរ។ សំវិធានធនលើការខាតឥណទានរំពឹងទុកត្រូវបានទទួលស្គាល់នៅក្នុងរបាយការណ៍លទ្ធផលរួមក្នុងខ្ទង់ចំណាយប្រតិបត្តិការផ្សេងៗ។

ដើម្បីវាស់វែងការខាតឥណទានរំពឹងទុក គណនីអតិថិជនពាណិជ្ជ និងគណនីត្រូវទទួលផ្សេងៗ ត្រូវបានដាក់ជាក្រុមអាស្រ័យទៅតាមលក្ខណៈហានិភ័យឥណទានជារួម និងចំនួនថ្ងៃផុតកំណត់។

អត្រានៃការខាតរំពឹងទុក គឺអាស្រ័យទៅតាមទិន្នន័យនៃការទូទាត់ប្រាក់ចំពោះការលក់ក្នុងរយៈពេល ៣៦ខែ មុនថ្ងៃទី៣១ ខែធ្នូ ឆ្នាំ២០២៥ និងការខាតឥណទានរំពឹងទុកក្នុងគ្រាមុនៗ ក្នុងការិយបរិច្ឆេទនេះ។ អត្រាការខាតបង់ក្នុងគ្រាមុនៗ ត្រូវបានធ្វើនិយ័តកម្មដើម្បីឆ្លុះបញ្ចាំងពីព័ត៌មានក្នុងពេលបច្ចុប្បន្ន និងពេលអនាគត អំពីកត្តាម៉ាក្រូសេដ្ឋកិច្ចដែលមានផលប៉ះពាល់ដល់ការទូទាត់សងបំណុលរបស់អតិថិជន។ សម្ព័ន្ធបានកំណត់អត្រាផលិតផលក្នុងស្រុកសរុប (GDP) និងអត្រាគ្មានការងារធ្វើរបស់ប្រទេសនានា ដែលសម្ព័ន្ធបានលក់ទំនិញនិងសេវាឱ្យ ថាជាកត្តាដែលមានភាពពាក់ព័ន្ធបំផុត និងបានកែសម្រួលអត្រាការខាតក្នុងគ្រាកន្លងមកទៅតាមការសម្របសម្រួល អាស្រ័យទៅតាមការប្រែប្រួលរំពឹងទុកនៃកត្តាទាំងនេះ។

យោងតាមមូលដ្ឋាននេះ ខាតសំវិធានធនសម្រាប់គណនីអតិថិជនពាណិជ្ជ និងគណនីត្រូវទទួលផ្សេងៗគិតត្រឹមថ្ងៃទី៣១ ខែធ្នូ ឆ្នាំ២០២៥ ត្រូវបានកំណត់ដូចខាងក្រោម៖

	រយៈពេលខ្លី ដុល្លារអាមេរិក	ផុតកំណត់ ក្រោម៩០ថ្ងៃ ដុល្លារអាមេរិក	ផុតកំណត់ លើស៩០ថ្ងៃ ដុល្លារអាមេរិក	ផុតកំណត់ លើស១៨០ថ្ងៃ ដុល្លារអាមេរិក	សរុប ដុល្លារអាមេរិក
ថ្ងៃទី៣១ ខែធ្នូ ឆ្នាំ២០២៤					
អត្រាខាតរំពឹងទុក	0%	0%	0%	៣៣%	
តម្លៃយោងដុល	៨៩៦.៣៣១	៨០០.៦៨៧	៥១៧.៤៣២	៩៣០.៧១៤	៣.១៤៥.១៦៤
ខាតសំវិធានធន	-	-	-	៣១០.៣៥៩	៣១០.៣៥៩

ក្រុមហ៊ុន ខេម ជីអេសអេម ម.ក

**កំណត់សម្គាល់លើរបាយការណ៍ហិរញ្ញវត្ថុរួម
សម្រាប់ការិយបរិច្ឆេទដែលបានបញ្ចប់ថ្ងៃទី៣១ ខែធ្នូ ឆ្នាំ២០២៥**

៥. ការគ្រប់គ្រងហានិភ័យហិរញ្ញវត្ថុ (ត)

៥.១ កត្តាហានិភ័យហិរញ្ញវត្ថុ (ត)

	រយៈពេលខ្លី ដុល្លារអាមេរិក	ផុតកំណត់ ក្រោម៩០ថ្ងៃ ដុល្លារអាមេរិក	ផុតកំណត់ លើស៩០ថ្ងៃ ដុល្លារអាមេរិក	ផុតកំណត់ លើស១៨០ថ្ងៃ ដុល្លារអាមេរិក	សរុប ដុល្លារអាមេរិក
ថ្ងៃទី៣១ ខែធ្នូ ឆ្នាំ២០២៥					
អត្រាខាតរំពឹងទុក	0%	0%	0%	២៨%	
តម្លៃយោងដុល	៦៩៨.៣៥៤	៧២.៥៧៨	៣១.២៥២	១.១៧៧.៩១៩	១.៩៨០.១០៣
ខាតសំវិធានធន	-	-	-	៣២៩.៧២១	៣២៩.៧២១

ខាតលើសំវិធានធនសម្រាប់គណនីអតិថិជនពាណិជ្ជ និងគណនីត្រូវទទួលផ្សេងៗចុងគ្រាគិតត្រឹមថ្ងៃទី៣១ ខែធ្នូ ឆ្នាំ២០២៥ ផ្ទៀងផ្ទាត់ជាមួយនឹងសំវិធានធនបាត់បង់ដើមគ្រា មានដូចខាងក្រោម៖

	២០២៥		២០២៤	
	ដុល្លារអាមេរិក	លានរៀល	ដុល្លារអាមេរិក	លានរៀល
នៅថ្ងៃទី១ ខែមករា	៣១០.៣៥៩	១.២៤៩	៣៦៥.១៨៥	១.៤៩២
សំវិធានធន/(ការកាត់ត្រាបញ្ជ្រាស)				
នៃការខាតបង់ឱនភាពតម្លៃ	១៩.៣៦២	៧៨	(៥៤.៨២៦)	(២២៣)
លម្អៀងពីការប្តូររូបិយប័ណ្ណ	-	(៤)	-	(២០)
នៅថ្ងៃទី៣១ ខែធ្នូ	៣២៩.៧២១	១.៣២៣	៣១០.៣៥៩	១.២៤៩

គណនីអតិថិជនពាណិជ្ជ និងគណនីត្រូវទទួលផ្សេងៗ ត្រូវបានជម្រះចេញពីបញ្ជី នៅពេលដែលមិនមានការរំពឹងថា នឹងអាចប្រមូលប្រាក់បានមកវិញ។ សញ្ញាណដែលបង្ហាញថាមិនមានការរំពឹងថានឹងអាចប្រមូលប្រាក់បានមកវិញ រួមមានកត្តាមួយចំនួនក្នុងចំណោមកត្តាផ្សេងៗទៀតដូចជា ការខកខានរបស់កូនបំណុលក្នុងការសងប្រាក់សម្ព័ន្ធនៅតាមគម្រោង និងការខកខានក្នុងការសងប្រាក់តាមកិច្ចសន្យាក្នុងរយៈពេលលើសពី ១៨០ថ្ងៃ។

ការខាតបង់ឱនភាពតម្លៃបណ្តាលមកពីការថយចុះតម្លៃនៃគណនីអតិថិជនពាណិជ្ជ និងគណនីត្រូវទទួលផ្សេងៗ ត្រូវបានបង្ហាញជាការខាតបណ្តាលមកពីការថយចុះតម្លៃសុទ្ធ នៅក្នុងចំណាយប្រតិបត្តិការ។ ការប្រមូលបានមកវិញនៅពេលក្រោយមក បន្ទាប់ពីបានជម្រះចំនួនទឹកប្រាក់នោះចេញពីបញ្ជីរួច ត្រូវបានកាត់ត្រាខាងខ្ទង់ឥណទានក្នុងផ្លូវតែមួយ។

ទ្រព្យសកម្មហិរញ្ញវត្ថុផ្សេងៗវាស់វែងតាមថ្លៃដើមរំលស់

ទ្រព្យសកម្មហិរញ្ញវត្ថុផ្សេងៗវាស់វែងតាមថ្លៃដើមរំលស់ រួមមានឥណទានផ្តល់ឱ្យភាគីពាក់ព័ន្ធ និងទឹកប្រាក់ត្រូវទទួលពីភាគីពាក់ព័ន្ធ។

កំណត់សម្គាល់លើរបាយការណ៍ហិរញ្ញវត្ថុ

សម្រាប់ការិយបរិច្ឆេទដែលបានបញ្ចប់ថ្ងៃទី៣១ ខែធ្នូ ឆ្នាំ២០២៥

៥. ការគ្រប់គ្រងហានិភ័យហិរញ្ញវត្ថុ (ត)

៥.១ កត្តាហានិភ័យហិរញ្ញវត្ថុ (ត)

មិនមានការថយចុះតម្លៃចំពោះឥណទានផ្តល់ឱ្យភាគីពាក់ព័ន្ធទេ ដោយសារវាត្រូវបានភាគទុនិកធំជាងគេ ដែលមានលទ្ធភាពលំហូរសាច់ប្រាក់រឹងមាំ ធានាថានឹងបង្វិលសងវិញទាំងស្រុង។

ឥណទានផ្តល់ឱ្យភាគីពាក់ព័ន្ធ ដែលរំពឹងថាត្រូវទូទាត់ដោយអ្នកខ្ចីប្រាក់នៅពេលអនាគតក្នុងអំឡុងពេលប្រកាសភាគលាភ។ សម្ព័ន្ធ មិនរំពឹងថាមានការខាតបង់ណាមួយទេ ពីព្រោះទោះបីជា អ្នកខ្ចីប្រាក់មិនសងប្រាក់វិញនៅពេលផុតកំណត់ក៏ដោយ ក៏វាត្រូវបានធានាថានឹងសងប្រាក់វិញទាំងស្រុង ដោយភាគទុនិកចុងក្រោយរបស់សម្ព័ន្ធរួចហើយ។

មិនមានការថយចុះតម្លៃនៃទឹកប្រាក់ត្រូវទទួលបានពីភាគីពាក់ព័ន្ធទេ ដោយសារមិនមានភស្តុតាងជាក់ស្តែងបង្ហាញថាមិនអាចប្រមូលប្រាក់បានមកវិញទេ។

(គ) ហានិភ័យសន្ទនីយភាព

ហានិភ័យសន្ទនីយភាពត្រូវបានកំណត់ថា ជាហានិភ័យដែលសម្ព័ន្ធជួបប្រទះនឹងផលវិបាកក្នុងការបំពេញកាតព្វកិច្ចដែលពាក់ព័ន្ធជាមួយនឹងបំណុលហិរញ្ញវត្ថុ។ សម្ព័ន្ធមានបំណុលច្រើនគួរឱ្យកត់សម្គាល់។ សម្ព័ន្ធវាយតម្លៃអំពីលទ្ធភាពរបស់ខ្លួនក្នុងការបំពេញកាតព្វកិច្ច ផ្អែកទៅតាមមូលដ្ឋាននិរន្តរភាពអាជីវកម្ម ដោយប្រើឧបករណ៍ផែនការសន្ទនីយភាព។ ឧបករណ៍នេះពិចារណាអំពីលំហូរសាច់ប្រាក់ប្រតិបត្តិការសុទ្ធ ដែលបានមកពីប្រតិបត្តិការរបស់សម្ព័ន្ធ និងតម្រូវការសាច់ប្រាក់នាពេលអនាគតសម្រាប់ប្រាក់កម្ចី និងការទូទាត់សងការប្រាក់ និងការចំណាយប្រាក់ចំពោះការទិញទ្រព្យសកម្ម ដែលត្រូវបានតម្រូវឱ្យរក្សាទុក និងដើម្បីអភិវឌ្ឍអាជីវកម្ម។

សម្ព័ន្ធគ្រប់គ្រងសន្ទនីយភាពរបស់ខ្លួនតាមរយៈការប្រើប្រាស់ឥណទានធនាគារ។ គណៈគ្រប់គ្រងជឿជាក់ថា មានសន្ទនីយភាពគ្រប់គ្រាន់នៅលើទីផ្សារ ដើម្បីបំពេញតម្រូវការសន្ទនីយភាពបាន។

តារាងខាងក្រោមនេះសង្ខេបពីទិន្នន័យកាលផុតកំណត់នៃបំណុលហិរញ្ញវត្ថុរបស់សម្ព័ន្ធ នាកាលបរិច្ឆេទរាយការណ៍ដោយផ្អែកទៅតាមកាលកំណត់ក្នុងកិច្ចសន្យា។ ចំនួនទឹកប្រាក់ដែលបានលាតត្រដាងនៅក្នុងតារាង គឺជាលំហូរសាច់ប្រាក់ក្នុងកិច្ចសន្យាដែលមិនបានធ្វើអប្បហារ។ សមតុល្យដែលត្រូវផុតកំណត់ក្នុងរយៈពេល ១២ខែ ស្មើនឹងសមតុល្យនៃតម្លៃយោង ដោយសារផលប៉ះពាល់នៃការធ្វើអប្បហារមិនមានចំនួនជាសារវន្ត។

ក្រុមហ៊ុន ខេម ជីអេសអេម ម.ក

**កំណត់សម្គាល់លើរបាយការណ៍ហិរញ្ញវត្ថុរួម
សម្រាប់ការិយបរិច្ឆេទដែលបានបញ្ចប់ថ្ងៃទី៣១ ខែធ្នូ ឆ្នាំ២០២៥**

៥. ការគ្រប់គ្រងហានិភ័យហិរញ្ញវត្ថុ (ត)

៥.១ កត្តាហានិភ័យហិរញ្ញវត្ថុ (ត)

	សរុប		តិចជាង១ឆ្នាំ	១ - ៥ ឆ្នាំ	លើស៥ឆ្នាំ
	ដុល្លារអាមេរិក	លានរៀល	ដុល្លារអាមេរិក	ដុល្លារអាមេរិក	ដុល្លារអាមេរិក
នៅថ្ងៃទី៣១ ខែធ្នូ ឆ្នាំ២០២៥					
ប្រាក់កម្ចី	១០០.៩៧៥.១៦៩	៤០៥.២១៣	១៧.៣១៩.៩៦៥	៨៣.៦៥៥.២០៤	-
បំណុលហិរញ្ញវត្ថុផ្សេងៗ	៩២២.៩៣៨	៣.៧០៤	៣១៦.៤៦៥	៦០៦.៤៧៣	-
គណនីអ្នកផ្គត់ផ្គង់ពាណិជ្ជ និងគណនីត្រូវទូទាត់ផ្សេងៗ (មិនរាប់បញ្ចូលពន្ធលើតម្លៃបន្ថែម និងពន្ធដែលត្រូវទូទាត់ផ្សេងៗ)	៧.៥៣៤.៣៥២	៣០.២៣៥	៧.៥៣៤.៣៥២	-	-
ទឹកប្រាក់ត្រូវបង់សម្រាប់ការទិញទ្រព្យសកម្ម	៧.៧៨២.០៦៤	៣១.២២៩	៧.៧៨២.០៦៤	-	-
ទឹកប្រាក់ត្រូវបង់ទៅភាគីពាក់ព័ន្ធ	៥.៣៨៧.៤២៣	២១.៦២០	៥.៣៨៧.៤២៣	-	-
មូលបត្របំណុល	២០៥.៨៨០.៩៧៩	៨២៦.២០០	២៥.៨៨០.៩៧៩	១០៨.០០០.០០០	៧២.០០០.០០០
បំណុលបង្គរ	៨១.២០៤.៥៥៩	៣២៥.៨៧៤	៨១.២០៤.៥៥៩	-	-
បំណុលភតិសន្យា	៧៥.៩៨៤.៩០០	៣០៤.៩២៧	១២.៩៤៩.៣២៦	៤០.៦១៦.១៨៦	២២.៤១៩.៣៨៨
	៤៨៥.៦៧២.៣៨៤	១.៩៤៩.០០២	១៥៨.៣៧៥.១៣៣	២៣២.៨៧៧.៨៦៣	៩៤.៤១៩.៣៨៨

ក្រុមហ៊ុន ខេម ជីអេសអេម ម.ក

**កំណត់សម្គាល់លើរបាយការណ៍ហិរញ្ញវត្ថុរួម
សម្រាប់ការិយបរិច្ឆេទដែលបានបញ្ចប់ថ្ងៃទី៣១ ខែធ្នូ ឆ្នាំ២០២៥**

៥. ការគ្រប់គ្រងហានិភ័យហិរញ្ញវត្ថុ (ត)

៥.១ កត្តាហានិភ័យហិរញ្ញវត្ថុ (ត)

	សរុប		តិចជាង១ឆ្នាំ	១ - ៥ ឆ្នាំ	លើស៥ឆ្នាំ
	ដុល្លារអាមេរិក	លានរៀល	ដុល្លារអាមេរិក	ដុល្លារអាមេរិក	ដុល្លារអាមេរិក
នៅថ្ងៃទី៣១ ខែធ្នូ ឆ្នាំ២០២៤					
ប្រាក់កម្ចី	២៤០.៥៤២.៦១៨	៩៦៨.១៨៤	២៨.០៧៨.៤០៥	១៧៨.៧០១.០៥២	៣៣.៧៦៣.១៦១
បំណុលហិរញ្ញវត្ថុផ្សេងៗ	១.២១៩.២៥៣	៤.៩០៧	៣០១.២២៩	៩១៨.០២៤	-
គណនីអ្នកផ្គត់ផ្គង់ពាណិជ្ជ និងគណនីត្រូវទូទាត់ផ្សេងៗ (មិនរាប់បញ្ចូលពន្ធលើតម្លៃបន្ថែម និងពន្ធដែលត្រូវទូទាត់ផ្សេងៗ)	១១.១៧០.៨៣១	៤៤.៩៦៣	១១.១៧០.៨៣១	-	-
ទឹកប្រាក់ត្រូវបង់សម្រាប់ការទិញទ្រព្យសកម្ម	៤.៤០៥.១១១	១៧.៧៣១	៤.៤០៥.១១១	-	-
ទឹកប្រាក់ត្រូវទូទាត់ទៅភាគីពាក់ព័ន្ធ	២.៧៩៣.៨៩៣	១១.២៤៥	២.៧៩៣.៨៩៣	-	-
មូលបត្របំណុល	២៨.០៧៣.៨៩៧	១១២.៩៩៧	១.៥៧៦.៩០០	១៤.៨២៨.២៧១	១១.៦៦៨.៧២៦
បំណុលបង្គរ	៥១.២០៩.៨៦៣	២០៦.១២០	៥១.២០៩.៨៦៣	-	-
បំណុលភតិសន្យា	៦៥.០៦៤.៨៤៣	២៦១.៨៨៦	១១.២១៤.៣៣៣	៣៤.៩២១.៦០២	១៨.៩២៨.៩០៨
	៤០៤.៤៨០.៣០៩	១.៦២៨.០៣៣	១១០.៧៥០.៥៦៥	២២៩.៣៦៨.៩៤៩	៦៤.៣៦០.៧៩៥

កំណត់សម្គាល់លើរបាយការណ៍ហិរញ្ញវត្ថុ

សម្រាប់ការិយបរិច្ឆេទដែលបានបញ្ចប់ថ្ងៃទី៣១ ខែធ្នូ ឆ្នាំ២០២៥

៥. ការគ្រប់គ្រងហានិភ័យហិរញ្ញវត្ថុ (ត)

៥.២ ការគ្រប់គ្រងដើមទុន

គោលដៅចម្បងក្នុងការគ្រប់គ្រងដើមទុនរបស់សម្ព័ន្ធ គឺការធ្វើឱ្យប្រាក់ដាច់សម្ព័ន្ធរក្សាបាននូវចំណាត់ថ្នាក់ឥណទាន រឹងមាំ និងអនុបាទដើមទុនល្អ ដើម្បីគាំទ្រដល់អាជីវកម្ម និងបង្កើនតម្លៃដល់ភាគទុនិក។

សម្ព័ន្ធរៀបចំរចនាសម្ព័ន្ធដើមទុនរបស់ខ្លួន និងធ្វើការកែតម្រូវដោយស្វែងយល់ពីការប្រែប្រួលលក្ខខណ្ឌសេដ្ឋកិច្ច។ ដើម្បីរក្សា ឬកែតម្រូវរចនាសម្ព័ន្ធដើមទុន សម្ព័ន្ធអាចទូទាត់បង់ភាគលាភឱ្យភាគទុនិក បង្វិលដើមទុនឱ្យភាគទុនិកវិញ ឬចេញផ្សាយភាគហ៊ុនថ្មី។

សម្ព័ន្ធត្រួតពិនិត្យដើមទុនដោយអនុវត្តបម្រុង ដែលមាននៅក្នុងកិច្ចព្រមព្រៀងផ្តល់ប្រាក់កម្ចី ជាមួយម្ចាស់កម្ចីដូច ខាងក្រោមក្នុងការគណនាអនុបាទដែលពាក់ព័ន្ធ។

ប្រាក់កម្ចីរយៈពេលវែងរបស់ធនាគារ មេយប៊ែង សាខា ស៊ីងហ្គឺរី និង ធនាគារ Deutsche Bank AG ដែលធ្លាប់ស្ថិត ក្រោមលក្ខខណ្ឌកាតព្វកិច្ចហិរញ្ញវត្ថុ ត្រូវបានទូទាត់សងទាំងស្រុងក្នុងអំឡុងការិយបរិច្ឆេទ។ ដូច្នោះ នៅការិយបរិច្ឆេទ របាយការណ៍មិនមានលក្ខខណ្ឌកាតព្វកិច្ចហិរញ្ញវត្ថុណាមួយត្រូវអនុវត្តទៀតឡើយ។

(ក) អនុបាទ EBITDA ធៀបនឹងបន្ទុកចំណាយហិរញ្ញវត្ថុ

	២០២៥		២០២៤	
	ដុល្លារអាមេរិក	លានរៀល	ដុល្លារអាមេរិក	លានរៀល
EBITDA	៦៩.៣៨៦.១៣២	២៧៨.៣០៨	៧៥.៦៨១.៨៦៨	៣០៨.១០១
បូក៖ មូលធនធានា	-	-	-	-
EBITDA សរុប	៦៩.៣៨៦.១៣២	២៧៨.៣០៨	៧៥.៦៨១.៨៦៨	៣០៨.១០១
ចំណាយហិរញ្ញវត្ថុ (កំណត់សម្គាល់ ២០)	២៩.៨១៩.៨៥១	១១៩.៦០៧	២៤.២១៥.៤០០	៩៨.៥៨១
ដក៖ ចំណាយការប្រាក់ពីបំណុល				
ភតិសន្យា (កំណត់សម្គាល់ ២០)	(៤.៦៥៩.១៣៩)	(១៨.៦៨៨)	(៤.២៣៧.៨០៤)	(១៧.២៥២)
ចំណូលហិរញ្ញវត្ថុពីធនាគារ	(១៨២.៩៥២)	(៧៣៤)	(៨១៥.០៦១)	(៣.៣១៨)
ចំណាយហិរញ្ញវត្ថុសុទ្ធ	២៤.៩៧៧.៧៦០	១០០.១៨៥	១៩.១៦២.៥៣៥	៧៨.០១១
អនុបាទ EBITDA ធៀបនឹងបន្ទុក				
ចំណាយហិរញ្ញវត្ថុ	២,៨		៣,៩	

អនុបាទ EBITDA ធៀបនឹងបន្ទុកចំណាយហិរញ្ញវត្ថុនឹងមានភាពប្រសើរឡើងដល់ ៣,១៨ ប្រសិនបើការចំណាយតែ មួយទាក់ទងនឹងថ្លៃប្រតិបត្តិការនៃការទូទាត់ប្រាក់កម្ចីមុនកាលកំណត់របស់ធនាគារ មេយប៊ែង សាខាស៊ីងហ្គឺរី និង ធនាគារ Deutsche Bank AG ដែលមានចំនួន ៣,០៥លានដុល្លារអាមេរិក ត្រូវបានដកចេញពីចំណាយហិរញ្ញវត្ថុ។

ក្រុមហ៊ុន ខេម ជីអេសអេម ម.ក

**កំណត់សម្គាល់លើរបាយការណ៍ហិរញ្ញវត្ថុរួម
សម្រាប់ការិយបរិច្ឆេទដែលបានបញ្ចប់ថ្ងៃទី៣១ ខែធ្នូ ឆ្នាំ២០២៥**

៥. ការគ្រប់គ្រងហានិភ័យហិរញ្ញវត្ថុ (ត)

៥.២ ការគ្រប់គ្រងដើមទុន (ត)

(ខ) អនុបាទបំណុលមានអាទិភាពខ្ពស់ធៀបនឹង EBITDA

	២០២៥		២០២៤	
	ដុល្លារអាមេរិក	លានរៀល	ដុល្លារអាមេរិក	លានរៀល
ប្រាក់កម្ចីរយៈពេលវែង (កំណត់សម្គាល់ ១៣)	៧៣.៤៩៩.៣១៧	២៩៤.៩៥៣	១៦៨.១៧៥.៤៧៨	៦៧៦.៩០៦
ប្រាក់កម្ចីរយៈពេលខ្លី (កំណត់សម្គាល់ ១៣)	១១.៦៦៨.០០៩	៤៦.៨២៤	១៤.៥៦២.០១៥	៥៨.៦១២
មូលបត្របំណុល (កំណត់សម្គាល់ ១៤)	១៩៧.៩០៥.៧១៧	៧៩៤.១៩៥	១៩.៦៧០.៥៥៩	៧៩.១៧៤
ដក៖				
គណនីបម្រុងសេវាបំណុល (កំណត់សម្គាល់ ១១)	(៦១៧)	(២)	(១.២២៤.២៩០)	(៤.៩២៨)
បំណុលមានអាទិភាពខ្ពស់	២៨៣.០៧២.៤២៦	១.១៣៥.៩៧០	២០១.១៨៣.៧៦២	៨០៩.៧៦៤
EBITDA	៦៩.៣៨៦.១៣២	២៧៨.៣០៨	៧៥.៦៨១.៨៦៨	៣០៨.១០១
អនុបាទបំណុលមានអាទិភាពខ្ពស់ ធៀបនឹង EBITDA	៤,១		២,៧	

អនុបាទបំណុលមានអាទិភាពខ្ពស់ធៀបនឹង EBITDA នឹងមានភាពប្រសើរឡើងដល់ ២,៦០ ប្រសិនបើសាច់ប្រាក់ និងសាច់ប្រាក់សមមូលស្មើនឹង ១០១,៨៩លានដុល្លារអាមេរិក ត្រូវបានកាត់ចេញពីបំណុលមានអាទិភាពខ្ពស់។

(គ) លំហូរសាច់ប្រាក់ពីសកម្មភាពប្រតិបត្តិការធៀបនឹងបំណុលមានអាទិភាពខ្ពស់

	២០២៥		២០២៤	
	ដុល្លារអាមេរិក	លានរៀល	ដុល្លារអាមេរិក	លានរៀល
សាច់ប្រាក់សុទ្ធដែលបានពីសកម្មភាព ប្រតិបត្តិការ	៦៥.៣៦៨.៤៦៩	២៦២.១៩៥	៤៧.២៨២.៤០៥	១៩២.៤៩១
បំណុលមានអាទិភាពខ្ពស់	២៨៣.០៧២.៤២៦	១.១៣៥.៩៧០	២០១.១៨៣.៧៦២	៨០៩.៧៦៤
លំហូរសាច់ប្រាក់ពីសកម្មភាព ប្រតិបត្តិការធៀបនឹងបំណុល មានអាទិភាពខ្ពស់	២៣,១%		២៣,៥%	

កំណត់សម្គាល់លើរបាយការណ៍ហិរញ្ញវត្ថុ

សម្រាប់ការិយបរិច្ឆេទដែលបានបញ្ចប់ថ្ងៃទី៣១ ខែធ្នូ ឆ្នាំ២០២៥

៥. ការគ្រប់គ្រងហានិភ័យហិរញ្ញវត្ថុ (ត)

៥.៣ ការប៉ាន់ស្មានតម្លៃសមស្រប

កំណត់សម្គាល់នេះផ្តល់នូវបច្ចុប្បន្នភាព អំពីការវិនិច្ឆ័យនិងការប៉ាន់ស្មានដែលសម្ព័ន្ធបានធ្វើ ក្នុងការកំណត់តម្លៃសមស្របរបស់ឧបករណ៍ហិរញ្ញវត្ថុចាប់តាំងពីរបាយការណ៍ហិរញ្ញវត្ថុប្រចាំឆ្នាំដែលបានធ្វើសវនកម្មចុងក្រោយ។

ឋានានុក្រមនៃតម្លៃសមស្រប

ដើម្បីផ្តល់នូវសញ្ញាណអំពីភាពអាចទុកចិត្តបានរបស់ទិន្នន័យ ដែលបានប្រើប្រាស់ក្នុងការកំណត់តម្លៃសមស្របសម្ព័ន្ធបានចាត់ថ្នាក់ឧបករណ៍ហិរញ្ញវត្ថុរបស់ខ្លួនជាប្រភេទទ្រទ្រង់ដូចបានពណ៌នាក្នុងស្តង់ដារគណនេយ្យ។ ការពន្យល់អំពីកម្រិតនីមួយៗ មានបង្ហាញនៅក្នុងតារាងខាងក្រោម។

កម្រិត១៖ តម្លៃសមស្របរបស់ឧបករណ៍ហិរញ្ញវត្ថុ ដែលត្រូវបានជួញដូរនៅក្នុងទីផ្សារសកម្ម (ដូចជាឧបករណ៍និស្សន្ទដែលបានជួញដូរជាសាធារណៈ និងមូលបត្រកម្មសិទ្ធិ) គឺអាស្រ័យទៅតាមតម្លៃដែលបានដាក់លក់លើទីផ្សារនាដំណាច់ការិយបរិច្ឆេទរបាយការណ៍។ តម្លៃដាក់លក់លើទីផ្សារដែលបានប្រើសម្រាប់ទ្រព្យសកម្មហិរញ្ញវត្ថុដែលក្រុមហ៊ុនបានកាន់កាប់ គឺជាតម្លៃទិញបច្ចុប្បន្ន។

កម្រិត២៖ តម្លៃសមស្របរបស់ឧបករណ៍ហិរញ្ញវត្ថុ ដែលមិនត្រូវបានជួញដូរនៅក្នុងទីផ្សារសកម្ម (ឧទាហរណ៍ដូចជាឧបករណ៍និស្សន្ទ over-the-counter) ត្រូវបានកំណត់ដោយប្រើវិធីសាស្ត្រវាយតម្លៃ ដែលបង្កើតការប្រើប្រាស់ទិន្នន័យលើទីផ្សារដែលអាចសង្កេតបាន និងកាត់បន្ថយការពឹងផ្អែកទៅលើការប៉ាន់ស្មានដែលជាក់លាក់សម្រាប់អង្គការណាមួយ។ ប្រសិនបើទិន្នន័យជាក់លាក់ទាំងអស់ ដែលតម្រូវសម្រាប់ឧបករណ៍មួយអាចសង្កេតបាន ឧបករណ៍នោះត្រូវបានបញ្ចូលទៅក្នុងកម្រិត ២។

កម្រិត៣៖ ប្រសិនបើទិន្នន័យជាក់លាក់មួយ ឬច្រើន មិនពឹងផ្អែកទៅលើទិន្នន័យទីផ្សារដែលអាចសង្កេតបាន ឧបករណ៍នោះត្រូវបានបញ្ចូលទៅក្នុងកម្រិត ៣។

ការប៉ាន់ស្មានតម្លៃសមស្របនៃឧបករណ៍ហិរញ្ញវត្ថុផ្សេងៗ ផ្អែកទៅតាមវិធីសាស្ត្រ និងការសន្មតដូចខាងក្រោម៖

- (១) សាច់ប្រាក់ និងសាច់ប្រាក់សមមូល – តម្លៃយោងនៃចំនួនទឹកប្រាក់ទាំងនេះ មានតម្លៃប្រហាក់ប្រហែលនឹងតម្លៃសមស្រប ដោយសារវាមានរយៈពេលខ្លី។
- (២) គណនីអតិថិជនពាណិជ្ជ – តម្លៃយោងដកសំវិធានធននៃឱនភាពតម្លៃ មានតម្លៃប្រហាក់ប្រហែលនឹងតម្លៃសមស្របដោយសារវាស្ថិតនៅក្នុងលក្ខខណ្ឌឥណទានធម្មតា និងមានរយៈពេលខ្លី។
- (៣) ឥណទានផ្តល់ឱ្យភាគីពាក់ព័ន្ធ – តម្លៃយោងមានតម្លៃប្រហាក់ប្រហែលនឹងតម្លៃសមស្រប មានតម្លៃប្រហាក់ប្រហែលនឹងតម្លៃសមស្របដោយសារវាស្ថិតនៅក្នុងលក្ខខណ្ឌឥណទានធម្មតា និងមានរយៈពេលខ្លី។
- (៤) ប្រាក់កម្ចី មូលបត្របំណុល និងបំណុលហិរញ្ញវត្ថុផ្សេងៗ – តម្លៃសមស្របមិនខុសគ្នាជាសារវន្តពីតម្លៃយោងរបស់វាទេ ដោយសារការប្រាក់ត្រូវបង់លើប្រាក់កម្ចីទាំងនោះប្រហាក់ប្រហែលនឹងអត្រាលើទីផ្សារ ឬប្រាក់កម្ចីមានរយៈពេលខ្លី។
- (៥) ទ្រព្យសកម្មផ្សេងៗ និងបំណុលផ្សេងៗ – តម្លៃយោងនៃទ្រព្យសកម្មហិរញ្ញវត្ថុផ្សេងៗ និងបំណុលហិរញ្ញវត្ថុផ្សេងៗ ត្រូវបានសន្មតថាមានតម្លៃប្រហាក់ប្រហែលទៅនឹងតម្លៃសមស្របរបស់វា ដោយសារខ្លាំងទាំងនេះមិនមានភាពប្រែប្រួលជាសារវន្តទៅតាមការផ្លាស់ប្តូរអត្រាការប្រាក់លើទីផ្សារទេ។

ក្រុមហ៊ុន ខេម ជីអេសអេម ប.ក

**កំណត់សម្គាល់លើរបាយការណ៍ហិរញ្ញវត្ថុរួម
សម្រាប់ការិយបរិច្ឆេទដែលបានបញ្ចប់ថ្ងៃទី៣១ ខែធ្នូ ឆ្នាំ២០២៥**

៥. ការគ្រប់គ្រងហានិភ័យហិរញ្ញវត្ថុ (ត)

៥.៤ ឧបករណ៍ហិរញ្ញវត្ថុ

ឧបករណ៍ហិរញ្ញវត្ថុបែងចែកតាមប្រភេទ មានដូចខាងក្រោម៖

	កម្លៃយោង		ថ្លៃដើមរំលស់	
	ដុល្លារអាមេរិក	លានរៀល	ដុល្លារអាមេរិក	លានរៀល
នៅថ្ងៃទី៣១ ខែធ្នូ ឆ្នាំ២០២៥				
ទ្រព្យសកម្មហិរញ្ញវត្ថុ				
ឥណទានផ្តល់ឱ្យភាគីពាក់ព័ន្ធ	៣៨៦.១៩៩.៥១៣	១.៥៤៩.៨១៩	៣៨៦.១៩៩.៥១៣	១.៥៤៩.៨១៩
សាច់ប្រាក់ និងសាច់ប្រាក់សមមូល	១០១.៨៩៦.០០៤	៤០៨.៩០៩	១០១.៨៩៦.០០៤	៤០៨.៩០៩
គណនីអតិថិជនពាណិជ្ជ និង គណនីត្រូវទទួលផ្សេងៗ (មិនរាប់បញ្ចូលបុរេប្រទានផ្សេងៗ និងពន្ធត្រូវទទួលផ្សេងៗ)	២.៣៧៤.៩០៦	៩.៥៣១	២.៣៧៤.៩០៦	៩.៥៣១
ប្រាក់កក់ដែលអាចទទួលបានមកវិញ	១៥០.៣៧៨	៦០៣	១៥០.៣៧៨	៦០៣
ទឹកប្រាក់ត្រូវទទួលពីភាគីពាក់ព័ន្ធ	៤៦៩.៣៧៨	១.៨៨៤	៤៦៩.៣៧៨	១.៨៨៤
	<u>៤៩១.០៩០.១៧៩</u>	<u>១.៩៧០.៧៤៦</u>	<u>៤៩១.០៩០.១៧៩</u>	<u>១.៩៧០.៧៤៦</u>
បំណុលហិរញ្ញវត្ថុ				
ប្រាក់កម្ចី	៨៥.១៦៧.៣២៦	៣៤១.៧៧៧	៨៥.១៦៧.៣២៦	៣៤១.៧៧៧
គណនីអ្នកផ្គត់ផ្គង់ពាណិជ្ជ និង គណនីត្រូវទូទាត់ផ្សេងៗ (មិនរាប់ពន្ធលើតម្លៃបន្ថែមត្រូវ ទូទាត់ និងពន្ធត្រូវទូទាត់ផ្សេងៗ)	៧.៥៣៤.៣៥២	៣០.២៣៥	៧.៥៣៤.៣៥២	៣០.២៣៥
បំណុលភតិសន្យា	៥៥.៤០៤.៨៩១	២២២.៣៤០	៥៥.៤០៤.៨៩១	២២២.៣៤០
បំណុលបង្គរ	៨១.២០៤.៥៥៩	៣២៥.៨៧៤	៨១.២០៤.៥៥៩	៣២៥.៨៧៤
មូលបត្របំណុល	១៩៧.៩០៥.៧១៧	៧៩៤.១៩៥	១៩៧.៩០៥.៧១៧	៧៩៤.១៩៥
បំណុលហិរញ្ញវត្ថុផ្សេងៗ	៩២២.៩៣៨	៣.៧០៤	៩២២.៩៣៨	៣.៧០៤
ទឹកប្រាក់ត្រូវទូទាត់ទៅភាគីពាក់ព័ន្ធ	៥.៣៨៧.៤២៣	២១.៦២០	៥.៣៨៧.៤២៣	២១.៦២០
ទឹកប្រាក់ត្រូវបង់សម្រាប់ការទិញ ទ្រព្យសកម្ម	៧.៧៨២.០៦៤	៣១.២២៩	៧.៧៨២.០៦៤	៣១.២២៩
	<u>៤៤១.៣០៩.២៧០</u>	<u>១.៧៧០.៩៧៤</u>	<u>៤៤១.៣០៩.២៧០</u>	<u>១.៧៧០.៩៧៤</u>

ក្រុមហ៊ុន ខេម ជ្វីអេសអេម ប.ក

**កំណត់សម្គាល់លើរបាយការណ៍ហិរញ្ញវត្ថុ
សម្រាប់ការិយបរិច្ឆេទដែលបានបញ្ចប់ថ្ងៃទី៣១ ខែធ្នូ ឆ្នាំ២០២៥**

៥. ការគ្រប់គ្រងហានិភ័យហិរញ្ញវត្ថុ (ត)

៥.៤ ឧបករណ៍ហិរញ្ញវត្ថុ (ត)

	តម្លៃយោង		តម្លៃដើមរំលស់	
	ដុល្លារអាមេរិក	លានរៀល	ដុល្លារអាមេរិក	លានរៀល
នៅថ្ងៃទី៣១ ខែធ្នូ ឆ្នាំ២០២៤				
ទ្រព្យសកម្មហិរញ្ញវត្ថុ				
ឥណទានផ្តល់ឱ្យភាគីពាក់ព័ន្ធ	៣៨៦.១៩៩.៥១៣	១.៥៥៤.៤៥៣	៣៨៦.១៩៩.៥១៣	១.៥៥៤.៤៥៣
សាច់ប្រាក់ និងសាច់ប្រាក់សមមូល	៣៧.០៧៩.៦៣៦	១៤៩.២៤៦	៣៧.០៧៩.៦៣៦	១៤៩.២៤៦
គណនីអតិថិជនពាណិជ្ជ និង គណនីត្រូវទទួលផ្សេងៗ (មិនរាប់បញ្ចូលបុរេប្រទានផ្សេងៗ និងពន្ធត្រូវទទួលផ្សេងៗ)	៣.៤០៤.២៣៧	១៣.៧០២	៣.៤០៤.២៣៧	១៣.៧០២
ប្រាក់កក់ដែលអាចទទួលបានមកវិញ	៥១៦.២០០	២.០៧៨	៥១៦.២០០	២.០៧៨
ទឹកប្រាក់ត្រូវទទួលពីភាគីពាក់ព័ន្ធ	២១១.៣០៧	៨៥១	២១១.៣០៧	៨៥១
ប្រាក់បញ្ញើមានកាលកំណត់	១.៤៧០.៣៥៨	៥.៩១៨	១.៤៧០.៣៥៨	៥.៩១៨
	៤២៨.៨៨១.២៥១	១.៧២៦.២៤៨	៤២៨.៨៨១.២៥១	១.៧២៦.២៤៨
បំណុលហិរញ្ញវត្ថុ				
ប្រាក់កម្ចី	១៨២.៧៣៧.៤៩៣	៧៣៥.៥១៨	១៨២.៧៣៧.៤៩៣	៧៣៥.៥១៨
គណនីអ្នកផ្គត់ផ្គង់ពាណិជ្ជ និង គណនីត្រូវទូទាត់ផ្សេងៗ (មិនរាប់ពន្ធលើតម្លៃបន្ថែមត្រូវ ទូទាត់ និងពន្ធត្រូវទូទាត់ផ្សេងៗ)	១១.១៧០.៨៣១	៤៤.៩៦៣	១១.១៧០.៨៣១	៤៤.៩៦៣
បំណុលភតិសន្យា	៤៩.៣៨០.៣៨៨	១៩៨.៧៥៦	៤៩.៣៨០.៣៨៨	១៩៨.៧៥៦
បំណុលបង្គរ	៥១.២០៩.៨៦៣	២០៦.១២០	៥១.២០៩.៨៦៣	២០៦.១២០
មូលបត្របំណុល	១៩.៦៧០.៥៥៩	៧៩.១៧៤	១៩.៦៧០.៥៥៩	៧៩.១៧៤
បំណុលហិរញ្ញវត្ថុផ្សេងៗ	១.២១៩.២៥៣	៤.៩០៧	១.២១៩.២៥៣	៤.៩០៧
ទឹកប្រាក់ត្រូវទូទាត់ទៅភាគីពាក់ព័ន្ធ	២.៧៩៣.៨៩៣	១១.២៤៥	២.៧៩៣.៨៩៣	១១.២៤៥
ទឹកប្រាក់ត្រូវបង់សម្រាប់ការទិញ ទ្រព្យសកម្ម	៤.៤០៥.១១១	១៧.៧៣១	៤.៤០៥.១១១	១៧.៧៣១
	៣២២.៥៨៧.៣៩១	១.២៩៨.៤១៤	៣២២.៥៨៧.៣៩១	១.២៩៨.៤១៤

ក្រុមហ៊ុន ខេម ជីអេសអេម ប.ក

**កំណត់សម្គាល់លើរបាយការណ៍ហិរញ្ញវត្ថុ
សម្រាប់ការិយបរិច្ឆេទដែលបានបញ្ចប់ថ្ងៃទី៣១ ខែធ្នូ ឆ្នាំ២០២៥**

៦. ទ្រព្យសម្បត្តិ រោងចក្រ និងបរិក្ខារ

	អគារ និងការកែលម្អទ្រព្យជួល ដុល្លារអាមេរិក	បរិក្ខារ បណ្តាញ ដុល្លារអាមេរិក	ប្រព័ន្ធទូទាត់ កម្រៃសេវា ដុល្លារអាមេរិក	បរិក្ខារ សង្ហារឹម និង ឧបករណ៍បំពាក់ ដុល្លារអាមេរិក	យានយន្ត ដុល្លារអាមេរិក	ទ្រព្យសកម្ម កំពុងសាងសង ដុល្លារអាមេរិក	សរុប ដុល្លារអាមេរិក
តម្លៃយោងនៅថ្ងៃទី១ ខែមករា ឆ្នាំ២០២៤	១.០៩៨.១៩២	៧៥.៣៣២.៨១២	៥៦៣.៣១៤	១.៧៩៣.៤៥៧	៥៥.៨២៦	៨.១៤២.៤៣៤	៨៦.៩៨៦.០៣៥
ការទិញបន្ថែម	-	-	-	-	-	៤២.១៥២.៤១១	៤២.១៥២.៤១១
ការផ្ទេរ	១.៤២៣.៣៥៤	១១.៤០៦.៩៣៤	១.២០០.៩៩៩	១.០៩៥.៩១៤	-	(១៥.១២៧.២០១)	-
លក់ចេញ – ថ្លៃដើម	-	(១២.២៤០.៤៦៣)	-	(២៤៥)	-	-	(១២.២៤០.៧០៨)
លក់ចេញ – រំលស់បង្គរ	-	១១.៩៤៤.៤៣៧	-	២.២៥៤	-	-	១១.៩៤៦.៦៩១
រំលស់ក្នុងការិយបរិច្ឆេទ	(៣៥៩.៣៨០)	(២២.១៩២.០៣៥)	(៥៨១.៥៥១)	(៨៨៣.៥០៥)	(២៣.១០០)	-	(២៤.០៣៩.៥៧១)
នៅថ្ងៃទី៣១ ខែធ្នូ ឆ្នាំ២០២៤	២.១៦២.១៦៦	៦៤.២៥១.៦៨៥	១.១៨២.៧៦២	២.០០៧.៨៧៥	៣២.៧២៦	៣៥.១៦៧.៦៤៤	១០៤.៨០៤.៨៥៨
នៅថ្ងៃទី៣១ ខែធ្នូ ឆ្នាំ២០២៤							
ថ្លៃដើម	៨.០៩៣.៩៨២	៦៤៦.២២២.៨០១	១៤.៩២២.៦៧៩	១៩.៥៧៣.១២៤	១.៣១៥.៩៩៥	៣៥.១៦៧.៦៤៤	៧២៥.២៩៦.២២៥
រំលស់បង្គរ	(៥.៩៣១.៨១៦)	(៥៨១.៩៧១.១១៦)	(១៣.៧៣៩.៩១៧)	(១៧.៥៦៥.២៤៩)	(១.២៨៣.២៦៩)	-	(៦២០.៤៩១.៣៦៧)
	២.១៦២.១៦៦	៦៤.២៥១.៦៨៥	១.១៨២.៧៦២	២.០០៧.៨៧៥	៣២.៧២៦	៣៥.១៦៧.៦៤៤	១០៤.៨០៤.៨៥៨
(សមមូលលានរៀល)	៨.៧០៣	២៥៨.៦១៣	៤.៧៦១	៨.០៨២	១៣១	១៤១.៥៥០	៤២១.៨៤០

ក្រុមហ៊ុន ខេម ជីអេសអេម ប.ក

**កំណត់សម្គាល់លើរបាយការណ៍ហិរញ្ញវត្ថុរួម
សម្រាប់ការិយបរិច្ឆេទដែលបានបញ្ចប់ថ្ងៃទី៣១ ខែធ្នូ ឆ្នាំ២០២៥**

៦. ទ្រព្យសម្បត្តិ រោងចក្រ និងបរិក្ខារ (ត)

	អគារ និងការកែលម្អទ្រព្យជួល ដុល្លារអាមេរិក	បរិក្ខារ បណ្តាញ ដុល្លារអាមេរិក	ប្រព័ន្ធទូទាត់ កម្រៃសេវា ដុល្លារអាមេរិក	បរិក្ខារ សង្ហារឹម និង ឧបករណ៍បំពាក់ ដុល្លារអាមេរិក	យានយន្ត ដុល្លារអាមេរិក	ទ្រព្យសកម្ម កំពុងសាងសង ដុល្លារអាមេរិក	សរុប ដុល្លារអាមេរិក
តម្លៃយោងនៅថ្ងៃទី១ ខែមករា ឆ្នាំ២០២៥	២.១៦២.១៦៦	៦៤.២៥១.៦៨៥	១.១៨២.៧៦២	២.០០៧.៨៧៥	៣២.៧២៦	៣៥.១៦៧.៦៤៤	១០៤.៨០៤.៨៥៨
ការទិញបន្ថែម	-	-	-	-	-	៥២.១៩៧.១៣៨	៥២.១៩៧.១៣៨
ការផ្ទេរ	១៣១.៥១៥	៤៨.៧៣០.៤៦៦	១៥២	១.១៦៧.៤៧៥	-	(៥០.០២៩.៦០៨)	-
លក់ចេញ – ថ្លៃដើម	-	(៤៥.៣៥៤.៩៥៨)	-	(៦៨៣.៨២២)	(៣៨៣.៥៨៨)	-	(៤៦.៤២២.៣៦៨)
លក់ចេញ – រំលស់បង្គរ	-	៤៥.២៨៤.២៤៨	-	៦៩០.៥៩១	៣៨៣.៥៨៧	-	៤៦.៣៥៨.៤២៦
រំលស់ក្នុងការិយបរិច្ឆេទ	(៤៤២.២២៦)	(១៩.៧០៣.៤២៧)	(២៤០.១៥៨)	(៩០៩.៨២១)	(២៣.១០០)	-	(២១.៣១៨.៧៣២)
នៅថ្ងៃទី៣១ ខែធ្នូ ឆ្នាំ២០២៥	១.៨៥១.៤៥៥	៩៣.២០៨.០១៤	៩៤២.៧៥៦	២.២៧២.២៩៨	៩.៦២៥	៣៧.៣៣៥.១៧៤	១៣៥.៦១៩.៣២២
នៅថ្ងៃទី៣១ ខែធ្នូ ឆ្នាំ២០២៥							
ថ្លៃដើម	៨.២២៥.៤៩៧	៦៤៩.៥៩៨.៣០៩	១៤.៩២២.៨៣១	២០.០៥៦.៧៧៧	៩៣២.៤០៧	៣៧.៣៣៥.១៧៤	៧៣១.០៧០.៩៩៥
រំលស់បង្គរ	(៦.៣៧៤.០៤២)	(៥៥៦.៣៩០.២៩៥)	(១៣.៩៨០.០៧៥)	(១៧.៧៨៤.៤៧៩)	(៩២២.៧៨២)	-	(៥៩៥.៤៥១.៦៧៣)
	១.៨៥១.៤៥៥	៩៣.២០៨.០១៤	៩៤២.៧៥៦	២.២៧២.២៩៨	៩.៦២៥	៣៧.៣៣៥.១៧៤	១៣៥.៦១៩.៣២២
(សមមូលលានរៀល)	៧.៤៣០	៣៧៤.០៤៤	៣.៧៨៣	៩.១១៩	៣៨	១៤៩.៨២៦	៥៤៤.២៤០

ក្រុមហ៊ុន ខេម ជីអេសអេម ម.ក

កំណត់សម្គាល់លើរបាយការណ៍ហិរញ្ញវត្ថុ

សម្រាប់ការិយបរិច្ឆេទដែលបានបញ្ចប់ថ្ងៃទី៣១ ខែធ្នូ ឆ្នាំ២០២៥

៦. ទ្រព្យសម្បត្តិ រោងចក្រ និងបរិក្ខារ (ត)

តារាងខាងក្រោមនេះផ្តល់នូវព័ត៌មានអំពីសាច់ប្រាក់ដែលបានប្រើសម្រាប់ការទិញទ្រព្យសម្បត្តិ រោងចក្រ និងបរិក្ខារ៖

	២០២៥		២០២៤	
	ដុល្លារអាមេរិក	លានរៀល	ដុល្លារអាមេរិក	លានរៀល
ការទិញបន្ថែម (កំណើន)/តំហាយនៅក្នុងបង្គរការទិញ	៥២.១៩៧.១៣៨	២០៩.៣៦៣	៤២.១៥២.៤១១	១៧១.៦០២
ទ្រព្យសកម្ម	(២៨.៣៥៩.៩៩៤)	(១១៣.៧៥២)	២.៣៣៤.៣៥៦	៩.៥០៤
កំណើន/(តំហាយ)បុរេប្រទានឱ្យអ្នក				
ផ្គត់ផ្គង់សម្រាប់ការទិញទ្រព្យសកម្ម	៥.២៦៣.១៧៩	២១.១១០	(១០.០២៨.៦៤២)	(៤០.៨២៧)
កំណើនទឹកប្រាក់ត្រូវទូទាត់សម្រាប់				
ការទិញទ្រព្យសកម្ម	(៣.៣៧៦.៩៥១)	(១៣.៥៤៥)	(៣.៩០៦.៤២៤)	(១៥.៩០៣)
សាច់ប្រាក់ដែលបានប្រើសម្រាប់ការទិញ				
ទ្រព្យសម្បត្តិ រោងចក្រ និងបរិក្ខារ	២៥.៧២៣.៣៧២	១០៣.១៧៦	៣០.៥៥១.៧០១	១២៤.៣៧៦

៧. ភតិសន្យា

ទ្រព្យសកម្មដែលមានសិទ្ធិប្រើប្រាស់

ទ្រព្យសកម្មដែលមានសិទ្ធិប្រើប្រាស់ទាក់ទងនឹង ទ្រព្យសម្បត្តិជួលដែលមិនស្របតាមនិយមន័យនៃទ្រព្យសម្បត្តិវិនិយោគត្រូវបានបង្ហាញដូចខាងក្រោម៖

	២០២៥		២០២៤	
	ដុល្លារអាមេរិក	លានរៀល	ដុល្លារអាមេរិក	លានរៀល
ថ្លៃដើម				
នៅថ្ងៃទី១ ខែមករា	១៧២.៦៧៨.៥៨៧	៦៩៥.០៣២	១៥៣.៣៥១.៤៦៨	៦២៦.៤៤០
ការទិញបន្ថែម	១៦.០៥១.១៩៦	៦៤.៣៨១	១២.២៨០.១៥៦	៤៩.៩៩៣
ការបញ្ចប់ការជួល	(២.៩៦២.១២០)	(១១.៨៨១)	(១.២៣៣.១៨៦)	(៥.០២០)
ការកែតម្រូវ	(២៩១.៨៤៦)	(១.១៧១)	៨.២៨០.១៤៩	៣៣.៧០៨
លម្អៀងពីការប្តូររូបិយប័ណ្ណ	-	(២.០៤៧)	-	(១០.០៨៩)
នៅថ្ងៃទី៣១ ខែធ្នូ	១៨៥.៤៧៥.៨១៧	៧៤៤.៣១៤	១៧២.៦៧៨.៥៨៧	៦៩៥.០៣២
រំលស់បង្គរ				
នៅថ្ងៃទី១ ខែមករា	៥៣.០៧៤.៧៣៥	២១៣.៦២៦	៤២.៧៧៩.២៥៩	១៧៤.៧៥៣
រំលស់	១១.៧៤១.២៤៦	៤៧.០៩៤	១០.៨៧៧.៤៧៦	៤៤.២៨២
ការបញ្ចប់ការជួល	(១.៤២៦.២៧៩)	(៥.៧២១)	(៥៨២.០០០)	(២.៣៦៩)
លម្អៀងពីការប្តូររូបិយប័ណ្ណ	-	(៦១៧)	-	(៣.០៤០)
នៅថ្ងៃទី៣១ ខែធ្នូ	៦៣.៣៨៩.៧០២	២៥៤.៣៨២	៥៣.០៧៤.៧៣៥	២១៣.៦២៦
តម្លៃយោង				
នៅថ្ងៃទី៣១ ខែធ្នូ	១២២.០៨៦.១១៥	៤៨៩.៩៣២	១១៩.៦០៣.៨៥២	៤៨១.៤០៦

ក្រុមហ៊ុន ខេម ជីអេសអេម ម.ក

**កំណត់សម្គាល់លើរបាយការណ៍ហិរញ្ញវត្ថុរួម
សម្រាប់ការិយបរិច្ឆេទដែលបានបញ្ចប់ថ្ងៃទី៣១ ខែធ្នូ ឆ្នាំ២០២៥**

៧. ភតិសន្យា (ត)

បំណុលភតិសន្យា

	២០២៥		២០២៤	
	ដុល្លារអាមេរិក	លានរៀល	ដុល្លារអាមេរិក	លានរៀល
បំណុលភតិសន្យា៖				
រយៈពេលខ្លី	១២.៦០៩.៥៣៣	៥០.៦០២	១២.៥៥៧.៦១៤	៥០.៥៤៤
រយៈពេលវែង	៤២.៧៩៥.៣៥៨	១៧១.៧៣៨	៣៦.៨២២.៧៧៤	១៤៨.២១២
	<u>៥៥.៤០៤.៨៩១</u>	<u>២២២.៣៤០</u>	<u>៤៩.៣៨០.៣៨៨</u>	<u>១៩៨.៧៥៦</u>

ទឹកប្រាក់ដែលបានទទួលស្គាល់នៅក្នុងរបាយការណ៍ចំណេញ ឬខាត និងលទ្ធផលលម្អិតផ្សេងៗរួម

	២០២៥		២០២៤	
	ដុល្លារអាមេរិក	លានរៀល	ដុល្លារអាមេរិក	លានរៀល
រំលស់លើទ្រព្យសកម្មដែលមាន				
សិទ្ធិប្រើប្រាស់				
ដីធ្លីសម្រាប់ដាក់បង្គោលអង្កែតនៃ	៩.១៦៥.៧៣៤	៣៦.៧៦៤	៨.៣៦១.០២១	៣៤.០៣៧
ដីធ្លីសម្រាប់ការិយាល័យ	២.១០៧.៦៣៣	៨.៤៥៤	២.១១៦.៨៦៥	៨.៦១៨
អគារសម្រាប់មជ្ឈមណ្ឌលផ្តល់សេវា	៤៦៧.៨៧៩	១.៨៧៦	៣៩៩.៥៩០	១.៦២៧
	<u>១១.៧៤១.២៤៦</u>	<u>៤៧.០៩៤</u>	<u>១០.៨៧៧.៤៧៦</u>	<u>៤៤.២៨២</u>
ចំណាយការប្រាក់ (រួមបញ្ចូលនៅក្នុង				
ចំណាយហិរញ្ញវត្ថុ)	៤.៦៥៩.១៣៩	១៨.៦៨៨	៤.២៣៧.៨០៤	១៧.២៥២
ចំណាយពាក់ព័ន្ធនឹងភតិសន្យា				
រយៈពេលខ្លី (រួមបញ្ចូលនៅក្នុង				
ចំណាយប្រតិបត្តិការផ្សេងៗ)	១៣៩.០០១	៥៥៨	៣៧០.០៥១	១.៥០៦
	<u>៤.៧៩៨.១៤០</u>	<u>១៩.២៤៦</u>	<u>៤.៦០៧.៨៥៥</u>	<u>១៨.៧៥៨</u>
	<u>១៦.៥៣៩.៣៨៦</u>	<u>៦៦.៣៤០</u>	<u>១៥.៤៨៥.៣៣១</u>	<u>៦៣.០៤០</u>

លំហូរសាច់ប្រាក់ចេញសរុបសម្រាប់ភតិសន្យានៅក្នុងឆ្នាំ២០២៥ មានចំនួន ១៦.៥៧១.២៨១ដុល្លារអាមេរិក (២០២៤៖ ១៣.៣៩៦.០៩៣ដុល្លារអាមេរិក)។

ក្រុមហ៊ុន ខេម ថ្វីអេសអេម ម.ក

កំណត់សម្គាល់លើរបាយការណ៍ហិរញ្ញវត្ថុ

សម្រាប់ការិយបរិច្ឆេទដែលបានបញ្ចប់ថ្ងៃទី៣១ ខែធ្នូ ឆ្នាំ២០២៥

៨. ទ្រព្យសកម្មអរូបី

	២០២៥		២០២៤	
	ដុល្លារអាមេរិក	លានរៀល	ដុល្លារអាមេរិក	លានរៀល
អាជ្ញាបណ្ណ				
ថ្លៃដើម				
នៅថ្ងៃទី១ ខែមករា	៨.៦៨៨.៧០៥	៣៤.៩៧២	៨.៦៣៨.៤៨៥	៣៥.២៨៨
ការទិញបន្ថែម	២០.០០០.០០០	៨០.២២០	៥០.២២០	២០៤
លម្អៀងពីការប្តូររូបិយប័ណ្ណ	-	(៦៤)	-	(៥២០)
នៅថ្ងៃទី៣១ ខែធ្នូ	<u>២៨.៦៨៨.៧០៥</u>	<u>១១៥.១២៨</u>	<u>៨.៦៨៨.៧០៥</u>	<u>៣៤.៩៧២</u>
រំលស់បង្គរ				
នៅថ្ងៃទី១ ខែមករា	៧.១៦៧.៨៦៣	២៨.៨៥១	៦.៧៨០.១៣០	២៧.៦៩៧
រំលស់	៧២២.៦៩៨	២.៨៩៩	៣៨៧.៧៣៣	១.៥៧៨
លម្អៀងពីការប្តូររូបិយប័ណ្ណ	-	(៨៥)	-	(៤២៤)
នៅថ្ងៃទី៣១ ខែធ្នូ	<u>៧.៨៩០.៥៦១</u>	<u>៣១.៦៦៥</u>	<u>៧.១៦៧.៨៦៣</u>	<u>២៨.៨៥១</u>
តម្លៃយោង				
នៅថ្ងៃទី៣១ ខែធ្នូ	<u>២០.៧៩៨.១៤៤</u>	<u>៨៣.៤៦៣</u>	<u>១.៥២០.៨៤២</u>	<u>៦.១២១</u>

៩. ឥណទានផ្តល់ឱ្យភាគីពាក់ព័ន្ធ

នៅថ្ងៃទី២៥ ខែវិច្ឆិកា ឆ្នាំ២០០៩ សម្ព័ន្ធបានផ្តល់ប្រាក់កម្ចីដល់ក្រុមហ៊ុន Three Star Investment Cambodia ដែលជាភាគីពាក់ព័ន្ធរបស់ខ្លួន។ នៅថ្ងៃទី១ ខែមេសា ឆ្នាំ២០២៤ សម្ព័ន្ធ និងអ្នកកម្ចីប្រាក់បានធ្វើវិសោធនកម្មលើកិច្ចព្រមព្រៀងប្រាក់កម្ចីដែលមានប្រសិទ្ធិភាពចាប់ពីថ្ងៃទី១ ខែមករា ឆ្នាំ២០២៤ ដែលសមតុល្យប្រាក់ដើម និងការប្រាក់បង្គរដែលទទួលបានមានចំនួន ៣៨៦.១៩៩.៥១៣ដុល្លារអាមេរិក ជាមួយនឹងអត្រាការប្រាក់សូន្យ ហើយអាចសងវិញតាមតម្រូវការបន្ទាប់ពីការធ្វើវិសោធនកម្ម។

តម្លៃសមស្របនៃឥណទានគឺ ៣៨៦.១៩៩.៥១៣ដុល្លារអាមេរិក (២០២៤៖ ៣៨៦.១៩៩.៥១៣ដុល្លារអាមេរិក)។ តម្លៃសមស្របរបស់វា គឺប្រហាក់ប្រហែលទៅនឹងតម្លៃយោងរបស់វា ដោយសារតែលក្ខណៈរយៈពេលខ្លី។

ក្រុមហ៊ុន ខេម ជ័យអេសអេម ម.ក

កំណត់សម្គាល់លើរបាយការណ៍ហិរញ្ញវត្ថុ

សម្រាប់ការិយបរិច្ឆេទដែលបានបញ្ចប់ថ្ងៃទី៣១ ខែធ្នូ ឆ្នាំ២០២៥

១០. គណនីអតិថិជនពាណិជ្ជ និងគណនីត្រូវទទួលផ្សេងៗ

	២០២៥		២០២៤	
	ដុល្លារអាមេរិក	លានរៀល	ដុល្លារអាមេរិក	លានរៀល
គណនីអតិថិជនពាណិជ្ជ៖				
សេវាទូរស័ព្ទឆ្លងប្រព័ន្ធ	៧៦០.១០៩	៣.០៥០	១.៦៧៦.០៥៧	៦.៧៤៦
សេវាទូរស័ព្ទក្រៅប្រទេស	៦៩៩.១៣៤	២.៨០៦	៩០៥.៦៧៨	៣.៦៤៥
សេវាទូរស័ព្ទ និងការងារ	៥២០.៨៦០	២.០៩០	៥៦៣.៤២៩	២.២៦៨
	<u>១.៩៨០.១០៣</u>	<u>៧.៩៤៦</u>	<u>៣.១៤៥.១៦៤</u>	<u>១២.៦៥៩</u>
ដក៖ សំវិធានធននៃការខាតបង់				
ឱនភាពតម្លៃ	(៣២៩.៧២១)	(១.៣២៣)	(៣១០.៣៥៩)	(១.២៤៩)
គណនីអតិថិជនពាណិជ្ជ – សុទ្ធ	<u>១.៦៥០.៣៨២</u>	<u>៦.៦២៣</u>	<u>២.៨៣៤.៨០៥</u>	<u>១១.៤១០</u>
គណនីត្រូវទទួលផ្សេងៗ	៦០១.៩៥៨	២.៤១៦	៤៨៧.៤៦០	១.៩៦២
អាករលើតម្លៃបន្ថែមត្រូវទទួល	៥៣៦.៤០៩	២.១៥៣	២១៦.៥៩៩	៨៧២
ចំណូលបង្គរ	១២២.៥៦៦	៤៩២	៨១.៩៧២	៣៣០
បុរេប្រទានផ្សេងៗ	៦៨.១៨២	២៧៣	២២៨.៩៣៥	៩២១
ពន្ធកាត់ទុកត្រូវទទួល	៧.៣១០	២៩	៦.៤១៨	២៦
	<u>២.៩៨៦.៨០៧</u>	<u>១១.៩៨៦</u>	<u>៣.៨៥៦.១៨៩</u>	<u>១៥.៥២១</u>

តម្លៃកាត់ត្រាដកឱនភាពតម្លៃនៃគណនីអតិថិជនពាណិជ្ជ ត្រូវបានសន្មតថាមានតម្លៃប្រហាក់ប្រហែលនឹងតម្លៃសមស្របរបស់វា។

គណនីអតិថិជនពាណិជ្ជ បានមកពីការផ្តល់សេវាទូរស័ព្ទធម្មតាមន្តរៈឱ្យអតិថិជនមួយចំនួនធំ។ គណនីអតិថិជនពាណិជ្ជពីអតិថិជនជាបុគ្គល ពីប្រតិបត្តិករ និងពីដៃគូសេវាទូរស័ព្ទក្រៅប្រទេស ត្រូវបានត្រួតពិនិត្យឡើងវិញយ៉ាងហោចណាស់ប្រចាំឆ្នាំ ហើយសំវិធានធននៃការខាតបង់ត្រូវបានទទួលស្គាល់ ដោយប្រើវិធីសាស្ត្រសាមញ្ញរបស់ ស.រ.ហ.អ.ក ៩ (សូមមើលកំណត់សម្គាល់ ៥.១(ខ))។

បម្រែបម្រួលសំវិធានធននៃការខាតបង់ឱនភាពតម្លៃសម្រាប់ការិយបរិច្ឆេទមានដូចខាងក្រោម៖

	២០២៥		២០២៤	
	ដុល្លារអាមេរិក	លានរៀល	ដុល្លារអាមេរិក	លានរៀល
នៅថ្ងៃទី១ ខែមករា	៣១០.៣៥៩	១.២៤៩	៣៦៥.១៨៥	១.៤៩២
សំវិធានធន/(ការកាត់ត្រាបញ្ហាស)ក្នុង				
អំឡុងការិយបរិច្ឆេទ	១៩.៣៦២	៧៨	(៥៤.៨២៦)	(២២៣)
លម្អៀងពីការប្តូររូបិយប័ណ្ណ	-	(៤)	-	(២០)
នៅថ្ងៃទី៣១ ខែធ្នូ	<u>៣២៩.៧២១</u>	<u>១.៣២៣</u>	<u>៣១០.៣៥៩</u>	<u>១.២៤៩</u>

តម្លៃយោងនៃសមតុល្យគណនីអតិថិជនពាណិជ្ជ គឺតំណាងឱ្យជាចំនួនហានិភ័យឥណទានអតិបរមា។

ក្រុមហ៊ុន ខេម ជ្វីអេសអេម ម.ក

កំណត់សម្គាល់លើរបាយការណ៍ហិរញ្ញវត្ថុ

សម្រាប់ការិយបរិច្ឆេទដែលបានបញ្ចប់ថ្ងៃទី៣១ ខែធ្នូ ឆ្នាំ២០២៥

១១. សាច់ប្រាក់ និងសាច់ប្រាក់សមមូល

	២០២៥		២០២៤	
	ដុល្លារអាមេរិក	លានរៀល	ដុល្លារអាមេរិក	លានរៀល
សាច់ប្រាក់នៅធនាគារ	១០១.៨៣០.៩៥៥	៤០៨.៦៤៨	៣៥.៨២០.៨៤៩	១៤៤.១៧៩
សាច់ប្រាក់ក្នុងដៃ	៦៤.៤៣២	២៥៩	៣៤.៤៩៧	១៣៩
គណនីប្រុងសេវាបំណុល	៦១៧	២	១.២២៤.២៩០	៤.៩២៨
	<u>១០១.៨៩៦.០០៤</u>	<u>៤០៨.៩០៩</u>	<u>៣៧.០៧៩.៦៣៦</u>	<u>១៤៩.២៤៦</u>

នៅក្នុងសាច់ប្រាក់នៅធនាគារ រួមបញ្ចូលនូវគណនីប្រាក់បញ្ញើរយៈពេលខ្លីនៅធនាគារ ជេត្រាស់ រ៉ូយ៉ាល់ ម.ក ធនាគារ វីង (ខេមបូឌា) ភីអិលស៊ី និងសមតុល្យផ្សេងៗទៀតត្រូវបានរក្សាទុកនៅធនាគារពាណិជ្ជក្នុងប្រទេស និងក្រៅប្រទេស ជាគណនីចរន្ត និងគណនីសន្សំ ដែលមានអត្រាការប្រាក់ ០,១០% ដល់ ៣,០% ក្នុងមួយឆ្នាំ (២០២៤៖ ០,១០% ដល់ ២,៦% ក្នុងមួយឆ្នាំ)។

១២. ដើមទុន និងបុព្វលាភភាគហ៊ុន

ដើមទុន

	២០២៥		២០២៤	
	ដុល្លារអាមេរិក	លានរៀល	ដុល្លារអាមេរិក	លានរៀល
បានបោះផ្សាយ និងបានបង់គ្រប់ចំនួន៖				
នៅថ្ងៃទី១ ខែមករា	១៤៦.៩៤៥.៣៤០	៥៩១.៤៥៥	១៤៦.៩៤៥.៣៤០	៦០០.២៧២
លម្អៀងពីការប្តូររូបិយប័ណ្ណ	-	(១.៧៦៣)	-	(៨.៨១៧)
នៅថ្ងៃទី៣១ ខែធ្នូ	<u>១៤៦.៩៤៥.៣៤០</u>	<u>៥៨៩.៦៩២</u>	<u>១៤៦.៩៤៥.៣៤០</u>	<u>៥៩១.៤៥៥</u>

ដើមទុនត្រូវបានបែងចែកជាពីរប្រភេទដូចខាងក្រោម៖

- ភាគហ៊ុនប្រភេទ ក ចំនួន ៩.២៧១.២០៦ ហ៊ុន មានតម្លៃសរុបចំនួន ៥.២៨៤.៥៨៧ដុល្លារអាមេរិក ដែលមានតម្លៃចារិកស្មើនឹង ៣០០រៀល (តម្លៃចារិកដើមទុនដែលមានចំនួនសរុប ៦៩៥.៣៤០ដុល្លារអាមេរិក) បានពីភាគហ៊ុនដែលបានបោះផ្សាយលក់ជាសាធារណៈលើកដំបូង(IPO) នៅថ្ងៃទី២៧ ខែមិថុនា ឆ្នាំ២០២៣។ ភាគទុនិកភាគហ៊ុនប្រភេទ ក មានសិទ្ធិទទួលបានភាគលាភធានាអប្បបរមាក្នុងអត្រា ៧% នៃចំនួនភាគហ៊ុនសរុប ដែលបានកាន់កាប់មុនថ្ងៃអិចឌីវីឌិនដ៍ (Ex-Dividend Date) គុណនឹងតម្លៃបោះផ្សាយលក់ជាសាធារណៈលើកដំបូង (IPO) ក្នុងរយៈពេល ៥ឆ្នាំ (ទាំងភាគលាភជាសាច់ប្រាក់ និងមិនមែនសាច់ប្រាក់) និងត្រូវទូទាត់ប្រចាំត្រីមាស ដែលមានប្រសិទ្ធភាពក្នុងរយៈពេលបីខែ បន្ទាប់ពីកាលបរិច្ឆេទចុះបញ្ជីលក់លើកដំបូង។ អ្នកកាន់កាប់ភាគហ៊ុនប្រភេទ ក ត្រូវតែជាអតិថិជនសកម្ម ដែលជាអ្នកប្រើប្រាស់សេវាទូរគមនាគមន៍របស់សម្ព័ន្ធុ។

ក្រុមហ៊ុន ខេម ជីអេសអេម ប.ក

កំណត់សម្គាល់លើរបាយការណ៍ហិរញ្ញវត្ថុ

សម្រាប់ការិយបរិច្ឆេទដែលបានបញ្ចប់ថ្ងៃទី៣១ ខែធ្នូ ឆ្នាំ២០២៥

១២. ដើមទុន និងបុព្វលាភភាគហ៊ុន (ត)

ដើមទុន (ត)

- ភាគហ៊ុនប្រភេទ ខ ចំនួន ១.៩៥០.០០០.០០០ហ៊ុន មានតម្លៃសរុបចំនួន ១៤៦.២៥០.០០០ដុល្លារអាមេរិក ជាភាគហ៊ុនដែលបានពីការបម្លែងប្រាក់ចំណេញរក្សាទុកចំនួន ១៤១.២៥០.០០០ដុល្លារអាមេរិក ទៅជាដើមទុន ដែលមានតម្លៃចារិកស្ទើរនឹង ៣០០រៀលក្នុងមួយភាគហ៊ុន និងការបម្លែងដើមទុនចុះបញ្ជីក្នុងគ្រាមុនចំនួន ៥.០០០.០០០ដុល្លារអាមេរិក ដែលមានតម្លៃចារិកស្ទើរនឹង ៣០០រៀល ក្នុងមួយភាគហ៊ុន។ ភាគហ៊ុនប្រភេទ ខ មានសិទ្ធិទទួលបានភាគលាភដូចដែលបានអនុម័តដោយក្រុមប្រឹក្សាភិបាល និងម្ចាស់បំណុលរបស់ខ្លួនយោងតាមលក្ខខណ្ឌកំណត់ក្នុងកិច្ចព្រមព្រៀងកម្ចី។

ភាគហ៊ុនសរុបត្រូវបានសង្ខេបដូចខាងក្រោម៖

	ចំនួន ភាគហ៊ុន	តម្លៃចារិក ដុល្លារអាមេរិក
ប្រភេទ ក	៩.២៧១.២០៦	៦៩៥.៣៤០
ប្រភេទ ខ	១.៩៥០.០០០.០០០	១៤៦.២៥០.០០០
សរុប	<u>១.៩៥៩.២៧១.២០៦</u>	<u>១៤៦.៩៤៥.៣៤០</u>

បុព្វលាភភាគហ៊ុន

បុព្វលាភភាគហ៊ុនចម្បង គឺជាចំនួនទឹកប្រាក់ដែលសម្ព័ន្ធបានទទួល លើសពីតម្លៃចារិកក្នុងមួយហ៊ុន នៅពេលបោះផ្សាយភាគហ៊ុន កាត់កងជាមួយនឹងចំណាយប្រតិបត្តិការ ដែលបានចំណាយផ្ទាល់ក្នុងការបោះផ្សាយភាគហ៊ុន។ ភាគហ៊ុនបោះផ្សាយថ្មីសរុបមានចំនួន ៩.២៧១.២០៦ភាគហ៊ុន ដែលមានតម្លៃចារិកស្ទើរនឹង ៣០០រៀល ក្នុងឆ្នាំ២០២៣ (០,០៧៥ដុល្លារអាមេរិក) ក្នុងមួយភាគហ៊ុន និងមានតម្លៃដាក់លក់ ២.២៧០រៀល (០,៥៧ដុល្លារអាមេរិក) ក្នុងមួយភាគហ៊ុន។ បុព្វលាភភាគហ៊ុនត្រូវបានគណនាដូចខាងក្រោម៖

	ដុល្លារអាមេរិក	លានរៀល
ទឹកប្រាក់ពីការបោះផ្សាយភាគហ៊ុន	៥.២៨៤.៥៨៧	២១.២០៧
ដក៖ ដើមទុនតាមតម្លៃចារិក	(៦៩៥.៣៤០)	(២.៧៩០)
ដក៖ ចំណាយលើ IPO	(៤៧២.០៨១)	(១.៨៩៤)
ដក៖ ភាគលាភត្រូវបង់	(៩២២.៩៣៨)	(៣.៧០៤)
ដក៖ ភាគលាភធានាដែលបានបង់សម្រាប់ឆ្នាំ២០២៥, សុទ្ធ	(៦៤០.៣២១)	(២.៥៧០)
បុព្វលាភភាគហ៊ុន	<u>២.៥៥៣.៩០៧</u>	<u>១០.២៤៩</u>

ក្រុមហ៊ុន ខេម ជ្វីអេសអេម ប.ក

កំណត់សម្គាល់លើរបាយការណ៍ហិរញ្ញវត្ថុ

សម្រាប់ការិយបរិច្ឆេទដែលបានបញ្ចប់ថ្ងៃទី៣១ ខែធ្នូ ឆ្នាំ២០២៥

១៣. ប្រាក់កម្ចី

	២០២៥		២០២៤	
	ដុល្លារអាមេរិក	លានរៀល	ដុល្លារអាមេរិក	លានរៀល
រយៈពេលវែង៖				
ធនាគារ មេយប៊ែង (ខេមបូឌា)				
កីអិលស៊ី	៤៩.៨៦៩.៤៦៧	២០០.១២៦	៥៤.០៧៦.៩៣៩	២១៧.៦៦០
ធនាគារ សហពាណិជ្ជ ក.អ	២៣.៦២៩.៨៥០	៩៤.៨២៧	៩.៥៥៥.៤៣៥	៣៨.៤៦១
ធនាគារ Deutsche Bank AG				
សាខាសិង្ហបុរី	-	-	៤៨.៣៧៦.៩៧១	១៩៤.៧១៧
ធនាគារ មេយប៊ែង សាខាសិង្ហបុរី	-	-	៣៦.៥៥៨.៣៦៤	១៤៧.១៤៧
ធនាគារ កាណាឌីយ៉ា ក.អ	-	-	១៧.៨៩៦.៦៦៧	៧២.០៣៤
ធនាគារមេហ្គា អ៊ិនធើណេសិនណាល				
ខមមើសល ប៊ែង ខូ អិលធីឌី				
សាខាភ្នំពេញ	-	-	១.៧១១.១០២	៦.៨៨៧
	<u>៧៣.៤៩៩.៣១៧</u>	<u>២៩៤.៩៥៣</u>	<u>១៦៨.១៧៥.៤៧៨</u>	<u>៦៧៦.៩០៦</u>
រយៈពេលខ្លី៖				
ធនាគារ សហពាណិជ្ជ ក.អ	៥.០៤០.០២៥	២០.២២៦	៣.៩៥៩.៤៦៩	១៥.៩៣៧
ធនាគារ មេយប៊ែង (ខេមបូឌា) កីអិលស៊ី	៤.៩០១.០៨៥	១៩.៦៦៨	៥.៣២៣.៤៣៤	២១.៤២៧
ធនាគារមេហ្គា អ៊ិនធើណេសិនណាល				
ខម មើសល ប៊ែង ខូ អិលធីឌី				
សាខាភ្នំពេញ	១.៧១១.១០៣	៦.៨៦៧	២.១៥០.២៧៣	៨.៦៥៥
អ្នកឧកញ៉ា គិត ម៉េង	១៥.៧៩៦	៦៣	១៥.៧៩៦	៦៣
ធនាគារ មេយប៊ែង សាខាសិង្ហបុរី	-	-	១.៧០៥.៦៥៣	៦.៨៦៥
ធនាគារ កាណាឌីយ៉ា ក.អ	-	-	១.២២៧.៨៤៧	៤.៩៤២
ធនាគារ Deutsche Bank AG				
សាខាសិង្ហបុរី	-	-	១៧៩.៥៤៣	៧២៣
	<u>១១.៦៦៨.០០៩</u>	<u>៤៦.៨២៤</u>	<u>១៤.៥៦២.០១៥</u>	<u>៥៨.៦១២</u>
ប្រាក់កម្ចីសរុប	<u>៨៥.១៦៧.៣២៦</u>	<u>៣៤១.៧៧៧</u>	<u>១៨២.៧៣៧.៤៩៣</u>	<u>៧៣៥.៥១៨</u>

ក្រុមហ៊ុន ខេម ជីអេសអេម ម.ក

កំណត់សម្គាល់លើរបាយការណ៍ហិរញ្ញវត្ថុ

សម្រាប់ការិយបរិច្ឆេទដែលបានបញ្ចប់ថ្ងៃទី៣១ ខែធ្នូ ឆ្នាំ២០២៥

១៣. ប្រាក់កម្ចី (ត)

បម្រែបម្រួលនៃប្រាក់កម្ចីមានដូចខាងក្រោម៖

	២០២៥		២០២៤	
	ដុល្លារអាមេរិក	លានរៀល	ដុល្លារអាមេរិក	លានរៀល
នៅថ្ងៃទី១ ខែមករា	១៨២.៧៣៧.៤៩៣	៧៣៥.៥១៨	១៤៥.៣២៣.១៩១	៥៩៣.៦៤៦
កម្ចីបន្ថែម	១៩.០០០.០០០	៧៦.២០៩	៥៩.៨៩៨.៣៥៩	២៤៣.៨៤៦
ការទូទាត់សង៖				
ថ្លៃដើម	(១១៧.៨៧២.៤៨២)	(៤៧២.៧៨៧)	(២១.២២៣.២៤៤)	(៨៦.៤០០)
ការប្រាក់	(១៣.០៨០.៣៤៦)	(៥២.៤៦៥)	(១២.៩៣២.២២៧)	(៥០.៦០២)
ចំណាយលើប្រតិបត្តិការ	(២៩.៦១១)	(១១៩)	(១.៥៩១.៤៥៦)	(៦.៤៧៩)
ចំណាយក្នុងអំឡុងការិយបរិច្ឆេទ	១៤.៧៩៣.២៦២	៥៩.៣៣៦	១៦.០៨៨.៧៦៤	៦៣.២៨៨
ដក៖ ចំណាយប្រតិបត្តិការ	(៤៣៣.៦៨០)	(១.៧៣៩)	(២.៨២៥.៨៩៤)	(១១.៣៧៤)
ខាតពីអត្រាប្តូរប្រាក់បរទេសមិនទាន់				
សម្រេច	៥២.៦៩០	២១១	-	-
លម្អៀងពីការប្តូររូបិយប័ណ្ណ	-	(២.១៧៦)	-	(១០.៤០៧)
នៅថ្ងៃទី៣១ ខែធ្នូ	<u>៨៥.១៦៧.៣២៦</u>	<u>៣៤១.៧៧៧</u>	<u>១៨២.៧៣៧.៤៩៣</u>	<u>៧៣៥.៥១៨</u>

ឥណទានពីធនាគារ មេឃប៊ែង (ខេមបូឌា) ភីអិលស៊ី

នៅថ្ងៃទី២៣ ខែកញ្ញា ឆ្នាំ២០២១ ក្រុមហ៊ុនបានទទួលឥណទានចំនួន ៥.០០០.០០០ដុល្លារអាមេរិក ពីធនាគារ មេឃប៊ែង (ខេមបូឌា) ភីអិលស៊ី ដែលមានអត្រាការប្រាក់ ៧% ក្នុងមួយឆ្នាំ ឬ អត្រាគោលបូកនឹង ០,៧៥% ក្នុងមួយឆ្នាំ ដោយយកតាមអត្រាមួយណាដែលខ្ពស់ជាងគេ និងមានការធានាដោយដាក់អ៊ីប៉ូតែកលើអចលនទ្រព្យដែលកាន់កាប់ដោយ អ្នកឧកញ៉ា គិត ម៉េង។ ក្រុមហ៊ុនត្រូវទូទាត់សងការប្រាក់ និងប្រាក់ដើមតាមមូលដ្ឋានប្រចាំខែ។ កាលបរិច្ឆេទផុតកំណត់សងគឺនៅថ្ងៃទី២៣ ខែកញ្ញា ឆ្នាំ២០២៩។

នៅថ្ងៃទី២២ ខែវិច្ឆិកា ឆ្នាំ២០២២ ក្រុមហ៊ុនបានចុះកិច្ចព្រមព្រៀងឥណទានមួយផ្សេងទៀតដើម្បីខ្ចីប្រាក់បន្ថែមចំនួន ១០.០០០.០០០ដុល្លារអាមេរិក។ ឥណទាននេះត្រូវបានដកប្រើនៅខែមេសា ឆ្នាំ២០២៣។ ឥណទានមានពីរប្រភេទដូចជា ឥណទានទី២ (“TL២”) ចំនួន ៨.០០០.០០០ដុល្លារអាមេរិក ដែលមានអត្រាការប្រាក់ ៧,២៥% ក្នុងមួយឆ្នាំ ឬអត្រាមូលដ្ឋាន +១% ក្នុងមួយឆ្នាំ និងឥណទានទី៣ (“TL៣”) គិតជាប្រាក់រៀល។ ៨.៣០០.០០០.០០០ (ស្មើនឹង ២.០០០.០០០ដុល្លារអាមេរិក) ដែលមានអត្រាការប្រាក់ ៨,៨៤%ក្នុងមួយឆ្នាំ ឬអត្រាមូលដ្ឋាន +៦,២៥%ក្នុងមួយឆ្នាំ។ ក្រុមហ៊ុនត្រូវសងការប្រាក់ និងប្រាក់ដើមជារៀងរាល់ខែ។ កាលបរិច្ឆេទផុតកំណត់គឺនៅថ្ងៃទី៥ ខែមេសា ឆ្នាំ២០២៨។

ក្រុមហ៊ុន ខេម ជីអេសអេម ម.ក

កំណត់សម្គាល់លើរបាយការណ៍ហិរញ្ញវត្ថុ

សម្រាប់ការិយបរិច្ឆេទដែលបានបញ្ចប់ថ្ងៃទី៣១ ខែធ្នូ ឆ្នាំ២០២៥

១៣. ប្រាក់កម្ចី (ត)

ឥណទានពីធនាគារ មេឃប៊ែង (ខេមបូឌា) ភីអិលស៊ី (ត)

នៅថ្ងៃទី២១ ខែកក្កដា ឆ្នាំ២០២៣ ក្រុមហ៊ុនបានចុះកិច្ចព្រមព្រៀងឥណទានមួយផ្សេងទៀតដែលមានទំហំទឹកប្រាក់ ចំនួន ៥២.៥០០.០០០ដុល្លារអាមេរិក។ ឥណទាននេះត្រូវបានដកចេញក្នុងខែសីហា ឆ្នាំ២០២៣។ មានកម្ចីពីរ ប្រភេទដូចជា ប្រាក់កម្ចីទី១ (“TL១”) ដែលមានទំហំទឹកប្រាក់ ៤២.៥០០.០០០ដុល្លារអាមេរិក ដែលមានអត្រាការ ប្រាក់ ៧% ក្នុង មួយឆ្នាំ ឬ ២% លើការប្រាក់ដែលមានការសន្យាក្នុងគណនីចរន្ត ដុល្លារអាមេរិក (បច្ចុប្បន្នមានអត្រា ៥% ក្នុងមួយឆ្នាំ) និងប្រាក់កម្ចីទី២ (“TL២”) មានចំនួន ៤១.៥០០.០០០.០០០រៀល (ស្មើនឹង ១០.០០០.០០០ ដុល្លារអាមេរិក) ដែលមានអត្រាការប្រាក់ ៨% ក្នុងមួយឆ្នាំ ឬ ២% លើការប្រាក់ដែលមានការប្រាក់ធានាលើគណនី ចរន្តបច្ចុប្បន្ន (បច្ចុប្បន្នមានចំនួន ៦% ក្នុងមួយឆ្នាំ)។ ក្រុមហ៊ុនត្រូវសងការប្រាក់ និងប្រាក់ដើមជារៀងរាល់ត្រីមាស។ កាលបរិច្ឆេទផុតកំណត់នៅថ្ងៃទី៣ ខែសីហា ឆ្នាំ២០២៤។

ឥណទានពីធនាគារ សហពាណិជ្ជ ក.អ

នៅថ្ងៃទី៥ ខែតុលា ឆ្នាំ២០២២ ក្រុមហ៊ុនបានទទួលឥណទានចំនួន ១០.០០០.០០០ដុល្លារអាមេរិក ពីធនាគារ សហពាណិជ្ជ ក.អ។ ឥណទាននេះមានអត្រាការប្រាក់ ៦,៧៥% ក្នុងមួយឆ្នាំ និងមានរយៈពេល ៦០ខែ និងធានា ដោយអចលនទ្រព្យរបស់ អ្នកឧកញ៉ា គិត ម៉េង។ ក្រុមហ៊ុនត្រូវសងការប្រាក់ និងប្រាក់ដើមតាមមូលដ្ឋានប្រចាំខែ។ កាលបរិច្ឆេទផុតកំណត់នៅថ្ងៃទី៣០ ខែកញ្ញា ឆ្នាំ២០២៧។

នៅថ្ងៃទី៣១ ខែមករា ឆ្នាំ២០២៤ ក្រុមហ៊ុន ថេឡេម៉ូបាយ (ខេមបូឌា) ខបភីវេសិន បានដកឥណទានថ្មីចំនួន ៥.០០០.០០០ដុល្លារអាមេរិក និង ២០.០០០.០០០.០០០រៀល ដែលមានអត្រាការប្រាក់ ៧,៧៥% ក្នុងមួយឆ្នាំ។ ប្រាក់ដើម និងការប្រាក់ត្រូវបង់ជារៀងរាល់ខែ។ ប្រាក់ដើម និងការប្រាក់ត្រូវសងវិញជារៀងរាល់ខែ។ កាលបរិច្ឆេទផុត កំណត់នៅថ្ងៃទី១៦ ខែមករា ឆ្នាំ២០៣០។

នៅថ្ងៃទី១០ ខែមករា ឆ្នាំ២០២៥ ក្រុមហ៊ុនទទួលបានឥណទានចំនួន ១៩.០០០.០០០ដុល្លារអាមេរិក ដើម្បីទូទាត់ ឥណទាន ដែលមានស្រាប់ជាមួយធនាគារ កាណាឌីយ៉ា។ ប្រាក់កម្ចីមានអត្រាការប្រាក់ ៧,៨% ក្នុងមួយឆ្នាំ ជាមួយ នឹងកាលបរិច្ឆេទផុតកំណត់នៅថ្ងៃទី១០ ខែមករា ឆ្នាំ២០៣០។

ឥណទានពីធនាគារមេហ្គា អិនធើណេសិនណល ខមមើសល ប៊ែង ខូ អិលធើឌី សាខាភ្នំពេញ

នៅថ្ងៃទី៣០ ខែកញ្ញា ឆ្នាំ២០២១ ក្រុមហ៊ុនបានទទួលឥណទានចំនួន ១០.០០០.០០០ដុល្លារអាមេរិក ពីធនាគារ ធនាគារមេហ្គា អិនធើណេសិនណល ខមមើសល ប៊ែង ខូ អិលធើឌី សាខាភ្នំពេញ ដែលមានអត្រាការប្រាក់ ៦,៧៥% ឬខ្ពស់ជាងនេះ ដោយផ្អែកលើប្រាក់បញ្ញើដែលអាចចរចរបាន (NCD) ដែលចេញដោយធនាគារជាតិនៃកម្ពុជាក្នុង មួយឆ្នាំ និងធានាដោយអ៊ីប៉ូតែកលើអចលនទ្រព្យដែលកាន់កាប់ដោយ អ្នកឧកញ៉ា គិត ម៉េង។ ក្រុមហ៊ុនត្រូវសង ការប្រាក់ និងប្រាក់ដើមជារៀងរាល់ខែ។ កាលបរិច្ឆេទផុតកំណត់នៅថ្ងៃទី៣០ ខែកញ្ញា ឆ្នាំ២០២៦។

ក្រុមហ៊ុន ខេម ជ្វីអេសអេម ម.ក

កំណត់សម្គាល់លើរបាយការណ៍ហិរញ្ញវត្ថុ
សម្រាប់ការិយបរិច្ឆេទដែលបានបញ្ចប់ថ្ងៃទី៣១ ខែធ្នូ ឆ្នាំ២០២៥

១៤. មូលបត្របំណុល

	២០២៥		២០២៤	
	ដុល្លារអាមេរិក	លានរៀល	ដុល្លារអាមេរិក	លានរៀល
រយៈពេលវែង៖				
មូលបត្របំណុលឯកជន	១៧៧.៧៥៤.៣៣៨	៧១៣.៣២៨	-	-
មូលបត្របំណុលចីរភាព	-	-	១៩.៥១៦.៧៧១	៧៨.៥៥៥
	<u>១៧៧.៧៥៤.៣៣៨</u>	<u>៧១៣.៣២៨</u>	<u>១៩.៥១៦.៧៧១</u>	<u>៧៨.៥៥៥</u>
រយៈពេលខ្លី៖				
មូលបត្របំណុលចីរភាព	២០.១៥១.៣៧៩	៨០.៨៦៧	១៥៣.៧៨៨	៦១៩
	<u>១៩៧.៩០៥.៧១៧</u>	<u>៧៩៤.១៩៥</u>	<u>១៩.៦៧០.៥៥៩</u>	<u>៧៩.១៧៤</u>

បម្រែបម្រួលនៃមូលបត្របំណុលមានដូចខាងក្រោម៖

	២០២៥		២០២៤	
	ដុល្លារអាមេរិក	លានរៀល	ដុល្លារអាមេរិក	លានរៀល
នៅថ្ងៃទី១ ខែមករា	១៩.៦៧០.៥៥៩	៧៩.១៧៤	១៩.៦៦៦.៦៩៥	៨០.៣៣៧
មូលបត្របំណុលបន្ថែម	១៨០.០០០.០០០	៧២១.៩៨០	-	-
ការទូទាត់សង៖				
ការប្រាក់	(៦.១៩៦.៨៥៥)	(២៤.៨៥៦)	(១.៦៣១.០៤១)	(៦.៦៤០)
ការចំណាយលើប្រតិបត្តិការ	(១.៤៥៧.១៤៣)	(៥.៨៤៥)	(៤០.៩៥០)	(១៦៧)
ចំណាយក្នុងអំឡុងការិយបរិច្ឆេទ	៦.៤៥៩.៩២១	២៥.៩១១	២.១១៣.៨២៨	៨.៦០៥
ដក៖ ចំណាយប្រតិបត្តិការ	(៥៧០.៧៦៥)	(២.២៨៩)	(៤៣៧.៩៧៣)	(១.៧៨៣)
លម្អៀងពីការប្តូររូបិយប័ណ្ណ	-	១២០	-	(១.១៧៨)
នៅថ្ងៃទី៣១ ខែធ្នូ	<u>១៩៧.៩០៥.៧១៧</u>	<u>៧៩៤.១៩៥</u>	<u>១៩.៦៧០.៥៥៩</u>	<u>៧៩.១៧៤</u>

មូលបត្របំណុលឯកជន

នៅថ្ងៃទី១៨ ខែវិច្ឆិកា ឆ្នាំ២០២៥ សម្ព័ន្ធបានទទួលបានលិខិតអនុម័តលេខ ២៤៦/២៥ ន.ម.ក/ស.ស.រ ពីនិយ័តកមូលបត្រកម្ពុជា (“ន.ម.ក”) ដើម្បីបោះផ្សាយមូលបត្របំណុលបន្ថែម (ការដាក់ជាឯកជន) ជាមួយនឹងទឹកប្រាក់សរុបចំនួន ១៨០.០០០.០០០ដុល្លារអាមេរិក ដែលមានអត្រាការប្រាក់ ៧,៧៥% ក្នុងមួយឆ្នាំ ដើម្បីទូទាត់សងបំណុលចាស់ និងដើម្បីហិរញ្ញប្បទានលើចំណាយមូលធន។ កាលបរិច្ឆេទផុតកំណត់សង គឺនៅថ្ងៃទី២៧ ខែវិច្ឆិកា ឆ្នាំ២០៣២។

មូលបត្របំណុលចីរភាព

នៅខែវិច្ឆិកា ឆ្នាំ២០២៣ សម្ព័ន្ធបានបោះផ្សាយមូលបត្របំណុលចំនួន ២០.០០០.០០០ដុល្លារអាមេរិក ដែលជាមូលបត្របំណុលរយៈពេលដប់ឆ្នាំក្នុងទម្រង់ជាមូលបត្របំណុលចីរភាព ជាមួយនឹងអត្រានៃ SOFR +៣% ឬ ៥,៥% ក្នុងមួយឆ្នាំ មួយណាខ្ពស់ជាងនេះ ហើយត្រូវបង់ក្រោមមូលដ្ឋានធានា។ ទឹកប្រាក់ដែលទទួលបានពីការបោះផ្សាយមូលបត្របំណុលនេះ នឹងត្រូវបានប្រើប្រាស់សម្រាប់ការពង្រីកបណ្តាញ និងគោលបំណងហិរញ្ញប្បទានបំណុល។ មូលបត្របំណុលដែលបានបោះផ្សាយត្រូវបានធានាដោយ GuarantCo Ltd.។

**កំណត់សម្គាល់លើរបាយការណ៍ហិរញ្ញវត្ថុរួម
សម្រាប់ការិយបរិច្ឆេទដែលបានបញ្ចប់ថ្ងៃទី៣១ ខែធ្នូ ឆ្នាំ២០២៥**

១៤. មូលបត្របំណុល (ត)

ដែនកំណត់លើឥណទាន និងកតិកាសញ្ញាហិរញ្ញវត្ថុ៖

ផ្អែកលើកិច្ចព្រមព្រៀងមូលបត្របំណុលជាមួយ GuarantCo Ltd. សម្ព័ន្ធ ត្រូវបានតម្រូវឱ្យគោរពតាមការកំណត់ និងកតិកាសញ្ញាខាងក្រោម៖

- (ក) អនុបាទ EBITDA ធៀបនឹងបន្ទុកហិរញ្ញវត្ថុ នៃរយៈពេលដែលពាក់ព័ន្ធនឹង បន្ទុកហិរញ្ញវត្ថុសុទ្ធនៃរយៈពេលដែលពាក់ព័ន្ធណាមួយត្រូវ ស្មើនឹង ឬលើសពី ៣:១។
- (ខ) អនុបាទបំណុលអាទិភាពធៀបនឹង EBITDA នៃរយៈពេលដែលពាក់ព័ន្ធណាមួយទៅនឹងអនុបាទនៃបំណុលអាទិភាពនៅថ្ងៃចុងក្រោយនៃរយៈពេលដែលពាក់ព័ន្ធនោះធៀបនឹង EBITDA ចំពោះរយៈពេលដែលពាក់ព័ន្ធនោះមិនត្រូវលើសពី ៣:១។
- (គ) លំហូរសាច់ប្រាក់ពីសកម្មភាពប្រតិបត្តិការធៀបនឹងបំណុលអាទិភាពត្រូវស្មើនឹង ឬលើសពី ២០%។

សម្ព័ន្ធ មិនបានគោរពតាមកតិកាសញ្ញាហិរញ្ញវត្ថុទាក់ទងនឹង (ក) និង (ខ) ខណៈពេលដែលកតិកាសញ្ញាហិរញ្ញវត្ថុទាក់ទងនឹង (គ) ត្រូវបានអនុលោមតាម។ នៅថ្ងៃទី១១ ខែកុម្ភៈ ឆ្នាំ២០២៦ Guarantco Ltd បានចេញលិខិតលើកលែង ដើម្បីធ្វើការលើកលែងនូវការបំពានលើកិច្ចសន្យាលើការអនុញ្ញាតលើបំណុលផ្នែកហិរញ្ញវត្ថុនៅថ្ងៃទី៣១ ខែធ្នូ ឆ្នាំ២០២៥ លើមូលបត្របំណុលចីរភាព។ ដូច្នេះហើយ មូលបត្របំណុលដែលរងការប៉ះពាល់ដែលមានតម្លៃយោង ១៧.៤៧៥.៧៨៧ដុល្លារអាមេរិក ត្រូវបានចាត់ថ្នាក់ជាបំណុលរយៈពេលខ្លីគិតត្រឹមការិយបរិច្ឆេទរាយការណ៍នេះ។

១៥. ចំណូលបង្គរ

	២០២៥		២០២៤	
	ដុល្លារអាមេរិក	លានរៀល	ដុល្លារអាមេរិក	លានរៀល
សំវិធានធន និងចំណាយប្រតិបត្តិការ				
បង្គរ	២៩.២៧៧.០២៧	១១៧.៤៨៩	២៣.៤៤៩.៨១៣	៩៤.៣៨៥
ការទិញទ្រព្យសកម្មបង្គរ	២៨.៩០៤.៥៩៦	១១៥.៩៩៤	៥៤៤.៦០១	២.១៩៣
ចំណាយផ្ទាល់បង្គរ	២៣.០២២.៩៣៦	៩២.៣៩១	២៧.២១៥.៤៤៩	១០៩.៥៤២
	<u>៨១.២០៤.៥៥៩</u>	<u>៣២៥.៨៧៤</u>	<u>៥១.២០៩.៨៦៣</u>	<u>២០៦.១២០</u>

រួមបញ្ចូលនៅក្នុងចំណាយផ្ទាល់បង្គរ គឺជាប្រាក់បង្គរនៃការបែងចែកចំណូល និងមូលនិធិវិភាគទានដល់ ក.ប.ទ ចំនួន ២២.៣៦៥.៨៧៧ដុល្លារអាមេរិក (២០២៤៖ ២២.២៩៦.៥៨៦ដុល្លារអាមេរិក)។

ក្រុមហ៊ុន ខេម ជីអេសអេម ប.ក

កំណត់សម្គាល់លើរបាយការណ៍ហិរញ្ញវត្ថុ
សម្រាប់ការិយបរិច្ឆេទដែលបានបញ្ចប់ថ្ងៃទី៣១ ខែធ្នូ ឆ្នាំ២០២៥

១៦. គណនីអ្នកផ្គត់ផ្គង់ពាណិជ្ជ និងគណនីត្រូវទូទាត់ផ្សេងៗ

	២០២៥		២០២៤	
	ដុល្លារអាមេរិក	លានរៀល	ដុល្លារអាមេរិក	លានរៀល
គណនីអ្នកផ្គត់ផ្គង់ – សេវាភ្ជាប់ទូរស័ព្ទ				
ក្រៅប្រទេស	២.៩៩៣.៥២៨	១២.០១៣	២.០៥៤.០៨៥	៨.២៦៨
ភតិសន្យាដែលត្រូវទូទាត់	១.៨៥៧.៧២៤	៧.៤៥៥	១.៣៧៤.៥២៨	៥.៥៣៣
ពន្ធត្រូវទូទាត់ផ្សេងៗ	៦៩២.៤០៥	២.៧៧៩	៤៥២.៣៥០	១.៨២១
អាករលើតម្លៃបន្ថែមត្រូវទូទាត់	៦៨៦.០៣៤	២.៧៥៣	៨៨៣.៥៤៥	៣.៥៥៦
ប្រាក់កក់របស់អ្នកជាំ	១៥៥.៥៣៥	៦២៤	១៧៤.៨១២	៧០៤
ទូរគមនាគមន៍កម្ពុជា (ទ.ក)	១៤៨.០៩៥	៥៩៤	១១៨.០៧៩	៤៧៥
ក្រសួងប្រៃសណីយ៍ និងទូរគមនាគមន៍ (ក.ប.ទ)	-	-	៣.៨៥១.៩៩៣	១៥.៥០៤
ទឹកប្រាក់ត្រូវទូទាត់ផ្សេងៗ	២.៣៧៩.៤៧០	៩.៥៤៩	៣.៥៩៧.៣៣៤	១៤.៤៧៩
	៨.៩១២.៧៩១	៣៥.៧៦៧	១២.៥០៦.៧២៦	៥០.៣៤០

១៧. ចំណូល

	២០២៥		២០២៤	
	ដុល្លារអាមេរិក	លានរៀល	ដុល្លារអាមេរិក	លានរៀល
ចំណូលពីអតិថិជនជាប់កិច្ចសន្យា				
ការផ្តល់សេវាទូរគមនាគមន៍	១៦៦.៥៧៩.៥៥៧	៦៦៨.១៥១	១៦៦.៣២៧.៥៧១	៦៧៧.១២០
ចំណូលពីការភ្ជាប់សេវា និង				
ការជាំសេវា	៦.៨៣៨.៧៨៣	២៧.៤៣០	៤.៤០៦.២៧៣	១៧.៩៣៨
ចំណូលភតិសន្យា	១៧១.៩៨៤	៦៩០	៣៥២.១៦៥	១.៤៣៤
ចំណូលផ្សេងៗ	១.១៩១.៨៣៣	៤.៧៨០	៩៨០.០៩៦	៣.៩៨៩
	១៧៤.៧៨២.១៥៧	៧០១.០៥១	១៧២.០៦៦.១០៥	៧០០.៤៨១
ពេលវេលានៃការទទួលស្គាល់ចំណូល				
ត្រូវបានបំពេញតាមពេល	១៧៤.៧៨២.១៥៧	៧០១.០៥១	១៧២.០៦៦.១០៥	៧០០.៤៨១

ក្រុមហ៊ុន ខេម ជីអេសអេម ប.ក

កំណត់សម្គាល់លើរបាយការណ៍ហិរញ្ញវត្ថុ

សម្រាប់ការិយបរិច្ឆេទដែលបានបញ្ចប់ថ្ងៃទី៣១ ខែធ្នូ ឆ្នាំ២០២៥

១៨. ចំណាយប្រតិបត្តិការផ្សេងៗ

	២០២៥		២០២៤	
	ដុល្លារអាមេរិក	លានរៀល	ដុល្លារអាមេរិក	លានរៀល
ចំណាយប្រតិបត្តិការឱ្យ ក.ប.ទ	២៩.២៣៥.៦២៥	១១៧.២៦៤	២៦.៧៩២.៨៤១	១០៩.០៧៤
ទឹកភ្លើង	១៣.០៤៨.៥៨៩	៥២.៣៣៨	១២.៣៣៣.៥៩៤	៥០.២១០
ចំណាយជួលខ្សែកាប	១៣.០០១.៦១០	៥២.១៤៩	៩.៥៤៤.១៥៦	៣៨.៨៥៤
កម្រៃជើងសាឱ្យអ្នកលក់	៩.៤២៦.៣៥១	៣៧.៨០៩	១១.២៤៨.៨៥៧	៤៥.៧៩៤
ការថែទាំ	៦.០៦៧.៣២១	២៤.៣៣៦	៦.៦២៤.០៤១	២៦.៩៦៦
ចំណាយផ្នែកព័ត៌មានវិទ្យា	៣.១៤៤.៤៨៨	១២.៦១៣	១.២១៩.៩០៨	៤.៩៦៦
ចំណាយផ្សាយពាណិជ្ជកម្ម និង				
ចំណាយយោសនា	២.៨៤៣.៦៥៤	១១.៤០៦	៤.៣៩៦.១៧៧	១៧.៨៩៧
ថ្លៃសេវាអ្នកប្រើប្រាស់ ISP	២.៣៨០.៧៤១	៩.៥៤៩	៨៦៦.០៨០	៣.៥២៦
ចំណាយអាករពិសេស	៤០២.២០៣	១.៦១៣	៤២៧.៧៦១	១.៧៤១
អប្បបរមាលើប្រាក់កក់ដែលអាចទទួល				
បានមកវិញ	៣៧៥.៩២២	១.៥០៨	-	-
ផ្សេងៗ	៥.៤០៨.៨៣៨	២១.៦៩៥	៦.៧៥១.៨៣៦	២៧.៤៨៨
	៨៥.៣៣៥.៣៤២	៣៤២.២៨០	៨០.២០៥.២៥១	៣២៦.៥១៦

១៩. ចំណេញផ្សេងៗ – សុទ្ធ

	២០២៥		២០២៤	
	ដុល្លារអាមេរិក	លានរៀល	ដុល្លារអាមេរិក	លានរៀល
ចំណេញពីការលុបបំណុលចំពោះ				
ក.ប.ទ និង ន.ទ.ក	-	-	៥.០០០.០០០	២០.៣៥៥
ផ្សេងៗ	៩០១.៩១៦	៣.៦១៨	៧៩៣.៥៣៧	៣.២៣០
	៩០១.៩១៦	៣.៦១៨	៥.៧៩៣.៥៣៧	២៣.៥៨៥

នៅឆ្នាំ២០២៤ បំណុលចំនួន ៥.០០០.០០០ដុល្លារអាមេរិកចំពោះ ក.ប.ទ និង ន.ទ.ក ត្រូវបានលុបចោលវិញបន្ទាប់ពីការលើកលែងដែលបានទទួល នៅពេលទូទាត់បំណុលទាំងអស់តាមកាលវិភាគចេញដោយ ក.ប.ទ និង ន.ទ.ក។

២០. ចំណាយហិរញ្ញវត្ថុ

	២០២៥		២០២៤	
	ដុល្លារអាមេរិក	លានរៀល	ដុល្លារអាមេរិក	លានរៀល
ធនាគារ	២៥.០២៣.២៨៨	១០០.៣៦៨	១៨.៦៥៧.១០២	៧៥.៩៥៣
បំណុលភតិសន្យា	៤.៦៥៩.១៣៩	១៨.៦៨៨	៤.២៣៧.៨០៤	១៧.២៥២
អ្នកផ្គត់ផ្គង់	១៣៧.៤២៤	៥៥១	១.៣២០.៤៩៤	៥.៣៧៦
	២៩.៨១៩.៨៥១	១១៩.៦០៧	២៤.២១៥.៤០០	៩៨.៥៨១

ក្រុមហ៊ុន ខេម ជីអេសអេម ម.ក

កំណត់សម្គាល់លើរបាយការណ៍ហិរញ្ញវត្ថុ

សម្រាប់ការិយបរិច្ឆេទដែលបានបញ្ចប់ថ្ងៃទី៣១ ខែធ្នូ ឆ្នាំ២០២៥

២១. ពន្ធលើប្រាក់ចំណូល

(ក) ពន្ធអប្បបរមា/ចំណាយ/(ឥណទាន) ពន្ធលើប្រាក់ចំណូល

យោងតាមច្បាប់ស្តីពីសារពើពន្ធកម្ពុជា សម្ព័ន្ធមានកាតព្វកិច្ចបង់ពន្ធលើប្រាក់ចំណូល រវាងពន្ធលើប្រាក់ចំណេញក្នុងអត្រា ២០% នៃប្រាក់ចំណេញជាប់ពន្ធ ឬពន្ធអប្បបរមាចំនួន ១% នៃចំណូលសរុប តាមមួយណាខ្ពស់ជាង។

សម្រាប់ការិយបរិច្ឆេទដែលបញ្ចប់នៅថ្ងៃទី៣១ ខែធ្នូ ឆ្នាំ២០២៥ សម្ព័ន្ធត្រូវជាប់ពន្ធអប្បបរមា ១% នៃចំណូលសរុប។

	២០២៥		២០២៤	
	ដុល្លារអាមេរិក	លានរៀល	ដុល្លារអាមេរិក	លានរៀល
ចំណាយពន្ធអប្បបរមា	១.៧២៤.៧០៩	៦.៩១៨	-	-
ពន្ធក្នុងគ្រា	-	-	៣.១២០.០៦៥	១២.៧០២
ការកត់ត្រាបញ្ហាសលើសំវិធានធន លើសពីការិយបរិច្ឆេទមុនៗ	-	-	(៦.៦៣៦.៨៩៩)	(២៧.០១៩)
ពន្ធពន្យារ	១.២៩៦.៩៥២	៥.២០២	(១.២៨០.២៩៥)	(៥.២១២)
ចំណាយ/(ឥណទាន) ពន្ធលើប្រាក់ ចំណូល	១.២៩៦.៩៥២	៥.២០២	(៤.៧៩៧.១២៩)	(១៩.៥២៩)

ការផ្ទៀងផ្ទាត់ពន្ធលើប្រាក់ចំណូលដែលបានគណនាតាមអត្រាពន្ធតាមច្បាប់ចំពោះការចំណាយពន្ធលើប្រាក់ចំណូលរបស់សម្ព័ន្ធមានដូចខាងក្រោម៖

	២០២៥		២០២៤	
	ដុល្លារអាមេរិក	លានរៀល	ដុល្លារអាមេរិក	លានរៀល
ចំណេញមុនបង់ពន្ធ	៥.១៤៣.៧៦៤	២០.៦៣៣	២២.៦៨៨.៦៤៩	៩២.៣៦៥
គណនាតាមអត្រាពន្ធ ២០%	១.០២៨.៧៥៣	៤.១២៧	៤.៥៣៧.៧៣០	១៨.៤៧៣
ផលប៉ះពាល់នៃពន្ធពីភាពខុសគ្នា បណ្តោះអាសន្ន និងអចិន្ត្រៃយ៍	២៦៨.១៩៩	១.០៧៥	(២.៦៩៧.៩៦០)	(១០.៩៨៣)
ការកត់ត្រាបញ្ហាសលើសំវិធានធន លើសពីការិយបរិច្ឆេទមុនៗ	-	-	(៦.៦៣៦.៨៩៩)	(២៧.០១៩)
ចំណាយ/(ឥណទាន)ពន្ធលើ ប្រាក់ចំណូល	១.២៩៦.៩៥២	៥.២០២	(៤.៧៩៧.១២៩)	(១៩.៥២៩)
ចំណាយពន្ធអប្បបរមា	១.៧២៤.៧០៩	៦.៩១៨	-	-

ក្រុមហ៊ុន ខេម ជីអេសអេម ម.ក

**កំណត់សម្គាល់លើរបាយការណ៍ហិរញ្ញវត្ថុ
សម្រាប់ការិយបរិច្ឆេទដែលបានបញ្ចប់ថ្ងៃទី៣១ ខែធ្នូ ឆ្នាំ២០២៥**

២១. ពន្ធលើប្រាក់ចំណូល (ត)

(ខ) ចំណូលពន្ធលើប្រាក់ចំណូល

បម្រែបម្រួលចំណូលពន្ធលើប្រាក់ចំណូលក្នុងឆ្នាំមានដូចខាងក្រោម៖

	២០២៥		២០២៤	
	ដុល្លារអាមេរិក	លានរៀល	ដុល្លារអាមេរិក	លានរៀល
នៅថ្ងៃទី១ ខែមករា	២.៨៦៧.៤២៩	១១.៥៤១	៨.៧៤៦.០១០	៣៥.៧២៧
ចំណាយពន្ធលើប្រាក់ចំណូល	-	-	៣.១២០.០៦៥	១២.៧០២
ពន្ធលើប្រាក់ចំណូលបានបង់	(១.៣៥០.២៨៤)	(៥.៤១៦)	(២.៣៦៣.៨៥៦)	(៩.៦២៣)
ការកត់ត្រាបញ្ហាសលើសវិធានធន				
លើសពីការិយបរិច្ឆេទមុនៗ	-	-	(៦.៦៣៦.៨៩៩)	(២៧.០១៩)
ការចាត់ថ្នាក់ឡើងវិញទៅគណនីអតិថិជន				
ពាណិជ្ជ និងគណនីត្រូវទទួលផ្សេងៗ	-	-	២.១០៩	៩
លម្អៀងពីការប្តូររូបិយប័ណ្ណ	-	(៣៧)	-	(២៥៥)
នៅថ្ងៃទី៣១ ខែធ្នូ	<u>១.៥១៧.១៤៥</u>	<u>៦.០៨៨</u>	<u>២.៨៦៧.៤២៩</u>	<u>១១.៥៤១</u>

(គ) ចំណូលពន្ធពន្យារ – សុទ្ធ

ទ្រព្យសកម្មពន្ធពន្យារ និងចំណូលពន្ធពន្យារ ត្រូវបានកាត់កងពេលដែលសម្ព័ន្ធមានសិទ្ធិតាមផ្លូវច្បាប់ដើម្បីកាត់កង ទ្រព្យសកម្មពន្ធក្នុងឆ្នាំជាមួយនឹងចំណូលពន្ធក្នុងឆ្នាំ និងនៅពេលដែលពន្ធពន្យារលើប្រាក់ចំណូលនោះទាក់ទងនឹង អាជ្ញាធរពន្ធតែមួយ។ ចំនួនដែលបានកាត់កងមានដូចខាងក្រោម៖

	២០២៥		២០២៤	
	ដុល្លារអាមេរិក	លានរៀល	ដុល្លារអាមេរិក	លានរៀល
ទ្រព្យសកម្មពន្ធពន្យារ	(៧.៦៩១.៥៣៣)	(៣០.៨៦៦)	(៥.០៥០.៨៦៦)	(២០.៣៣០)
ចំណូលពន្ធពន្យារ	១៧.២៨៧.០៦៣	៦៩.៣៧៣	១៣.៣៤៩.៤៤៤	៥៣.៧៣២
ចំណូលពន្ធពន្យារ – សុទ្ធ	<u>៩.៥៩៥.៥៣០</u>	<u>៣៨.៥០៧</u>	<u>៨.២៩៨.៥៧៨</u>	<u>៣៣.៤០២</u>

បម្រែបម្រួលលើពន្ធពន្យារមានដូចខាងក្រោម៖

	២០២៥		២០២៤	
	ដុល្លារអាមេរិក	លានរៀល	ដុល្លារអាមេរិក	លានរៀល
នៅថ្ងៃទី១ ខែមករា	៨.២៩៨.៥៧៨	៣៣.៤០២	៩.៥៧៨.៨៧៣	៣៩.១៣០
កត់ត្រាជាបន្តក/(តំណទាន)ក្នុង				
ចំណេញ ឬខាតរួម	១.២៩៦.៩៥២	៥.២០២	(១.២៨០.២៩៥)	(៥.២១២)
លម្អៀងពីការប្តូររូបិយប័ណ្ណ	-	(៩៧)	-	(៥១៦)
នៅថ្ងៃទី៣១ ខែធ្នូ	<u>៩.៥៩៥.៥៣០</u>	<u>៣៨.៥០៧</u>	<u>៨.២៩៨.៥៧៨</u>	<u>៣៣.៤០២</u>

ក្រុមហ៊ុន ខេម ជឺអេសអេម ម.ក

**កំណត់សម្គាល់លើរបាយការណ៍ហិរញ្ញវត្ថុរួម
សម្រាប់ការិយបរិច្ឆេទដែលបានបញ្ចប់ថ្ងៃទី៣១ ខែធ្នូ ឆ្នាំ២០២៥**

២១. ពន្ធលើប្រាក់ចំណូល (ត)

(ត) បំណុលពន្ធពន្យារ – សុទ្ធ (ត)

បម្រែបម្រួលទ្រព្យសកម្មពន្ធពន្យារ និងបំណុលពន្ធពន្យារក្នុងអំឡុងឆ្នាំ ដោយមិនគិតការកាត់កងសមតុល្យក្នុងយុត្តាធិការដូចគ្នាមានដូចខាងក្រោម៖

ទ្រព្យសកម្មពន្ធពន្យារ

	សវិធានធននៃការ ខាតបង់ឱនភាពតម្លៃ នៃគណនីអតិថិជន ពាណិជ្ជ និងគណនី			ចំណាយ		
	ត្រូវទទួលផ្សេងៗ ដុល្លារអាមេរិក	បំណុលភតិសន្យា ដុល្លារអាមេរិក	ចំណាយបង្ក ដុល្លារអាមេរិក	ការប្រាក់អតិបរមា ដុល្លារអាមេរិក	សរុប ដុល្លារអាមេរិក	លានរៀល
នៅថ្ងៃទី១ ខែមករា ឆ្នាំ២០២៤	(៧៣.០៣៧)	១៩៨.៧២៥	(២.៤៦៦.១៣៣)	-	(២.៣៤០.៤៤៥)	(៩.៥៦០)
កត់ត្រាជាបន្តក/(ឥណទាន)ក្នុងចំណេញ ឬខាតរួម	១០.៩៦៦	(២.៧២១.៣៨៧)	-	-	(២.៧១០.៤២១)	(១០.៩០៩)
លម្អៀងពីការប្តូររូបិយប័ណ្ណ	-	-	-	-	-	១៣៩
នៅថ្ងៃទី៣១ ខែធ្នូ ឆ្នាំ២០២៤	(៦២.០៧១)	(២.៥២២.៦៦២)	(២.៤៦៦.១៣៣)	-	(៥.០៥០.៨៦៦)	(២០.៣៣០)
នៅថ្ងៃទី១ ខែមករា ឆ្នាំ២០២៥	(៦២.០៧១)	(២.៥២២.៦៦២)	(២.៤៦៦.១៣៣)	-	(៥.០៥០.៨៦៦)	(២០.៣៣០)
កត់ត្រាឥណទានបន្តកក្នុងចំណេញ ឬខាតរួម	(៣.៨៧២)	(២.៥៣២.៧៤៣)	-	(១០៤.០៥២)	(២.៦៧១.៦៦៧)	(១០.៥៩២)
លម្អៀងពីការប្តូររូបិយប័ណ្ណ	-	-	-	-	-	៥៦
នៅថ្ងៃទី៣១ ខែធ្នូ ឆ្នាំ២០២៥	(៦៥.៩៤៣)	(៥.០៥៥.៤០៥)	(២.៤៦៦.១៣៣)	(១០៤.០៥២)	(៧.៦៩១.៥៣៣)	(៣០.៨៦៦)

ក្រុមហ៊ុន ខេម ជីអេសអេម ម.ក

**កំណត់សម្គាល់លើរបាយការណ៍ហិរញ្ញវត្ថុរួម
សម្រាប់ការិយបរិច្ឆេទដែលបានបញ្ចប់ថ្ងៃទី៣១ ខែធ្នូ ឆ្នាំ២០២៥**

២១. ពន្ធលើប្រាក់ចំណូល (ត)

(ត) បំណុលពន្ធពន្យារ – សុទ្ធ (ត)

បំណុលពន្ធពន្យារ

	គណនីអ្នកផ្គត់ផ្គង់ ពាណិជ្ជពន្យារ ដុល្លារអាមេរិក	ចំណាយ ប្រតិបត្តិការ ឥណទានពន្យារ ដុល្លារអាមេរិក	រំលស់ ពន្ធលើ ដុល្លារអាមេរិក	ទ្រព្យសកម្មដែល មានសិទ្ធិប្រើប្រាស់ ដុល្លារអាមេរិក	ខាតពីការលក់ ទ្រព្យសកម្ម ដុល្លារអាមេរិក	សរុប ដុល្លារអាមេរិក	លានរៀល
នៅថ្ងៃទី១ ខែមករា ឆ្នាំ២០២៤	(៣៦៧.៤៦៦)	២៨១.៤៥៦	១២.៥៦៧.០១៥	(៥៦១.៦៨៧)	-	១១.៩១៩.៣១៨	៤៨.៦៩០
កត់ត្រាជា(ឥណទាន)/បន្ទុកក្នុងចំណេញ ឬខាតរួម	(២៦៤.០៩៩)	៣៣៥.២៩២	(១.៣៧០.៨៨០)	២.៧៣៩.៩៨៣	(១០.១៧០)	១.៤៣០.១២៦	៥.៧៥៦
លម្អៀងពីការប្តូររូបិយប័ណ្ណ	-	-	-	-	-	-	(៧១៤)
នៅថ្ងៃទី៣១ ខែធ្នូ ឆ្នាំ២០២៤	(៦៣១.៥៦៥)	៦១៦.៧៤៨	១១.១៩៦.១៣៥	២.១៧៨.២៩៦	(១០.១៧០)	១៣.៣៤៩.៤៤៤	៥៣.៧៣២
នៅថ្ងៃទី១ ខែមករា ឆ្នាំ២០២៥	(៦៣១.៥៦៥)	៦១៦.៧៤៨	១១.១៩៦.១៣៥	២.១៧៨.២៩៦	(១០.១៧០)	១៣.៣៤៩.៤៤៤	៥៣.៧៣២
កត់ត្រាជា(ឥណទាន)/បន្ទុកក្នុងចំណេញ ឬខាតរួម	(២៣៣.៧២៦)	(៤៣.២៧៦)	១.៧៧៧.៨៥៩	២.៤៣៧.៤៦១	(៦៩៩)	៣.៩៣៧.៦១៩	១៥.៧៩៤
លម្អៀងពីការប្តូររូបិយប័ណ្ណ	-	-	-	-	-	-	(១៥៣)
នៅថ្ងៃទី៣១ ខែធ្នូ ឆ្នាំ២០២៥	(៨៦៥.២៩១)	៥៧៣.៤៧២	១២.៩៧៣.៩៩៤	៤.៦១៥.៧៥៧	(១០.៨៦៩)	១៧.២៨៧.០៦៣	៦៩.៣៧៣

កំណត់សម្គាល់លើរបាយការណ៍ហិរញ្ញវត្ថុ

សម្រាប់ការិយបរិច្ឆេទដែលបានបញ្ចប់ថ្ងៃទី៣១ ខែធ្នូ ឆ្នាំ២០២៥

២២. យថាភាពនៃពន្ធ

ប្រព័ន្ធពន្ធនៅក្នុងប្រទេសកម្ពុជា គឺត្រូវបានកំណត់លក្ខណៈដោយប្រភេទពន្ធជាច្រើន និងមានភាពផ្លាស់ប្តូរជាញឹកញាប់នៃបទប្បញ្ញត្តិ ដែលមានភាពមិនច្បាស់លាស់ប្រឈមគ្នា និងទាមទារអោយមានការបកស្រាយបន្ថែម។ ជារឿយៗ ការបកស្រាយខុសគ្នាកើតមានក្នុងចំណោមអាជ្ញាធរពន្ធ និងយុត្តាធិការ។ ពន្ធត្រូវតែត្រួតពិនិត្យឡើងវិញ និងស៊ើបអង្កេតដោយអាជ្ញាធរដែលអនុញ្ញាតដោយច្បាប់ក្នុងការប្រតិបត្តិការជាក់ព័ន្ធនឹងការពិន័យធ្ងន់ធ្ងរ ការពិន័យព្រហ្មទណ្ឌ និងការពិន័យលើការប្រាក់។ គណៈគ្រប់គ្រងជឿជាក់ថា បំណុលពន្ធត្រូវបានផ្តល់យ៉ាងគ្រប់គ្រាន់ដោយផ្អែកលើការបកស្រាយបទបញ្ញត្តិនៃពន្ធ។ ទោះបីជាយ៉ាងណាក៏ដោយ អាជ្ញាធរដែលពាក់ព័ន្ធអាចមានការបកស្រាយផ្សេងគ្នា ហើយផលប៉ះពាល់អាចមានភាពជាសារវន្ត។

២៣. ព័ត៌មានលំហូរសាច់ប្រាក់

ការរៀងផ្ទាត់បំណុលសុទ្ធ

ផ្នែកនេះបង្ហាញពីការវិភាគបំណុលសុទ្ធ និងបម្រែបម្រួលបំណុលសុទ្ធសម្រាប់ឆ្នាំនីមួយៗដែលបានបង្ហាញ។

	២០២៥		២០២៤	
	ដុល្លារអាមេរិក	លានរៀល	ដុល្លារអាមេរិក	លានរៀល
ប្រាក់បញ្ញើមានកាលកំណត់	-	-	១.៤៧០.៣៥៨	៥.៩១៨
សាច់ប្រាក់ និងសាច់ប្រាក់សមមូល	១០១.៨៩៦.០០៤	៤០៨.៩០៩	៣៧.០៧៩.៦៣៦	១៤៩.២៤៦
ឥណទានផ្តល់ឱ្យភាគីពាក់ព័ន្ធ	៣៨៦.១៩៩.៥១៣	១.៥៤៩.៨១៩	៣៨៦.១៩៩.៥១៣	១.៥៥៤.៤៥៣
ប្រាក់កម្ចី	(៨៥.១៦៧.៣២៦)	(៣៤១.៧៧៧)	(១៨២.៧៣៧.៤៩៣)	(៧៣៥.៥១៨)
មូលបត្របំណុល	(១៩៧.៩០៥.៧១៧)	(៧៩៤.១៩៥)	(១៩.៦៧០.៥៥៩)	(៧៩.១៧៤)
បំណុលហិរញ្ញវត្ថុផ្សេងៗ	(៩២២.៩៣៨)	(៣.៧០៤)	(១.២១៩.២៥៣)	(៤.៩០៧)
បំណុលភតិសន្យា	(៥៥.៤០៤.៨៩១)	(២២២.៣៤០)	(៤៩.៣៨០.៣៨៨)	(១៩៨.៧៥៦)
បំណុលសុទ្ធ	១៤៨.៦៩៤.៦៤៥	៥៩៦.៧១២	១៧១.៧៤១.៨១៤	៦៩១.២៦២

ក្រុមហ៊ុន ខេម ជឺអេសអេម ម.ក

កំណត់សម្គាល់លើរបាយការណ៍ហិរញ្ញវត្ថុរួម
សម្រាប់ការិយបរិច្ឆេទដែលបានបញ្ចប់ថ្ងៃទី៣១ ខែធ្នូ ឆ្នាំ២០២៥

២៣. ព័ត៌មានលំហូរសាច់ប្រាក់ (ត)

ការរៀងផ្ទាត់បំណុលសុទ្ធ (ត)

	បំណុលពីសកម្មភាពហិរញ្ញប្បទាន					ទ្រព្យសកម្មផ្សេងៗ				
	ប្រាក់កម្ចី ដុល្លារអាមេរិក	មូលបត្របំណុល ដុល្លារអាមេរិក	បំណុល ហិរញ្ញវត្ថុផ្សេងៗ ដុល្លារអាមេរិក	ភតិសន្យា ដុល្លារអាមេរិក	សរុបរង ដុល្លារអាមេរិក	សាច់ប្រាក់ និងសាច់ ប្រាក់សមមូល ដុល្លារអាមេរិក	ប្រាក់បញ្ញើ មានកាលកំណត់ ដុល្លារអាមេរិក	ឥណទានផ្តល់ឱ្យ ភាគីពាក់ព័ន្ធ ដុល្លារអាមេរិក	សរុបរង ដុល្លារអាមេរិក	បំណុលសុទ្ធ ដុល្លារអាមេរិក
នៅថ្ងៃទី១ ខែមករា ឆ្នាំ២០២៥	(១៨២.៧៣៧.៤៩៣)	(១៩.៦៧០.៥៥៩)	(១.២១៩.២៥៣)	(៤៩.៣៨០.៣៨៨)	(២៥៣.០០៧.៦៩៣)	៣៧.០៧៩.៦៣៦	១.៤៧០.៣៥៨	៣៨៦.១៩៩.៥១៣	៤២៤.៧៤៩.៥០៧	១៧១.៧៤១.៨១៤
លំហូរសាច់ប្រាក់	៩៨.៨១៩.៧៩២	(១៨០.០០០.០០០)	៣៦៩.៩២១	១៦.៥៧១.២៨១	(៦៤.២៣៩.០០៦)	៦៤.៨១៦.៣៦៨	-	-	៦៤.៨១៦.៣៦៨	៥៧៧.៣៦២
បង្ករចំណាយការប្រាក់	(១៤.៤៧២.០១២)	(៥.៨៨៩.១៥៧)	(៧៣.៦០៦)	-	(២០.៤៣៤.៧៧៥)	-	-	-	-	(២០.៤៣៤.៧៧៥)
ការដកប្រាក់បញ្ញើមានកាលកំណត់	-	-	-	-	-	-	(១.៤៧០.៣៥៨)	-	(១.៤៧០.៣៥៨)	(១.៤៧០.៣៥៨)
ភតិសន្យាថ្មី	-	-	-	(១៧.៩៣៦.៦៤៥)	(១៧.៩៣៦.៦៤៥)	-	-	-	-	(១៧.៩៣៦.៦៤៥)
ការប្រាក់លើភតិសន្យា	-	-	-	(៤.៦៥៩.១៣៩)	(៤.៦៥៩.១៣៩)	-	-	-	-	(៤.៦៥៩.១៣៩)
ការផ្លាស់ប្តូរផ្សេងៗ										
- ការទូទាត់ការប្រាក់	១៣.០៨០.៣៤៦	៦.១៩៦.៨៥៦	-	-	១៩.២៧៧.២០២	-	-	-	-	១៩.២៧៧.២០២
- ការទូទាត់ចំណាយប្រតិបត្តិការ	១៤២.០៤១	១.៤៥៧.១៤៣	-	-	១.៥៩៩.១៨៤	-	-	-	-	១.៥៩៩.១៨៤
នៅថ្ងៃទី៣១ ខែធ្នូ ឆ្នាំ២០២៥	(៨៥.១៦៧.៣២៦)	(១៩៧.៩០៥.៧១៧)	(៩២២.៩៣៨)	(៥៥.៤០៤.៨៩១)	(៣៣៩.៤០០.៨៧២)	១០១.៨៩៦.០០៤	-	៣៨៦.១៩៩.៥១៣	៤៨៨.០៩៥.៥១៧	១៤៨.៦៩៤.៦៤៥
សមមូលលានរៀល	(៣៤១.៧៧៧)	(៧៩៤.១៩៥)	(៣.៧០៤)	(២២២.៣៤០)	(១.៣៦២.០១៦)	៤០៨.៩០៩	-	១.៥៤៩.៨១៩	១.៩៥៨.៧២៨	៥៩៦.៧១២

ក្រុមហ៊ុន ខេម ជ្វីអេសអេម ម.ក

**កំណត់សម្គាល់លើរបាយការណ៍ហិរញ្ញវត្ថុរួម
សម្រាប់ការិយបរិច្ឆេទដែលបានបញ្ចប់ថ្ងៃទី៣១ ខែធ្នូ ឆ្នាំ២០២៥**

២៣. ព័ត៌មានលំហូរសាច់ប្រាក់ (ត)

ការរៀងផ្ទាត់បំណុលសុទ្ធ (ត)

	បំណុលពីសកម្មភាពហិរញ្ញប្បទាន						ទ្រព្យសកម្មផ្សេងៗ				
	ឥណទាន		បំណុល		សរុបរង	សាច់ប្រាក់ និងសាច់ប្រាក់សមមូល	ប្រាក់បញ្ញើមានកាលកំណត់	ឥណទានផ្តល់ឱ្យភាគីពាក់ព័ន្ធ	សរុបរង	បំណុលសុទ្ធ	
	ផ្គត់ផ្គង់ពាណិជ្ជរយៈពេលវែង	ប្រាក់កម្ចី	មូលបត្របំណុល	ហិរញ្ញវត្ថុផ្សេងៗ							ភតិសន្យា
ដុល្លារអាមេរិក	ដុល្លារអាមេរិក	ដុល្លារអាមេរិក	ដុល្លារអាមេរិក	ដុល្លារអាមេរិក	ដុល្លារអាមេរិក	ដុល្លារអាមេរិក	ដុល្លារអាមេរិក	ដុល្លារអាមេរិក	ដុល្លារអាមេរិក	ដុល្លារអាមេរិក	ដុល្លារអាមេរិក
នៅថ្ងៃទី១ ខែមករា ឆ្នាំ២០២៤	(៣.៨៥២.០២៤)	(១៤៥.៣២៣.១៩១)	(១៩.៦៦៦.៦៩៥)	(១០.៦២៨.៤១០)	(៣៨.៦៨៦.៩៧៣)	(២១៨.១៥៧.២៩៣)	២៦.៣០១.៣៧១	-	៣៨៦.១៩៩.៥១៣	៤១២.៥០០.៨៨៤	១៩៤.៣៤៣.៥៩១
លំហូរសាច់ប្រាក់	៣.៨៥២.០២៤	(៣៨.៦៧៥.១១៥)	-	៩.៥៥៧.៤២៨	១៣.៣៩៦.០៩៣	(១១.៨៦៩.៥៧០)	១០.៧៧៨.២៦៥	-	-	១០.៧៧៨.២៦៥	(១.០៩១.៣០៥)
បង្កើនចំណាយការប្រាក់	-	(១៣.២៦២.៨៧០)	(១.៦៥៤.៨៦៤)	(១៤៨.២៧១)	-	(១៥.០៦៦.០០៥)	-	-	-	-	(១៥.០៦៦.០០៥)
ការដាក់ប្រាក់បញ្ញើមានកាលកំណត់	-	-	-	-	-	-	-	១.៤៧០.៣៥៨	-	១.៤៧០.៣៥៨	១.៤៧០.៣៥៨
ភតិសន្យាថ្មី	-	-	-	-	(២០.៧៩៨.០៨៩)	(២០.៧៩៨.០៨៩)	-	-	-	-	(២០.៧៩៨.០៨៩)
ការប្រាក់លើភតិសន្យា	-	-	-	-	(៤.២៣៧.៨០៤)	(៤.២៣៧.៨០៤)	-	-	-	-	(៤.២៣៧.៨០៤)
ការបញ្ចប់ភតិសន្យា	-	-	-	-	៩៤៦.៣៨៥	៩៤៦.៣៨៥	-	-	-	-	៩៤៦.៣៨៥
ការផ្លាស់ប្តូរផ្សេងៗ											
- ការទូទាត់ការប្រាក់	-	១២.៩៣២.២២៧	១.៦៥១.០០០	-	-	១៤.៥៨៣.២២៧	-	-	-	-	១៤.៥៨៣.២២៧
- ការទូទាត់ចំណាយប្រតិបត្តិការ	-	១.៥៩១.៤៥៦	-	-	-	១.៥៩១.៤៥៦	-	-	-	-	១.៥៩១.៤៥៦
នៅថ្ងៃទី៣១ ខែធ្នូ ឆ្នាំ២០២៤	-	(១៨២.៧៣៧.៤៩៣)	(១៩.៦៧០.៥៩៩)	(១.២១៩.២៥៣)	(៤៩.៣៨០.៣៨៨)	(២៥៣.០០៧.៦៩៣)	៣៧.០៧៩.៦៣៦	១.៤៧០.៣៥៨	៣៨៦.១៩៩.៥១៣	៤២៤.៧៤៩.៥០៧	១៧១.៧៤១.៨១៤
សមមូលលានរៀល	-	(៧៣៥.៥១៨)	(៧៩.១៧៤)	(៤.៩០៧)	(១៩៨.៧៥៦)	(១.០១៨.៣៥៥)	១៤៩.២៤៦	៥.៩១៨	១.៥៥៤.៤៥៣	១.៧០៩.៦១៧	៦៩១.២៦២

ក្រុមហ៊ុន ខេម ជ្វីអេសអេម ម.ក

កំណត់សម្គាល់លើរបាយការណ៍ហិរញ្ញវត្ថុ

សម្រាប់ការិយបរិច្ឆេទដែលបានបញ្ចប់ថ្ងៃទី៣១ ខែធ្នូ ឆ្នាំ២០២៥

២៤. កិច្ចសន្យាទាក់ទងនឹងចំណាយលើទ្រព្យសកម្ម

	២០២៥		២០២៤	
	ដុល្លារអាមេរិក	លានរៀល	ដុល្លារអាមេរិក	លានរៀល
ទ្រព្យសម្បត្តិ រោងចក្រ និងបរិក្ខារ	៤៥.៣០៤.៥៦៥	១៨១.៨០៧	២០.៧៥៣.៦៣២	៨៤.៤៨៨

២៥. ភាគីពាក់ព័ន្ធ

(ក) ប្រតិបត្តិការសំខាន់ៗជាមួយភាគីពាក់ព័ន្ធ

	២០២៥		២០២៤	
	ដុល្លារអាមេរិក	លានរៀល	ដុល្លារអាមេរិក	លានរៀល
ការលក់សេវាកម្មនានា៖ ភាគីពាក់ព័ន្ធផ្សេងៗ	៤៣.៩០៦.២៦១	១៧៦.១០៨	៣៦.៩១៩.៧៨៩	១៥០.៣០០

	២០២៥		២០២៤	
	ដុល្លារអាមេរិក	លានរៀល	ដុល្លារអាមេរិក	លានរៀល
ការទិញទំនិញ និងសេវាកម្មនានា៖ ភាគីពាក់ព័ន្ធផ្សេងៗ	១៦.២៨៥.៩៤៨	៦៥.៣២៣	១១.៤៦២.២៩៣	៤៦.៦៦៣
ក្រុមហ៊ុនមេ	១២.០៧៩	៤៩	-	-
សម្ព័ន្ធហ្មាតិ	១.៧៥០	៧	១៦.១៥០	៦៦
	១៦.២៩៩.៧៧៧	៦៥.៣៧៩	១១.៤៧៨.៤៤៣	៤៦.៧២៩

(ខ) សមតុល្យសំខាន់ៗជាមួយភាគីពាក់ព័ន្ធ

	២០២៥		២០២៤	
	ដុល្លារអាមេរិក	លានរៀល	ដុល្លារអាមេរិក	លានរៀល
ទឹកប្រាក់ត្រូវទទួលពី៖ ភាគីពាក់ព័ន្ធផ្សេងៗ	៤៦៩.៣៧៨	១.៨៨៤	២១១.៣០៧	៨៥១

	២០២៥		២០២៤	
	ដុល្លារអាមេរិក	លានរៀល	ដុល្លារអាមេរិក	លានរៀល
ទឹកប្រាក់ត្រូវទូទាត់ទៅ៖ ភាគីពាក់ព័ន្ធផ្សេងៗ	៥.៣៨៧.៤២៣	២១.៦២០	២.៧៩៣.៨៩៣	១១.២៤៥

	២០២៥		២០២៤	
	ដុល្លារអាមេរិក	លានរៀល	ដុល្លារអាមេរិក	លានរៀល
ការដាក់សមតុល្យធនាគារ៖ គណនីប្រាក់បញ្ញើរយៈពេលខ្លី	៩៨.១៤១.៦១៦	៣៩៣.៥២៦	៣៣.២៣៦.០៩៨	១២៤.៧១៤

ការដាក់សមតុល្យធនាគារ តំណាងឱ្យគណនីប្រាក់បញ្ញើរយៈពេលខ្លីដែលដាក់នៅធនាគារ ជេត្រាស់ រ៉ូយ៉ាល់ ម.ក និង ធនាគារ រឹង (ខេមបូឌា) ភីលីលស៊ី។

ក្រុមហ៊ុន ខេម ជីអេសអេម ប.ក

កំណត់សម្គាល់លើរបាយការណ៍ហិរញ្ញវត្ថុ

សម្រាប់ការិយបរិច្ឆេទដែលបានបញ្ចប់ថ្ងៃទី៣១ ខែធ្នូ ឆ្នាំ២០២៥

២៥. ភាគីពាក់ព័ន្ធ (ត)

(ខ) សមតុល្យសំខាន់ៗជាមួយភាគីពាក់ព័ន្ធ (ត)

ទឹកប្រាក់ត្រូវទទួល និងទឹកប្រាក់ត្រូវទូទាត់ទាក់ទងនឹងប្រតិបត្តិការទិញ និងលក់ និងមិនមានការធានា មិនមានការប្រាក់ និងត្រូវទូទាត់សងតាមលក្ខខណ្ឌអាជីវកម្មធម្មតា។

សមតុល្យដំណាច់ឆ្នាំដែលកើតឡើងពីឥណទានផ្តល់ឱ្យភាគីពាក់ព័ន្ធ និងប្រាក់កម្ចីត្រូវបានបង្ហាញក្នុងកំណត់សម្គាល់ ៩ និង ១៣។

(គ) លាភការរបស់គណៈគ្រប់គ្រងសំខាន់ៗ

គណៈគ្រប់គ្រងសំខាន់ៗរួមមាន ប្រធានគ្រប់គ្រងនាយកដ្ឋានរបស់សម្ព័ន្ធ និងបុគ្គលដែលមានឋានៈខ្ពស់ជាងនេះ ហើយលាភការទូទាត់ជូនពួកគាត់ក្នុងអំឡុងការិយបរិច្ឆេទ មានដូចខាងក្រោម៖

	២០២៥		២០២៤	
	ដុល្លារអាមេរិក	លានរៀល	ដុល្លារអាមេរិក	លានរៀល
ប្រាក់បៀវត្ស និងអត្ថប្រយោជន៍				
បុគ្គលិករយៈពេលខ្លីផ្សេងៗ	២.២៦៦.៣៤៣	៩.០៩០	២.២៦៥.០៧៦	៩.២២១

២៦. ចំណេញក្នុងមួយភាគហ៊ុន

(ក) ចំណេញក្នុងមួយភាគហ៊ុនមូលដ្ឋាន

ចំណេញក្នុងមួយភាគហ៊ុនមូលដ្ឋាន ត្រូវបានគណនាដោយយកប្រាក់ចំណេញរបស់អ្នកកាន់កាប់ភាគហ៊ុនរបស់ក្រុមហ៊ុន ចែកជាមួយនឹងចំនួនភាគហ៊ុនធម្មតា ដែលបានបោះផ្សាយក្នុងការិយបរិច្ឆេទដូចបានបង្ហាញខាងក្រោម៖

	២០២៥		២០២៤	
	ដុល្លារអាមេរិក	លានរៀល	ដុល្លារអាមេរិក	លានរៀល
ប្រាក់ចំណេញរបស់ម្ចាស់ភាគហ៊ុន				
របស់ក្រុមហ៊ុន	៣.៨៤៦.៨១២	១៥.៤៣១	២៧.៤៨៥.៧៧៨	១១១.៨៩៤
ចំនួនភាគហ៊ុន	១.៩៥៩.២៧១.២០៦	១.៩៥៩.២៧១.២០៦	១.៩៥៩.២៧១.២០៦	១.៩៥៩.២៧១.២០៦
ចំណេញក្នុងមួយភាគហ៊ុនមូលដ្ឋាន				
(ដុល្លារអាមេរិក/រៀល) (ចំនួនពេញ)	០,០០២	៨	០,០១៤	៥៧

(ខ) ចំណេញក្នុងមួយភាគហ៊ុនថយចុះ

ចំណេញក្នុងមួយភាគហ៊ុនថយចុះត្រូវបានគណនាដោយកែប្រែចំនួនមធ្យមនៃភាគហ៊ុនធម្មតា ដែលមានដោយសន្មតថាមានការផ្ទេរនូវភាគហ៊ុនធម្មតាទាំងអស់ដែលមានសក្តានុពលថយចុះ។ សម្ព័ន្ធ មិនមានភាគហ៊ុនធម្មតាដែលមានសក្តានុពលថយចុះក្នុងឆ្នាំទេ។ ដូចនេះ ចំណេញក្នុងមួយភាគហ៊ុនថយចុះ គឺមានតម្លៃស្មើនឹងចំណេញក្នុងមួយភាគហ៊ុនមូលដ្ឋាន។

កំណត់សម្គាល់លើរបាយការណ៍ហិរញ្ញវត្ថុ

សម្រាប់ការិយបរិច្ឆេទដែលបានបញ្ចប់ថ្ងៃទី៣១ ខែធ្នូ ឆ្នាំ២០២៥

២៧. ព្រឹត្តិការណ៍សំខាន់ៗកើតឡើងបន្ទាប់ពីចុងការិយបរិច្ឆេទ

នៅថ្ងៃទី២ ខែមករា ឆ្នាំ២០២៦ សម្ព័ន្ធបានបង់ភាគលាភធានាសម្រាប់ត្រីមាសទី៤ នៃឆ្នាំ២០២៥ សរុបចំនួន ៣៦៨ លានរៀល ឬ ៩១.៦៧៩ដុល្លារអាមេរិក ក្នុងតម្លៃ ៣៩.៧៣រៀល ឬ ០,០០៩៩ដុល្លារអាមេរិក ក្នុងមួយហ៊ុន ដល់ ភាគទុនិកថ្នាក់ ក របស់ខ្លួន។

នៅថ្ងៃទី២៧ ខែមករា ឆ្នាំ២០២៦ ន.ទ.ក បានផ្តល់អាជ្ញាបណ្ណបញ្ជូនប្រេងស៊ីវិលេខ ០០៨ ន.ទ.ក/ន.ន.វ មក ឱ្យសម្ព័ន្ធសម្រាប់ប្រើប្រាស់បន្ទាបប្រេងស៊ីវិលេខ ២៣០០-២៣៦០MHz (៦០MHz) សម្រាប់សេវាទូរស័ព្ទចល័ត ជំនាន់ទី៤ (4G) នៅក្នុងព្រះរាជាណាចក្រកម្ពុជា ដែលមានសុពលភាពរយៈពេល ១៥ឆ្នាំ គិតចាប់តាំងពីថ្ងៃទី២៧ ខែមករា ឆ្នាំ២០២៦ ដល់ថ្ងៃទី២៦ ខែមករា ឆ្នាំ២០៤១។ នៅថ្ងៃជាមួយគ្នានេះ ន.ទ.ក បានចេញលិខិតលេខ ០៨៦៤ ដើម្បីដកអាជ្ញាបណ្ណវិសាលគមបន្ទាបប្រេងស៊ីវិលេខ ដែលប្រើប្រាស់បន្ទាបប្រេងស៊ីវិលេខ ២៥៤០-២៥៥០MHz/ ២៦៦០-២៦៧០MHz (២x១០MHz) ដែលបានផ្តល់ឱ្យនៅថ្ងៃទី២៥ ខែសីហា ឆ្នាំ២០២៥។ ទោះបីជាការផ្តល់ ដំណឹងនេះត្រូវបានធ្វើឡើងបន្ទាប់ពីការិយបរិច្ឆេទរាយការណ៍ក៏ដោយ ផ្អែកលើព័ត៌មាន និងកាលៈទេសៈដែលកើត មាននៅថ្ងៃទី៣១ ខែធ្នូ ឆ្នាំ២០២៥ សម្ព័ន្ធបានធ្វើការវាយតម្លៃឃើញថា តម្លៃយោងនៃវិសាលគមអាជ្ញាបណ្ណត្រូវ បានឈប់ទទួលស្គាល់ពេញលេញនៅក្នុងរបាយការណ៍ហិរញ្ញវត្ថុរួមពេលសម្រាប់ការិយបរិច្ឆេទបញ្ចប់ថ្ងៃទី៣១ ខែធ្នូ ឆ្នាំ២០២៥។

នៅថ្ងៃទី១១ ខែកុម្ភៈ ឆ្នាំ២០២៦ Guarantco Ltd បានចេញលិខិតលើកលែង ដើម្បីធ្វើការលើកលែងនូវការបំពាន លើកិច្ចសន្យាលើការអនុញ្ញាតលើបំណុលផ្នែកហិរញ្ញវត្ថុនៅថ្ងៃទី៣១ ខែធ្នូ ឆ្នាំ២០២៥ លើមូលបត្របំណុលចីរភាព។ ដោយសារតែលិខិតនេះត្រូវបានទទួលបន្ទាប់ពីថ្ងៃទី៣១ ខែធ្នូ ឆ្នាំ២០២៥ ដូច្នេះហើយ មូលបត្របំណុលដែលរងការ ប៉ះពាល់ដែលមានតម្លៃយោង ១៧.៤៧៥.៧៨៧ដុល្លារអាមេរិក ត្រូវបានចាត់ថ្នាក់ជាបំណុលរយៈពេលខ្លីគិតត្រឹម ការិយបរិច្ឆេទរាយការណ៍នេះ។

នៅថ្ងៃទី២៣ ខែមីនា ឆ្នាំ២០២៦ សម្ព័ន្ធបានទទួលលិខិតអនុម័តលេខ ៨៧៥/២៦ ន.ម.ក/ស.ស.វ ពី ន.ម.ក ដើម្បី ទិញត្រឡប់វិញ និងទូទាត់បំណុលមូលបត្រចីរភាព ដែលបានបោះផ្សាយនៅថ្ងៃទី១៥ ខែវិច្ឆិកា ឆ្នាំ២០២៣ ជាមួយ នឹងចំនួនទឹកប្រាក់សរុប ៨២.៥០០លានរៀល (ស្មើនឹង ២០.៦២៥.០០០ដុល្លារអាមេរិក)។

នៅថ្ងៃទី២៦ ខែមីនា ឆ្នាំ២០២៦ សម្ព័ន្ធបានចុះហត្ថលេខាលើកិច្ចព្រមព្រៀងប្រាក់កម្ចីមួយផ្សេងទៀត ដើម្បីទទួលបាន ប្រាក់កម្ចីបន្ថែមពីធនាគារមេហ្គា អ៊ិនធើណេសិនណល ខមមើសល ប៊ែង ខូ អិលធីឌី សាខាភ្នំពេញចំនួនសរុប ១៦.០០០.០០០ដុល្លារអាមេរិក សម្រាប់រយៈពេល ៧ឆ្នាំ។ កិច្ចព្រមព្រៀងប្រាក់កម្ចីនេះ រួមមានប្រាក់កម្ចីពីរប្រភេទ គឺ ប្រាក់កម្ចីទី១ ("TL១") ចំនួន ១០.០០០.០០០ដុល្លារអាមេរិក និងប្រាក់កម្ចីទី២ ("TL២") ចំនួន ៦.០០០.០០០ដុល្លារអាមេរិក ជាមួយនឹងអត្រាការប្រាក់ ៦,៥% ឬ LUSPR + ៣% ក្នុងមួយឆ្នាំ។ សម្ព័ន្ធត្រូវសងការប្រាក់ និងប្រាក់ដើមជារៀងរាល់ខែ។

ក្រុមហ៊ុន ខេម ជីអេសអេម ម.ក

កំណត់សម្គាល់លើរបាយការណ៍ហិរញ្ញវត្ថុ

សម្រាប់ការិយបរិច្ឆេទដែលបានបញ្ចប់ថ្ងៃទី៣១ ខែធ្នូ ឆ្នាំ២០២៥

២៨. តួលេខប្រៀបធៀប

ចំនួនជាក់លាក់មួយចំនួននៅក្នុងរបាយការណ៍ហិរញ្ញវត្ថុប្រៀបធៀបត្រូវបានចាត់ថ្នាក់ឡើងវិញដើម្បីស្របតាមការបង្ហាញគណនីក្នុងឆ្នាំ។ គណៈគ្រប់គ្រងជឿជាក់ថាការចាត់ថ្នាក់ឡើងវិញទាំងនេះនឹងឆ្លុះបញ្ចាំងកាន់តែប្រសើរអំពីលក្ខណៈនៃប្រតិបត្តិការ។

សេចក្តីសង្ខេបនៃការផ្លាស់ប្តូរដែលកើតចេញពីការចាត់ថ្នាក់ឡើងវិញត្រូវបានបង្ហាញដូចខាងក្រោម៖

របាយការណ៍លំហូរសាច់ប្រាក់រួម

	២០២៤			
	ផលប៉ះពាល់នៃការ		ដូចបានចាត់ថ្នាក់ឡើងវិញ	
	ដូចបានរាយការណ៍ពីមុន ដុល្លារអាមេរិក	ចាត់ថ្នាក់ឡើងវិញ ដុល្លារអាមេរិក	ដូចបានចាត់ថ្នាក់ឡើងវិញ ដុល្លារអាមេរិក	លានរៀល
លំហូរសាច់ប្រាក់បានពីសកម្មភាពប្រតិបត្តិការ៖				
និយ័តកម្មលើ៖				
កាតព្វកិច្ចការទូទាត់ប្រាក់បំណាច់អតីតភាពការងារ	(១៩៣.៨១៣)	១៩៣.៨១៣	-	-
បម្រែបម្រួលដើមទុនបង្វិល៖				
គណនីអ្នកផ្គត់ផ្គង់ពាណិជ្ជ និងគណនីត្រូវទូទាត់ផ្សេងៗ	(៨.២៩៩.០៤៧)	(១៩៣.៨១៣)	(៨.៤៩២.៨៦០)	(៣៤.៥៧៥)
	<u>(៨.៤៩២.៨៦០)</u>	<u>-</u>	<u>(៨.៤៩២.៨៦០)</u>	<u>(៣៤.៥៧៥)</u>

២៩. ការអនុម័តលើរបាយការណ៍ហិរញ្ញវត្ថុ

របាយការណ៍ហិរញ្ញវត្ថុរួម របស់សម្ព័ន្ធសម្រាប់ការិយបរិច្ឆេទបញ្ចប់នៅថ្ងៃទី៣១ ខែធ្នូ ឆ្នាំ២០២៥ គឺត្រូវបានអនុម័តឱ្យចេញផ្សាយដោយក្រុមប្រឹក្សាភិបាលនៅថ្ងៃទី៣០ ខែមីនា ឆ្នាំ២០២៦។

លេខិយោង៖ GA/0046/0326/C055-0020/KMT

**របាយការណ៍សវនកម្មរងករាជ្យជូនចំពោះភាគទុនិកនៃ
ក្រុមហ៊ុន ខេម ជ្វីអេសអេម ម.ក**

របាយការណ៍សវនកម្មលើរបាយការណ៍ហិរញ្ញវត្ថុរួម

មតិសវនកម្ម

យើងខ្ញុំបានធ្វើសវនកម្មលើរបាយការណ៍ហិរញ្ញវត្ថុរួមរបស់ក្រុមហ៊ុន ខេម ជ្វីអេសអេម ម.ក (ហៅកាត់ថា “ក្រុមហ៊ុន”) និង ក្រុមហ៊ុនបុត្រសម្ព័ន្ធ (រួមគ្នាហៅកាត់ថា “សម្ព័ន្ធ”) ដែលមានរបាយការណ៍ស្ថានភាពហិរញ្ញវត្ថុរួមគិតត្រឹម ថ្ងៃទី៣១ ខែធ្នូ ឆ្នាំ២០២៥ របាយការណ៍ចំណេញ ឬខាត និងលទ្ធផលលម្អិតផ្សេងៗរួម របាយការណ៍បម្រែបម្រួលមូលធនរួម របាយការណ៍ លំហូរសាច់ប្រាក់រួមសម្រាប់ការិយបរិច្ឆេទដែលបានបញ្ចប់ និងកំណត់សម្គាល់លើរបាយការណ៍ហិរញ្ញវត្ថុរួម រួមទាំងព័ត៌មាន គោលការណ៍គណនេយ្យជាសារវន្ត ដូចដែលបានបង្ហាញពីទំព័រទី៧ ដល់ ៦៦។

ជាមតិរបស់យើងខ្ញុំ របាយការណ៍ហិរញ្ញវត្ថុរួមដែលបានភ្ជាប់មកជាមួយ បានបង្ហាញនូវទិដ្ឋភាពពិត និងត្រឹមត្រូវនៃស្ថានភាព ហិរញ្ញវត្ថុរបស់សម្ព័ន្ធគិតត្រឹមថ្ងៃទី៣១ ខែធ្នូ ឆ្នាំ២០២៥ ព្រមទាំងលទ្ធផលហិរញ្ញវត្ថុ និងលំហូរសាច់ប្រាក់សម្រាប់ ការិយបរិច្ឆេទដែលបានបញ្ចប់ ដោយអនុលោមទៅតាមស្តង់ដាររបាយការណ៍ទាក់ទងនឹងហិរញ្ញវត្ថុអន្តរជាតិនៃកម្ពុជា (ហៅ កាត់ថា “ស.វ.ទ.ហ.អ.ក”)។

មូលដ្ឋាននៃមតិសវនកម្ម

យើងខ្ញុំបានធ្វើសវនកម្មដោយអនុលោមទៅតាមស្តង់ដារសវនកម្មអន្តរជាតិនៃកម្ពុជា (ហៅកាត់ថា “ស.ស.អ.ក”)។ ការទទួល ខុសត្រូវរបស់យើងខ្ញុំស្របតាមស្តង់ដារទាំងនោះត្រូវបានរៀបរាប់បន្ថែមនៅក្នុងកថាខណ្ឌស្តីពី ការទទួលខុសត្រូវរបស់សវនករ សម្រាប់ការធ្វើសវនកម្មលើរបាយការណ៍ហិរញ្ញវត្ថុរួម នៅក្នុងរបាយការណ៍របស់យើងខ្ញុំ។ យើងខ្ញុំជឿជាក់ថា ភស្តុតាង សវនកម្មដែលយើងខ្ញុំបានទទួល គឺមានលក្ខណៈគ្រប់គ្រាន់ និងសមស្រប ដើម្បីផ្តល់ជាមូលដ្ឋានក្នុងការបញ្ចេញមតិសវនកម្ម របស់យើងខ្ញុំ។

មូលដ្ឋាននៃមតិសវនកម្ម

ភាពឯករាជ្យ

យើងខ្ញុំមានភាពឯករាជ្យពីសម្ព័ន្ធ ដោយអនុលោមទៅតាម ក្រមសីលធម៌អន្តរជាតិសម្រាប់គណនេយ្យករវិជ្ជាជីវៈ (រួមទាំងស្តង់ដារឯករាជ្យអន្តរជាតិ) ដែលចេញផ្សាយដោយក្រុមប្រឹក្សាស្តង់ដារក្រមសីលធម៌អន្តរជាតិសម្រាប់គណនេយ្យករ (ហៅកាត់ថា “ក្រមសីលធម៌អន្តរជាតិ”) ដែលពាក់ព័ន្ធនឹងការធ្វើសវនកម្មលើរបាយការណ៍ហិរញ្ញវត្ថុរបស់អង្គការដែលមានការទទួលខុសត្រូវជាសាធារណៈ និងតាមតម្រូវការក្រមសីលធម៌ដែលទាក់ទងនឹងការធ្វើសវនកម្មរបស់យើងខ្ញុំទៅលើរបាយការណ៍ហិរញ្ញវត្ថុរបស់អង្គការនៅក្នុងប្រទេសកម្ពុជា ហើយយើងខ្ញុំបានបំពេញទំនួលខុសត្រូវក្នុងផ្នែកក្រមសីលធម៌ផ្សេងៗទៀតដោយអនុលោមទៅតាមតម្រូវការទាំងនេះ។

បញ្ហាសវនកម្មសំខាន់ៗ

បញ្ហាសវនកម្មសំខាន់ៗ គឺជាបញ្ហាទាំងឡាយណា ដែលនៅក្នុងការវិនិច្ឆ័យប្រកបដោយវិជ្ជាជីវៈរបស់យើងខ្ញុំមានសារៈសំខាន់បំផុតក្នុងការធ្វើសវនកម្មលើរបាយការណ៍ហិរញ្ញវត្ថុរបស់សម្ព័ន្ធសម្រាប់ការិយបរិច្ឆេទក្នុងគ្រា។ បញ្ហាទាំងនេះត្រូវបានដោះស្រាយនៅក្នុងបរិបទនៃការធ្វើសវនកម្មរបស់យើងខ្ញុំលើរបាយការណ៍ហិរញ្ញវត្ថុរបស់សម្ព័ន្ធទាំងមូល និងជាមូលដ្ឋានក្នុងការបញ្ចេញមតិយោបល់របស់យើងខ្ញុំនាពេលបន្ទាប់ ហើយយើងខ្ញុំមិនមានការបញ្ចេញមតិសវនកម្មជាប់ដោយឡែកចំពោះបញ្ហាទាំងនេះឡើយ។

ការត្រួតពិនិត្យនៃចំណូល

យោងតាមកំណត់សម្គាល់ទី ៣.៩ និងកំណត់សម្គាល់ទី ១៧ នៃរបាយការណ៍ហិរញ្ញវត្ថុរបស់យើងខ្ញុំ សម្រាប់ការិយបរិច្ឆេទដែលបានបញ្ចប់ថ្ងៃទី៣១ ខែធ្នូ ឆ្នាំ២០២៥ សម្ព័ន្ធបានទទួលស្គាល់ចំណូលពីការផ្តល់សេវាទូរគមនាគមន៍ចំនួន ១៦៦.៥៧៩.៥៥៧ដុល្លារអាមេរិក។ យើងខ្ញុំបានផ្តោតទំហំនៃសវនកម្ម ដោយសារតែហានិភ័យដែលមានស្រាប់ ជុំវិញភាពត្រឹមត្រូវនៃចំណូលដែលបានកត់ត្រា ដោយសារភាពស្មុគស្មាញនៃប្រព័ន្ធពាក់ព័ន្ធ និងផលប៉ះពាល់នៃការផ្លាស់ប្តូរតម្លៃម៉ូដែលតម្លៃចំពោះការទទួលស្គាល់ចំណូល។ ចំណូលដែលបានដំណើរការចេញពីប្រព័ន្ធវិក័យប័ត្រ គឺមានភាពស្មុគស្មាញ និងពាក់ព័ន្ធនឹងបរិមាណទិន្នន័យដែលមានទំហំធំជាច្រើន ផលិតផលផ្សេងៗគ្នាដែលបានលក់ ការផ្លាស់ប្តូរនៃសេវាកម្ម និងតម្លៃ។

ដូចនេះហើយ យើងខ្ញុំបានកំណត់ថានេះជាបញ្ហាសវនកម្មសំខាន់។

ការឆ្លើយតបរបស់យើងខ្ញុំ៖

- យើងខ្ញុំបានទទួលការយល់ដឹង និងវាយតម្លៃដំណើរការនៃចំណូលសំខាន់ៗ និងកំណត់ការត្រួតពិនិត្យដែលពាក់ព័ន្ធ (រួមទាំងប្រព័ន្ធព័ត៌មានវិទ្យា) និងបានអនុវត្តនីតិវិធីផ្ទៀងផ្ទាត់តាមរយៈការធ្វើតេស្តនៃការគ្រប់គ្រងសំខាន់ៗដោយដៃដោយស្វ័យប្រវត្តិ និងការគ្រប់គ្រងផ្នែកលើព័ត៌មានវិទ្យា។
- យើងខ្ញុំបានរួមបញ្ចូលអ្នកជំនាញផ្នែកព័ត៌មានវិទ្យា ដើម្បីធ្វើតេស្តការត្រួតពិនិត្យទូទៅនៃព័ត៌មានវិទ្យា ការវាយការណ៍ទិន្នន័យ ព័ត៌មាន និងការគ្រប់គ្រងដោយស្វ័យប្រវត្តិមួយចំនួនជុំវិញប្រព័ន្ធចំណូលដែលពាក់ព័ន្ធលើមូលដ្ឋានសំណាក។
- យើងខ្ញុំបានកំណត់អត្តសញ្ញាណ និងពិនិត្យមើលការផ្ទៀងផ្ទាត់សំខាន់ៗដែលរៀបចំដោយគណៈគ្រប់គ្រងរវាងប្រព័ន្ធព័ត៌មានវិទ្យាផ្សេងៗគ្នានៅក្នុងដំណើរការនៃចំណូល។
- យើងខ្ញុំបានធ្វើតេស្តការរៀបចំ និងការអនុវត្ត ក៏ដូចជាប្រសិទ្ធភាពប្រតិបត្តិការនៃការត្រួតពិនិត្យដែលពាក់ព័ន្ធ។
- យើងខ្ញុំបានវិភាគទិន្នន័យ និងនីតិវិធីវិភាគសំខាន់ៗនៃលំហូរប្រភពចំណូលសំខាន់ៗ។
- យើងខ្ញុំបានពិនិត្យមើលការផ្ទៀងផ្ទាត់ ដែលធ្វើឡើងដោយក្រុមការងារអះអាងលើចំណូលរបស់គណៈគ្រប់គ្រង។

បញ្ហាសវនកម្មសំខាន់ៗ

- យើងខ្ញុំបានពិនិត្យលើកំណត់ត្រាទិន្នន័យប្រតិបត្តិការនយោបាយដែលមិនមានលក្ខណៈស្តង់ដារជាសារវន្ត និងនិយ័តកម្មដែលបានកត់ត្រាចូលក្នុងគណនីចំណូល។
- យើងខ្ញុំបានធ្វើតេស្តលើប្រតិបត្តិការលម្អិតដែលទាក់ទងនឹងប្រភពចំណូលជាក់លាក់មួយចំនួន និង
- យើងខ្ញុំបានវាយតម្លៃពីភាពពេញលេញនៃការលាតត្រដាងព័ត៌មាននៅក្នុងរបាយការណ៍ហិរញ្ញវត្ថុរួម ដែលទាក់ទងនឹងចំណូលធៀបទៅនឹងតម្រូវការរបស់ ស.វ.ទ.ហ.អ.ក។

ដោយផ្អែកទៅលើនីតិវិធីដែលបានរៀបរាប់ខាងលើ យើងខ្ញុំពុំបានរកឃើញថាមានការរាយការណ៍ខុសជាសារវន្តណាមួយឡើយ។

ព័ត៌មានផ្សេងៗក្រៅពីរបាយការណ៍ហិរញ្ញវត្ថុ និងរបាយការណ៍សវនករ

គណៈគ្រប់គ្រងរបស់សម្ព័ន្ធ មានការទទួលខុសត្រូវចំពោះព័ត៌មានផ្សេងៗ។ ព័ត៌មានផ្សេងៗ រួមមានរបាយការណ៍ក្រុមប្រឹក្សាភិបាល និងរបាយការណ៍ប្រចាំឆ្នាំ ប៉ុន្តែមិនរាប់បញ្ចូលរបាយការណ៍ហិរញ្ញវត្ថុរបស់សម្ព័ន្ធ និងរបាយការណ៍សវនករនោះទេ ដែលយើងខ្ញុំបានទទួលមុនកាលបរិច្ឆេទនៃរបាយការណ៍សវនករនេះ។

មតិសវនកម្មរបស់យើងខ្ញុំលើរបាយការណ៍ហិរញ្ញវត្ថុរបស់សម្ព័ន្ធ មិនគ្របដណ្តប់លើព័ត៌មានផ្សេងៗទេ ហើយយើងខ្ញុំក៏មិនបញ្ចេញមតិសន្និដ្ឋានធានាណាមួយដែរ។

ពាក់ព័ន្ធនឹងការធ្វើសវនកម្មរបស់យើងខ្ញុំលើរបាយការណ៍ហិរញ្ញវត្ថុរបស់សម្ព័ន្ធ ការទទួលខុសត្រូវរបស់យើងខ្ញុំ គឺត្រូវបានព័ត៌មានផ្សេងៗ ហើយពិចារណាថាតើព័ត៌មានផ្សេងៗ មានភាពមិនសមស្របជាសារវន្តជាមួយរបាយការណ៍ហិរញ្ញវត្ថុរបស់សម្ព័ន្ធ ឬការយល់ដឹងរបស់យើងខ្ញុំដែលទទួលបានពីការធ្វើសវនកម្ម ឬមានបង្ហាញនូវការរាយការណ៍ខុសជាសារវន្ត។

ប្រសិនបើផ្អែកលើកិច្ចការដែលយើងខ្ញុំបានអនុវត្តលើព័ត៌មានផ្សេងៗ ដែលយើងខ្ញុំបានទទួលមុនកាលបរិច្ឆេទនៃរបាយការណ៍សវនករនេះ អាចឱ្យយើងខ្ញុំសន្និដ្ឋានថា មានការរាយការណ៍ខុសជាសារវន្តទៅលើព័ត៌មានផ្សេងៗនេះ យើងខ្ញុំត្រូវរាយការណ៍ទៅតាមស្ថានភាពជាក់ស្តែង។ យើងខ្ញុំពុំមានអ្វីដែលត្រូវរាយការណ៍ពាក់ព័ន្ធនឹងព័ត៌មានផ្សេងៗនេះទេ។

នៅពេលយើងខ្ញុំអានរបាយការណ៍ប្រចាំឆ្នាំ ប្រសិនបើយើងខ្ញុំសន្និដ្ឋានថាមានការរាយការណ៍ខុសជាសារវន្តណាមួយកើតមានឡើង យើងខ្ញុំត្រូវរាយការណ៍ជូនអ្នកដែលទទួលបន្ទុកលើអភិបាលកិច្ច និងឆ្លើយតបទៅនឹងបញ្ហានោះដោយអនុលោមទៅតាមតម្រូវការនៃ ស.ស.អ.ក ៧២០ (បានកែសម្រួល)។

ការទទួលខុសត្រូវរបស់គណៈគ្រប់គ្រង និងអ្នកដែលទទួលបន្ទុកលើអភិបាលកិច្ចចំពោះរបាយការណ៍ហិរញ្ញវត្ថុរួម

គណៈគ្រប់គ្រងមានការទទួលខុសត្រូវលើការរៀបចំរបាយការណ៍ហិរញ្ញវត្ថុរួម ដែលបង្ហាញនូវទិដ្ឋភាពពិត និងត្រឹមត្រូវដោយអនុលោមទៅតាម ស.វ.ទ.ហ.អ.ក។ គណៈគ្រប់គ្រងក៏ទទួលខុសត្រូវផងដែរចំពោះការត្រួតពិនិត្យផ្ទៃក្នុងដែលគណៈគ្រប់គ្រងកំណត់ថា មានភាពចាំបាច់ក្នុងការរៀបចំរបាយការណ៍ហិរញ្ញវត្ថុរួមឱ្យជឿជាក់ពីការរាយការណ៍ខុសជាសារវន្តដែលបណ្តាលមកពីការកែតម្រូវ ឬក៏នូវច្រឡំ។

ក្នុងការរៀបចំរបាយការណ៍ហិរញ្ញវត្ថុរួម គណៈគ្រប់គ្រងទទួលខុសត្រូវក្នុងការវាយតម្លៃអំពីលទ្ធភាពរបស់សម្ព័ន្ធក្នុងការបន្តនិរន្តរភាពអាជីវកម្ម ការលាតត្រដាងព័ត៌មានប្រសិនបើពាក់ព័ន្ធនូវបញ្ហាទាំងឡាយដែលទាក់ទងទៅនឹងនិរន្តរភាពអាជីវកម្ម និងប្រើប្រាស់មូលដ្ឋានគណនេយ្យសម្រាប់និរន្តរភាពអាជីវកម្ម លើកលែងតែគណៈគ្រប់គ្រងមានបំណងបិទអាជីវកម្មរបស់សម្ព័ន្ធ ឬបញ្ឈប់ប្រតិបត្តិការ ឬគ្មានជម្រើសសមរម្យណាផ្សេងក្រៅពីធ្វើបែបនេះ។

ការទទួលខុសត្រូវរបស់សវនករសម្រាប់ការធ្វើសវនកម្មលើរបាយការណ៍ហិរញ្ញវត្ថុរួម

គោលបំណងរបស់យើងខ្ញុំ គឺផ្តល់នូវអំណះអំណាងដែលសមហេតុផល ថាតើរបាយការណ៍ហិរញ្ញវត្ថុរួមទាំងមូល ពុំមានការរាយការណ៍ខុសជាសារវន្តដោយសារតែការក្លែងបន្លំ ឬភ័ន្តច្រឡំ និងផ្តល់នូវរបាយការណ៍សវនករដែលរួមបញ្ចូលមតិសវនកម្មរបស់យើងខ្ញុំ។ អំណះអំណាងដែលសមហេតុផល គឺជាអំណះអំណាងក្នុងកម្រិតខ្ពស់មួយ ប៉ុន្តែមិនមែនជាការធានាថាសវនកម្មដែលធ្វើឡើងដោយអនុលោមទៅតាម ស.ស.អ.ក តែងរកឃើញជានិច្ចនូវការរាយការណ៍ខុសជាសារវន្តដែលបានកើតឡើងនោះទេ។ ការរាយការណ៍ខុសអាចកើតឡើង ដោយសារការក្លែងបន្លំ ឬភ័ន្តច្រឡំ ត្រូវបានចាត់ទុកថាជាសារវន្តប្រសិនបើការរាយការណ៍ខុសតែមួយ ឬរួមបញ្ចូលគ្នា ត្រូវបានរំពឹងថានឹងជះឥទ្ធិពលដល់ការសម្រេចចិត្តផ្នែកសេដ្ឋកិច្ចរបស់អ្នកប្រើប្រាស់ ដោយពឹងផ្អែកលើមូលដ្ឋាននៃរបាយការណ៍ហិរញ្ញវត្ថុរួមនេះ។

ជាផ្នែកមួយនៃការធ្វើសវនកម្ម ដោយអនុលោមទៅតាម ស.ស.អ.ក យើងខ្ញុំតម្រូវឱ្យអនុវត្តនូវការវិនិច្ឆ័យដែលប្រកបដោយវិជ្ជាជីវៈ និងរក្សានូវការសង្ស័យស្របតាមវិជ្ជាជីវៈក្នុងអំឡុងពេលធ្វើសវនកម្ម។ យើងខ្ញុំក៏៖

- កំណត់ និងវាយតម្លៃហានិភ័យនៃការរាយការណ៍ខុសជាសារវន្តលើរបាយការណ៍ហិរញ្ញវត្ថុរួមរបស់សម្ព័ន្ធ ដោយសារតែការក្លែងបន្លំ ឬភ័ន្តច្រឡំ រៀបចំ និងអនុវត្តនូវនីតិវិធីសវនកម្ម ដើម្បីឆ្លើយតបទៅនឹងហានិភ័យទាំងនោះ និងទទួលបានភស្តុតាងសវនកម្មដែលមានលក្ខណៈគ្រប់គ្រាន់ និងសមស្រប ដើម្បីជាមូលដ្ឋានសម្រាប់ធ្វើការបញ្ជាក់ព្រឹត្តិការណ៍មតិសវនកម្មរបស់យើងខ្ញុំ។ ហានិភ័យដែលមិនអាចរកឃើញនូវការរាយការណ៍ខុសជាសារវន្ត ដែលបណ្តាលមកពីការក្លែងបន្លំមានលក្ខណៈខ្ពស់ជាងការរាយការណ៍ខុសដែលកើតឡើងពីការភ័ន្តច្រឡំ ដោយសារការក្លែងបន្លំអាចរួមបញ្ចូលទាំងការយុបយិតគ្នា ការលួចបន្លំ ការលុបចោលដោយចេតនា បំណកស្រាយមិនពិត ឬការបំពានលើនីតិវិធីគ្រប់គ្រងផ្ទៃក្នុង។
- ស្វែងយល់អំពីនីតិវិធីគ្រប់គ្រងផ្ទៃក្នុង ដែលពាក់ព័ន្ធនឹងការធ្វើសវនកម្មក្នុងគោលបំណងរៀបចំនីតិវិធីសវនកម្មដែលសមស្របទៅតាមកាលៈទេសៈ ប៉ុន្តែមិនមែនក្នុងគោលបំណងដើម្បីបញ្ជាក់ព្រឹត្តិការណ៍មតិសវនកម្មលើប្រសិទ្ធភាពនៃនីតិវិធីគ្រប់គ្រងផ្ទៃក្នុងរបស់សម្ព័ន្ធឡើយ។
- វាយតម្លៃលើភាពសមស្របនៃគោលការណ៍គណនេយ្យដែលបានប្រើប្រាស់ និងភាពសមហេតុផលនៃការប៉ាន់ស្មានគណនេយ្យ និងការលាតត្រដាងព័ត៌មានពាក់ព័ន្ធដែលបានធ្វើឡើងដោយគណៈគ្រប់គ្រង។
- សន្និដ្ឋានលើភាពសមស្របនៃការប្រើប្រាស់មូលដ្ឋានគណនេយ្យសម្រាប់និរន្តរភាពអាជីវកម្មរបស់គណៈគ្រប់គ្រង និងផ្នែកលើភស្តុតាងសវនកម្មដែលទទួលបាន ថាតើភាពមិនច្បាស់លាស់ជាសារវន្តទាក់ទងនឹងព្រឹត្តិការណ៍ ឬលក្ខខណ្ឌដែលអាចធ្វើឱ្យមានភាពមិនប្រាកដប្រជាជាសារវន្តទៅលើលទ្ធភាពរបស់សម្ព័ន្ធក្នុងការបន្តនិរន្តរភាពអាជីវកម្ម។ ប្រសិនបើយើងខ្ញុំសន្និដ្ឋានថា មានភាពមិនច្បាស់លាស់ជាសារវន្ត យើងខ្ញុំចាំបាច់ត្រូវទាញចំណាប់អារម្មណ៍នៅក្នុងរបាយការណ៍សវនកររបស់យើងខ្ញុំទៅលើការលាតត្រដាងព័ត៌មានពាក់ព័ន្ធនៅក្នុងរបាយការណ៍ហិរញ្ញវត្ថុរួម ឬប្រសិនបើការបង្ហាញព័ត៌មានមានលក្ខណៈមិនគ្រប់គ្រាន់ យើងខ្ញុំចាំបាច់ត្រូវធ្វើការកែប្រែមតិសវនកម្មរបស់យើងខ្ញុំ។ ការសន្និដ្ឋានរបស់យើងខ្ញុំ គឺផ្អែកលើភស្តុតាងសវនកម្មដែលទទួលបានគិតត្រឹមកាលបរិច្ឆេទនៃរបាយការណ៍សវនកររបស់យើងខ្ញុំ។ ទោះបីជាយ៉ាងណាក៏ដោយ ព្រឹត្តិការណ៍ ឬលក្ខខណ្ឌនាពេលអនាគតអាចបណ្តាលឱ្យសម្ព័ន្ធបញ្ឈប់និរន្តរភាពអាជីវកម្ម។
- វាយតម្លៃលើការបង្ហាញជាទូទៅ ការរៀបចំ និងខ្លឹមសារនៃរបាយការណ៍ហិរញ្ញវត្ថុរួម ដែលរួមបញ្ចូលទាំងការលាតត្រដាងព័ត៌មាន និងថាតើរបាយការណ៍ហិរញ្ញវត្ថុរួមបានបង្ហាញពីប្រតិបត្តិការ និងព្រឹត្តិការណ៍នានាតាមលក្ខណៈដែលអាចសម្រេចបាននូវការបង្ហាញរបាយការណ៍ហិរញ្ញវត្ថុដ៏ត្រឹមត្រូវ។
- ធ្វើផែនការ និងធ្វើសវនកម្មលើសម្ព័ន្ធដើម្បីទទួលបានភស្តុតាងសវនកម្មដែលសមស្របគ្រប់គ្រាន់ទាក់ទងនឹងព័ត៌មានហិរញ្ញវត្ថុរបស់ក្រុមហ៊ុននានា ឬផ្នែកអាជីវកម្មផ្សេងៗក្នុងសម្ព័ន្ធ ដើម្បីជាមូលដ្ឋានក្នុងការបញ្ជាក់ព្រឹត្តិការណ៍មតិសវនកម្មលើរបាយការណ៍ហិរញ្ញវត្ថុរួម។ យើងខ្ញុំទទួលខុសត្រូវចំពោះការរំណែនាំ ការគ្រប់គ្រង និងការត្រួតពិនិត្យនៃការងារសវនកម្មដែលបានធ្វើឡើងសម្រាប់គោលបំណងនៃការធ្វើសវនកម្មរបស់សម្ព័ន្ធ។ យើងខ្ញុំនៅតែទទួលខុសត្រូវទាំងស្រុងចំពោះមតិសវនកម្មរបស់យើងខ្ញុំ។

ការទទួលខុសត្រូវរបស់សវនករសម្រាប់ការធ្វើសវនកម្មលើរបាយការណ៍ហិរញ្ញវត្ថុរួម

យើងខ្ញុំបានរាយការណ៍ជូនអ្នកដែលទទួលបន្ទុកអភិបាលកិច្ចក្នុងចំណោមបញ្ហាផ្សេងៗ ស្តីពីវិសាលភាព និងពេលវេលាដែលបានគ្រោងទុកសម្រាប់ការធ្វើសវនកម្ម និងការរកឃើញបញ្ហាជាសារវន្តផ្សេងទៀត ដែលរួមមានចំណុចខ្លះខាតនៃនីតិវិធីគ្រប់គ្រងផ្ទៃក្នុងដែលបានរកឃើញក្នុងអំឡុងពេលធ្វើសវនកម្ម។

យើងខ្ញុំក៏ផ្តល់សេចក្តីបញ្ជាក់ជូនអ្នកដែលទទួលបន្ទុកអភិបាលកិច្ចនូវសេចក្តីអះអាងថា យើងខ្ញុំអនុវត្តតាមតម្រូវការផ្នែកក្រុមសីលធម៌វិជ្ជាជីវៈដែលពាក់ព័ន្ធនឹងភាពឯករាជ្យ ព្រមទាំងបានជូនដំណឹងពួកគាត់នូវរាល់ទំនាក់ទំនងទាំងអស់ និងបញ្ហាផ្សេងៗដែលយើងខ្ញុំយល់ថាមានផលប៉ះពាល់ចំពោះភាពឯករាជ្យរបស់យើងខ្ញុំ ហើយរួមជាមួយនឹងការអនុវត្តវិធានការនានា ដើម្បីលុបបំបាត់នូវការគំរាមគំហែង ឬអនុវត្តនូវវិធីសាស្ត្រការពារ។

ផ្អែកតាមបញ្ហានានាដែលយើងខ្ញុំបានរាយការណ៍ជូនអ្នកដែលទទួលបន្ទុកអភិបាលកិច្ច យើងខ្ញុំកំណត់ថាបញ្ហាទាំងនោះជាបញ្ហាដែលមានផលប៉ះពាល់ជាសារវន្ត ចំពោះការធ្វើសវនកម្មលើរបាយការណ៍ហិរញ្ញវត្ថុរួមរបស់សម្ព័ន្ធក្នុងការិយបរិច្ឆេទក្នុងគ្រា និងជាបញ្ហាសវនកម្មសំខាន់ៗ។ យើងខ្ញុំបានពិពណ៌នាបញ្ហាទាំងនេះនៅក្នុងរបាយការណ៍សវនកររបស់យើងខ្ញុំ លើកលែងតែត្រូវបានហាមឃាត់ដោយច្បាប់ ឬបទប្បញ្ញត្តិនានា ក្នុងការលាតត្រដាងជាសាធារណៈ ឬនៅក្នុងករណីដឹកនាំប្រចាំផុត ដែលយើងខ្ញុំកំណត់ថាបញ្ហានោះមិនត្រូវបានបង្ហាញនៅក្នុងរបាយការណ៍របស់យើងខ្ញុំទេ ដោយសារផលវិបាកអវិជ្ជមានអាចមានច្រើនជាងអត្ថប្រយោជន៍ជាសាធារណៈដែលកើតចេញពីការរាយការណ៍នេះ។

តំណាងក្រុមហ៊ុន **ហេកឃើរ ធីលលី (ខេមបូឌា) ឯ.ក**



ឧកញ៉ា **Tan Khee Meng**
Partner

រាជធានីភ្នំពេញ ព្រះរាជាណាចក្រកម្ពុជា

ថ្ងៃទី៖ **30 MAR 2026**